

Diercategorieën

Fosfaatrechten zijn nodig voor:

Cat 100	Melk- en kalfkoeien: dit zijn koeien (bos taurus) die tenminste eenmaal gekalfd hebben en die voor melkproductie of de fokkerij worden gehouden, met inbegrip van koeien die drooggezet zijn en koeien die worden vetgemest en in de mesttijd worden gemolken.
Cat 101	Jongvee jonger dan 1 jaar voor de melkveehouderij (dit is ook bedoeld voor mannelijk jongvee dat bedoeld is om fokstier voor de melkveehouderij te worden)
Cat 101	Jongvee jonger dan 1 jaar dat bestemd is om zoogkoe te worden (dus bedoeld is om een kalf te krijgen)
Cat 102	Jongvee ouder dan 1 jaar, dit zijn alle vrouwelijke runderen van 1 jaar en ouder voor de melkveehouderij
Cat 102	Jongvee van 1 jaar en ouder dat bestemd is om zoogkoe te worden (dus bedoeld is om een kalf te krijgen)

- Mannelijk en vrouwelijk jongvee 2-4 weken (nuka¹) op een melkveehouderij (van een melk of kalfkoe), ook als ze binnen en paar weken worden afgevoerd naar een vleesveehouderij.
- Een kalf van een melk- of kalfkoe (cat. 100). Dit is jongvee voor de melkveehouderij of vrouwelijk opfokkalf voor de vleesveehouderij (101). Uitzondering hierop: een kalf ouder dan 2-4 weken dat niet bestemd is om later melk-, kalf-, of zoogkoe of fokstier voor de melkveehouderij te worden.
- Een kalf van een zoogkoe (cat. 120). Vanaf dag 0 is dit jongvee voor de melkveehouderij of vrouwelijk opfokkalf voor de vleesveehouder (101) als het bestemd is om later melk- kalf-, of zoogkoe of fokstier voor de melkveehouderij te worden.

Jongvee dat nooit zal afkalven, wordt gehouden voor de productie van vlees (en niet voor het krijgen van een kalf). Hiervoor zijn geen fosfaatrechten nodig. Met uitzondering van stieren geboren op vleesveebedrijven/zoogkoeienhouderijen die naar melkveebedrijven gaan om daar als fokstier te dienen, deze krijgen wel fosfaatrechten.

Als voor de peildatum bekend is dat het dier niet meer zou afkalven, omdat het in 2014 niet drachtig kon worden, dan is het op peildatum dus niet meer bestemd om zoogkoe te worden. Op dat moment kan het dier in diercategorie 122 worden geplaatst. Als ze het in 2015 echter nog steeds proberen, dan zou het dus wel bestemd zijn om zoogkoe te worden.

Bij vleesveebedrijven worden geen fosfaatrechten toegekend aan vermiste, geëxporteerde en gestorven vrouwelijke dieren.

Een relatie heeft geen fosfaatrechten nodig voor stierkalveren die ouder zijn dan 2-4 weken en die ingezet worden als fokstier voor de zoogkoeienhouderij.

Echter is er een verschil tussen datgeen wat een relatie nodig heeft en wat een relatie beschikt krijgt. Voor stieren afkomstig van een vleesveehouderij/zoogkoeienhouderij die als fokstier op een melkveehouderij is rechten nodig tot een leeftijd van 1 jaar. Een relatie wordt echter beschikt voor stieren tot 2 jaar. Zie besluitenlijst 25 februari 2019.

¹ Nuchter kalf (nuka) = mannelijk en vrouwelijk jongvee dat binnen 2-4 weken na geboorte wordt afgevoerd, voor de melkveetak een onvermijdelijk 'restproduct' en bovendien noodzakelijk voor het ontstaan van melkproductie met commercieel doel.

Bezwaar

B-Flow

In B-Flow wordt door de jurist een verzoek ingediend naar aanleiding van het bezwaar dat door de relatie bij ons kenbaar is gemaakt. Wanneer het bezwaar gaat over onjuiste aantallen, dan heeft dit betrekking op dieren. Er zal moeten worden gekeken of de relatie recht heeft op een hoger aantal en dus op meer kilogrammen fosfaatrechten.

In B-flow staat ook aanvullende informatie, wat het bijbehorende ABBA-nummer is, wie de jurist is die de zaak behandelt en wat de uiterste afhandeldatum van het bezwaar is.²

14	Fosfaatrechten	Fosfaatrechten 2018
ABBA nummer	<input type="text"/>	Relatienummer <input type="text"/>
Bezwaar gegrond?	<input type="text"/>	Aanvraagnummer <input type="text"/>
Status in ABBA	Toetsen en beoordelen	Klasse <input type="text"/>
Datum in bezwaar	12-12-2018	Soort <input type="text"/>
Datum BIP	31-10-2018	Fosfaatrechten <input type="text"/>
Uiterste afhandeldatum	6-3-2019	extra: <input type="text"/>
		jurist: <input type="text"/>

eDocs

Als eerste is het belangrijk om te weten wat er beoordeeld is en wat er gevraagd wordt door de relatie om aan te passen. Dit vinden we in eDocs. Hierin staat alle communicatie die tussen het RVO en de relatie heeft plaatsgevonden. Klik op "Zoekopdracht" en vul het BRS nummer in. Indien het nummer uit 8 cijfers bestaat, dient er een 0 voorgezet te worden. Deze 0 is niet nodig wanneer het nummer uit 9 cijfers bestaat.

Vul bij "Traject Code" ORE in. Onder deze code is onder andere de initiële beschikking, eventuele herbeschikking en het bezwaar te lezen. Lees het bezwaar goed door om te achterhalen wat de relatie wil.

Daarnaast kunnen aanvullende bewijsstukken worden meegeleverd, zoals een rundveestaat of inseminatiebewijs. Later komen we er op terug welke vormen van bewijs er door ons opgevraagd kunnen worden bij de relatie om zijn bezwaar te kunnen beoordelen.

Voor aanvullende gegevens kunnen eventueel de codes SYNCHRO (overdrachten/splitsingen/samenvoegingen/beeëindigingen), PRIM NORM, VGM of GDI (Gecombineerde Opgave: bedrijfsvoering, dieraantallen, grond) worden ingevuld. Hiervan zijn SYNCHRO en GDI de meest gebruikten en kunnen informatie geven over het soort bedrijf en kunnen je helpen om een oordeel te vormen.³

² Zie voor meer informatie over B-Flow de apart werkinstructie

³ Zie voor meer informatie over eDocs de apart werkinstructie

The screenshot shows a software interface with a menu bar at the top containing 'Zoeken in DM', 'Map', 'Werkruimtes', 'Opties', and 'Help'. Below the menu bar is a toolbar with icons for 'Vernieuwen', 'Zoekopdracht', 'Recent', 'Bekijken', 'Afdrukken', 'Maken', 'Invoeren', 'Registratie...', 'Verstuur', 'Historie', 'Kopieren', and 'Verzenden'. The 'Zoekopdracht' icon is circled in red. On the left side, there is a file explorer showing a tree structure with 'Naam' as the header, containing 'Applications', '<Recent bewerkte documenten>', 'Sjablonen', 'Werkruimtes', 'P3D', and 'Attaché'. The main area displays a 'Zoekformulier' (Search form) with the title 'Zoeken in registratievelden'. The form is divided into several sections: 'Algemeen' (General) with fields for 'Brs Relatienummer vers' (circled in red), 'Documentnummer', 'Dienstaftel(a)', 'Trajectcode' (circled in red), 'Regelingsjaar', 'Correspondentie soort', 'Type document', 'Briefnummer', 'Jaar', 'Type Dienstaftel', 'Organisatie onderdeel', 'Ontvangstdatum', 'Datum Dagtekening', 'Status', 'Richting: Lin / U-uit / L-intern', 'BRS Niet correct geïndexeerd', and 'Annotaties?'. There is also a 'Korte inhoud/Onderwerp' field. The 'Referenties' section includes 'Formulernummer', 'Kenmerk', 'Extern kenmerk', and 'Referentie'. The 'Import info' section includes 'Bestandsnaam', 'Batchnummer', 'Bericht-ID/Envelopnr', 'Geïmporteerd op', 'Eren', and 'Archiefdoos'. At the bottom right, the 'OK' button is circled in red, next to a 'Annuleren' button.

FSG

Relaties, met dieren waarop het fosfaatrechtstelsel van toepassing is, worden geregistreerd in FSG. Vul in de zoekbalk het BRS nummer in (hier maakt het niet uit of het nummer uit 8 of 9 cijfers bestaat) en druk op GO. Er is dus géén voorloophul nodig. Klik op het relatienummer.

The screenshot shows the FSG (Fosfaatrechtstelsel) interface. At the top, there is a tab labeled 'FSG'. Below it, there is a section labeled 'Werklijst' with a sub-tab 'FSG Berekeningen'. Below this, there is a search bar with a magnifying glass icon, a text input field, and a 'Go' button. The search bar is circled in red. Below the search bar, there is a table with the following columns: 'BRS Nummer', 'Processtap', 'Processtatus', 'Statusdatum', 'Laatste behandelaar', 'Laatste controleur', and 'Label'.

Onderin lees je hoeveel de relatie is beschikt, danwel herbeschikt (def jongvee). Het is belangrijk om te bepalen of het bezwaar (zoals je hebt gelezen in eDocs) betrekking heeft op de initiële beschikking, danwel herbeschikking. (Inhoudtype: Zienswijze = beschikking en Def jongvee = herbeschikking)

Door op het potloodje onder het kopje bewerken te klikken, is het mogelijk om de notities van collega's te zien die de zaak eerder hebben behandeld. Neem deze door en noteer eventuele belangrijke informatie.

Bewerken	Bron	Inhoudtype	Aanmaakdatum	Mutatiedatum	Status	Peildatum	Melkproductie	Aantal Dieren 100	Aantal Dieren 101	Aantal Dieren 102	Gem. Aantal Dieren 100	Gem. Aantal Dieren 101	Gem. Aantal Dieren 102
	Behandelaar	def jongvee	20-09-2018	24-09-2018	Definitief	02-07-2015			26	47		28,4	31,1
	Behandelaar	zienswijze	04-09-2017	20-09-2018	Definitief	02-07-2015			35	55		28,4	31,1
	Relatie (reactie)	zienswijze	15-08-2017	24-05-2018	Afgewezen	02-07-2015			35	34	-	28,4	31,1
	Behandelaar	zienswijze	24-05-2017	24-05-2018	Definitief	02-07-2015	-	-	35	34	72,0	28,4	31,1
	Behandelaar	zienswijze	24-05-2017	24-05-2018	Afgewezen	02-07-2015	-	72	35	34	72,0	28,4	31,1
	Relatie (reactie)	zienswijze	01-10-2016	24-05-2018	Afgewezen	02-07-2015	-	72	49	66	72,0	28,4	31,1

Opp. Grasland Laag	Opp. Grasland Neutraal	Opp. Grasland Hoog	Opp. Grasland Fixerend	Opp. Bouwland Laag	Opp. Bouwland Neutraal	Opp. Bouwland Hoog	Opp. Bouwland Fixerend	Opp. Natuur Gras	Opp. Natuur Overig	Ontvangstdatum	Abba Nummer	Fosfaatrechten
		46,62				25,44		5,92		15-08-2017		1279
		52,90				19,43		5,92		15-08-2017		1541
		52,90				19,43		5,92		15-08-2017		
-	-	52,90	-	-	-	19,43	-	5,92	-	24-05-2017		
-	-	52,90	-	-	-	1943,00	-	5,92	1,23	24-05-2017		
-	-	61,35	-	-	-	9,42	-	-	-	01-10-2016		

ASB stallijst beoordelen

Om te beoordelen welke rechten een relatie recht op heeft, moet een stallijst worden uitgedraaid in ASB.

Log in bij **ASB** via “Het ASB Web Gegevensportaal” met Gebruikers-ID en wachtwoord en klik op aanmelden. (Deze is gelijk aan je VKA gebruikersnaam en je Cloud wachtwoord)

Welkom op het ASB Web

Vanaf deze pagina kunt u navigeren naar de volgende pagina's:

- [Het ASB Web Gegevensportaal](#)
- [De ASB Web wiki](#)

Selecteer Fosfaatrechten_dierdagen en voer op de volgende pagina het BRS-nummer van de relatie in, druk op het plusje en klik vervolgens op uitvoeren.

Fosfaatreductie
Gedeeld: Portal Fosfaat Reductie

Klik hier als u de verzameling wilt vernieuwen.

- Fosfaatreductie_knolgevallen
- Fosfaatrechten_dierdagen
- Gegevens grondgebondenheid
Gegevens waarmee grondgebondenheid is bepaald Tbv: beoordelen zienswijzen (V&H) en bezwaren (JZ)
- Gemiddeld aantal koeien per maand
Betreft een tweetal bestanden: gemiddelden bepaald voor de heffing of bonus van een bedrijf. Bestand met resultaat en een bestand met, per dier, het aantal dier dagen waarmee gerekend.
- Verblijfsplaatsen per UBN

Fosfaatrechten_dierdagen

Favoriet Publiceren E-mail

☐ Alleen vereiste items weergeven (aangeduid met *)

Parameters

*BRS_NUMMER

+

X

Jaar

2015

Uitvoeren

Klik op de pagina die verschijnt op de link die onder Beschikbare bestanden staat. Onderin komt de melding "Wilt u Fosfaatrechten_dierdagen_2015.... Van asweb.dbr.agro.nl openen of opslaan?" Klik hier op Openen.

Selecteer cel B2 (Regel 1 en kolom A worden niet meegenomen), houd ctrl+shift tegelijkertijd in, en druk op de rechterpijltoets tot je bij het einde van de tabel bent. Druk daarna terwijl je nog steeds ctrl+shift hebt ingedrukt op de pijltoets naar beneden. Nu heb je de volledige tabel geselecteerd. Druk nu op Ctrl+C om de selectie te kopiëren. (Deze stappen kun je ook uitvoeren door met de muis te slepen over de selectie, maar dit gaat sneller.)

Open de Diercategorietool in Excel, selecteer cel A9 en plak hierin de lijst die je zojuist gekopieerd hebt.

	A	B	C	D	E	F	G	H	I	J	K	L	M	N	O	P
1	Peildatum:	2-7-2015					UBN Bedrijfssoort									
2	Periode Start	1-1-2015														
3	Periode Eind:	31-12-2015														
4																
5	Geboorte M	0														
6	Geboorte V	0														
7																
8	BRS	UBN	E	LEVENSNIJ	datum_start	datum_tot	UBN Bestemming	datum_get	datum_gek	datum_doc	Rk	a	a	a	a	a
9																
10																
11																
12																
13																
14																
15																

Het is mogelijk dat je onderstaande melding in beeld krijgt.

	AA	AB	AC	AD	AE
	Cat.	Huidig	Nieuw	Delta	
0	100	72	0	-72	
7,1	101	51	0	-51	
1,2	102	59	0	-59	
	104	3	0	-3	
	120	0	0	0	
		185	0		
ht	Bestemmingscode	Bestemm	Bekende	Bestemming	
,73	10.2.g			Slachtplaats	
,89				Slachtplaats	
,04				Slachtplaats	
,50					
,88					
,95					
,22				Slachtplaats	
,28					
,95					
,08					
,03					
,24				Slachtplaats	
,35					
1,71					
,75					
,54					
,78					
,64				Slachtplaats	
,95					
,68					
1,21					

Plak de bestemmings UBN (te vinden vanaf AB9 naar beneden, zoals plaatje hierboven) in I&R Dieren onder tab Relatie/locatie -> Raadplegen -> IRM 0360F: Raadplegen historie ME/UBN.

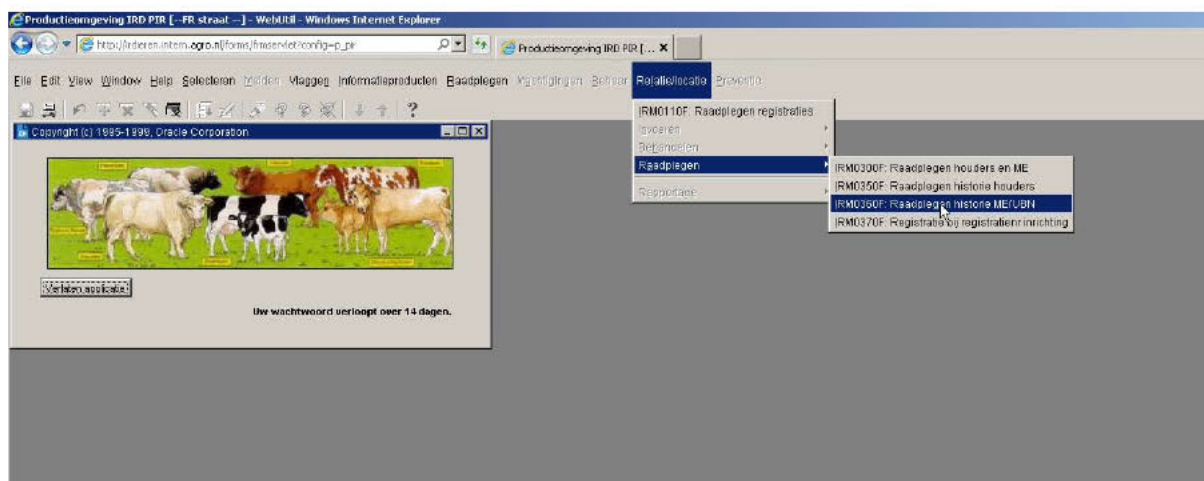

Vul onder ME/UBN het UBN-nummer in en druk op F8. Onder het tabje "Periode van verantwoordelijkheid" is te lezen wel BRS nummer vanaf welke datum verantwoordelijk was voor het UBN.

IRM0360: Raadplegen historie ME/UBN 27.1.0

Meldingseenheid

ME/UBN 10.2.g Status Definitief

Straatnaam 10.2. Huisnummer 10.2.g

Postcode 10.2.g Plaatsnaam NOORBEEK

Registraties **Periode van verantwoordelijkheid** Diersoorten

IRR nummer	BRS Nummer	Datum Ingang	Datum Einde	Reden mutatie	Omschrijving mutatie
10.2.g		01-01-1997			

Kopieer het betreffende BRS nummer die op peildatum verantwoordelijk was, en vul dit in Digitaal Dossier in. Wanneer het BRS nummer 9 cijfers heeft, zal er automatisch bij Soort Onderwerp BRS-nummer verschijnen. Wanneer dit niet het geval is, zal het BRS nummer uit 8 cijfers bestaan en met er een 0 voor geplaatst worden. Op dat moment verschijnt alsnog bij Soort Onderwerp BRS-nummer.

Ministerie van Economische Zaken, Landbouw en Innovatie

Data-Explorer

Nieuw Dossier Algemeen Zoeken Specifiek Zoeken Recente dossiers Dossieronderwerp Geo Explorer

Dossieronderwerp

Geen onderwerpen aanwezig

Alle doelgroepen

- > Favorieten
- > Relatie overzicht
- > Algemeen overzicht relatie
- > Dossier Meststoffen
- > Klantcontacten
- > Telefoongesprekken en aar
- > Primaire en secundaire non
- > Select aanvullende gegeve
- > Selects mesttransporten
- > Select derogatie en fosfaa
- > Select OOM
- > Select Laboratoria
- > Dierproductierechten
- > Documentaire informatie
- > Gecombineerde opgave
- Mijn dossier bekijken

Algemeen Zoeken

Relatiennaam ☐ Actieve en vervallen relaties

Adres

Postcode

Woonplaats

GIAB-adres

Zoeken op Relatie-/Objectnummer (Rebusgerelateerd)

Dossieronderwerp x Soort onderwerp

Vind

Klik op Vind en dan op de Naam van de relatie.

Zoek Resultaat Selecteren

BRS-nummer	Naam	Adres	Postcode	Woonplaats
<input type="checkbox"/> 10.2.g				

Ga links naar het tabje Gecombineerde opgave -> GDI gegevens en klik op het IE icoontje voor jaargang 2015.

Ministerie van Economische Zaken,
Landbouw en Innovatie

Data-Explorer

Nieuw Dossier Algemeen Zoeken Specifiek Zoeken Recente dossiers Dossieronderwerp Geo Explorer

Dossieronderwerp
10.2.g

Gecombineerde opgave

In het getoonde overzicht kan van de geselecteerde relatie een Jaar geselecteerd worden waarvan de te raadplegen gegevens opgevraagd kunnen worden. Als er wijzigingen plaatsvinden worden deze ook weergegeven.
Door het HTML document te openen worden de gevraagde gegevens getoond.

Doc	Dossieronderwerp	Jaar	BRS-nummer	Aanmaakdatum
10.2.g		2018	10.2.g	08-11-2018
		2017		08-06-2017
		2016		17-10-2016
		2015		23-05-2015
		2014		13-08-2014
		2013		28-06-2013
		2012		26-06-2012
		2011		11-08-2011
		2011		03-07-2012
		2010		27-08-2010

regels: 10 1 2 Volgende 2 Pagina's Contextmeditation

Check welke dieren de relatie opgeeft op zijn GDI. Dit staat achter het kopje rundvee. Is er sprake van fokjongvee, melk- en kalfkoeien, jongvee vleesproductie of een combinatie hiervan. Dit geeft een indicatie van het type bedrijf. Staan er melk- en kalfkoeien, check dan ook of de relatie melkproductie voor commerciële doeleinden had (melkveebedrijf).

MEEWERKENDE PERSONEN	partner	34		pers.	1	23-05-201
RUNDVEE	jongvee vleesproductie jonger dan 1 jr.	217		stuks	28	23-05-201
RUNDVEE	vrouwelijk					
RUNDVEE	jongvee vleesproductie jonger dan 1 jaar	219		stuks	19	23-05-201
RUNDVEE	mannelijk					
RUNDVEE	jongvee vleesproductie 1 tot 2 jaar	221		stuks	34	23-05-201
RUNDVEE	vrouwelijk					
RUNDVEE	jongvee vleesprod. 2 jr of ouder vrij nooit gekalfd	225		stuks	31	23-05-201
RUNDVEE	stieren (twee jaar of ouder)	227		stuks	3	23-05-201
RUNDVEE	overige koeien	228		stuks	73	23-05-201
RUNDVEE	totaal rundvee	230		stuks	188	23-05-201
OVERZICHT GEWASPERCELEN	blijvend grasland	300		are	5345	23-05-201

Voor de melkproductie ga je in Digitaal Dossier naar het tabje Primaire en secundaire normen -> Dieraantallen -> Rundaantallen I&R en klik op het IE icoontje voor jaargang 2015. Het kan even duren voor de volgende pagina verschijnt (5 minuten was niet ongewoon).

Dossieronderwerp
10.2.g

Runderaantallen en melkproductie per kalenderjaar

Per jaar kan hier een document opgevraagd worden met het aantal runderen op de eerste dag van elke maand en het gemiddelde van dat kalenderjaar. Deze aantallen worden berekend met gegevens uit het I&R systeem. Indien aanwezig worden per jaar de melkgegevens getoond. Deze zijn afkomstig van het Productschap Zuivel.
Door de peildatum rechtsboven aan te passen kan het aantal runderen op deze peildatum worden gevonden. Deze aantallen worden getoond in alle documenten (van alle jaren).

Let op! De aantallen worden anders berekend dan in de mestwetgeving! Hieronder staan de verschillen:

- De berekening geeft de gemiddelden weer van de aantallen dieren op de eerste van de maand in plaats van de gemiddelden van de aantallen per dag.
- Een vrouwelijk rund wordt als volwassen mee gerekend als deze meer dan twee jaar oud is en niet vanaf het moment van afkalven.

Dossieronderwerp	Peiljaar
10.2.g	2018
	2017
	2016
	2015
	2014
	2013
	2012
	2011
	2010

Wanneer een bedrijf melkproductie heeft, zal bij het geopende scherm links onderin het volgende komen te staan:

Totale melkproductie in kg in peiljaar	Ureumgehalte
701894	19

Vul in de tool in welke type bedrijfsvoering je hebt gevonden. Melkveehouder, vleesveehouder, slachtplaats of verzamelaarsplaats. Gaat het om een jongvee opfokbedrijf voor melkvee, dan kun je

deze bij bestemming onder melkveehouder scharen, mits het zijn dieren naar een melkveehouder stuurt. Zie je een hoog percentage ongekalfd geslacht, kan het potentieel een vleesveebedrijf zijn. Wanneer het een combibedrijf betreft, kun je die onder kolom AD schrijven. Een andere mogelijkheid is "Verzamelplaats", maak hiervan dan wel een melding dat het een combi bedrijf is. Van deze dieren moet afhankelijk worden bekeken wat ze doen in het bedrijf.

	Z	AA	AB	AC
dele	Cat.	Huidig	Nieuw	Delta
0,1	100	0	0	0
14,4	101	15	15	0
29,4	102	32	32	0
	104	0	0	0
	120	0	0	0
		47	47	
Bestemmingscode Bestemming Bekende Best				
		10.2.g		slachtplaats
				slachtplaats
				chtplaats
				chtplaats
				chtplaats
				Verzamelplaats

Heeft een relatie geen GDI en kun je ook geen Combi Hoofdformulier vinden, check dan in I&R eerst onder het tabje Registraties of er sprake is van een Verzamelplaats of een Slachthuis. Zie je hier veehouderij staan, kan het zijn er sprake is van een hobbyboer.

Mogelijkheden:

- Zijn er GDI's van andere jaartallen?
- Is sprake van een overdracht waardoor je onder een ander BRS nummer moet kijken
- Check in FSG of de relatie beschikt is en wat er over de relatie gezegd is.
- Draai een stallijst uit over 2015 of van het jaar waarop het bedrijf gestart is (indien na PD)
- Check op Google naar informatie

Doe dit één voor één voor alle Bestemmingen waar nog geen bestemming wordt weergegeven in de tool. Stel jezelf voor of dit overeen komt met wat de relatie heeft opgegeven in zijn GDI. Geef de relatie Opfok aan en zie je dat veel dieren naar vleesveehouderijen gaan, bekijk dan of het om een vleesveehouderij of om een combibedrijf⁴ gaat. Hiervoor is een apart werkinstructie toegevoegd als bijlage.

Voor de beoordeling van de bedrijfsvoering zijn een aantal kolommen relevant. In het bijzonder de kolom "**Huidig**", "**Op peildatum aanwezig**" en "**Nieuw**".

Huidig: Dit is de beoordeling van de dieren onder de huidige regels voor **Melkvee**. Dit kan dus afwijken van wat je in FSG ziet staan, afhankelijk van of relatie al eerder is meegegaan in een herbeoordeling voor Vleesvee.

Op peildatum aanwezig: Deze kolom geeft aan of het dier op het bedrijf stond op 2 juli 2015. WAAR betekent dat het dier aanwezig was, bij ONWAAR was het dier niet aanwezig (maar wel in 2015 op het bedrijf heeft gestaan).

Nieuw: Dit is de categorie van de dieren op basis van de regel(s) die je gaat selecteren. Voor een **Melkveehouder** gelden andere regels dan voor een **Vleesveehouder**.

⁴ Combi bedrijf is een bedrijf dat jongvee voor melk en jongvee voor vlees heeft. Of een Melkveehouderij met vleesveedieren (vleesveetak).

Huidig	Op peildatum aanwezig	Nieuw
102	WAAR	Vleesvee
102	ONWAAR	Vleesvee
102	ONWAAR	Vleesvee
101	ONWAAR	Vleesvee
102	WAAR	Vleesvee
102	WAAR	Vleesvee
102	WAAR	Vleesvee
102	WAAR	Vleesvee
101	WAAR	Vleesvee
101	ONWAAR	Vleesvee
101	WAAR	Vleesvee
101	WAAR	Vleesvee
101	ONWAAR	Vleesvee

Vul onder G2 het type bedrijf in (Melkveehouder, Opfok, Vleesveehouder) De tool berekent nu hoeveel dieren er van welke categorie aanwezig waren op PD.

F	G	H	I
UBN	Bedrijfssoort		
10.2.g	<input type="text" value="Vul de bedrijfssoort in"/>		

F	G	H
UBN	Bedrijfssoort	
10.2.g	<input type="text" value="Melkveehouder"/>	

Rechts bovenin vind je het onderstaande overzicht van alle dieren die **op peildatum** aanwezig waren op het bedrijf. Ook hier geldt dat "**Huidig**" de dieren zijn onder de regels voor **Melkvee** terwijl "**Nieuw**" de beoordeling is op basis van bovenstaande selectie van bedrijfssoort. Ook vind je hier de gemiddelden, deze zijn ook opgemaakt op basis van **bovenstaande selectie**.

Het resultaat is te lezen in kolom AC2 tot en met AC6 onder het kopje Nieuw. Dit zijn de dieren die op peildatum aanwezig waren en die fosfaatrechten dienen te krijgen.

Z	AA	AB	AC	AD	AE	AF
Gemiddelde	Cat.	Huidig	Nieuw	Dena		
0	100	72	0	-72		
24,2	101	51	27	-24		
47	102	59	47	-12		
	104	3	0	-3		
	120	0	72	72		
		185	146			
Leeftijd bij slacht	Bestemmingscode	Bestemm	Bekende Bestemming			
120	11,73	10.2.g	Slachtplaats			
101	-114,89		Slachtplaats			
101	-115,04		Slachtplaats			

Daarnaast zijn de gemiddeldes van de verschillende categorieën over 2015 berekend. Deze zijn weergegeven onder Z2 tot en met Z4.

- Start- en einddatum samenweiding

Indien de stier niet van de relatie is, is het belangrijk dat de relatie een verklaring kan overhandigen van wie de stier geleend is. Deze verklaring moet door beide partijen zijn ondertekend.

Inseminatiebewijzen

Lijsten waarop duidelijk wordt welk dier er geïnsemineerd is. Hierop staan tenminste de volgende gegevens:

- Levensnummer Koe
 - o Werknummer mag ook, dit zijn 4 cijfers, voor Nederlandse dieren zijn dit de eennalaatste 4 cijfers van levensnummer. Voor buitenlandse koeien potentieel laatste vier cijfers
- Datum van inseminatie
- Levensnummer stier
 - o 6 cijferig KI-nummer inclusief naam stier

Om de stier te kunnen verifiëren is een levensnummer van deze stier nodig, danwel aankoopbewijzen van buisjes sperma van deze stier. Op zo'n factuur/foto van een buisje staat ook het 6 cijferig KI-nummer.

Ook kunnen er gegevens vanuit CRV worden gestuurd. Hierop zie je vaak alleen geboortedatum, inseminatiedatum en afvoerdatum van de betreffende koe. Ook dit soort bewijzen zijn akkoord. Hier zijn niet direct gegevens van de stier nodig, maar wordt op zichzelf staand al als voldoende bewijs gezien.

Hieronder kunnen ook facturen Inseminator onder vallen. Hierop staat de datum van de inseminatie en om welk dier het gaat. Dit kan bijvoorbeeld samen met een registratiekaart/koekaart van het aangevraagde dier worden aangeleverd.

Dierenartsverklaringen

Dierenarts kan aangeven dat gecontroleerd is of een dier zwanger is. Hiervoor kan hij een verklaring afgeven. Er kan gesteld worden dat alleen onderzoek naar drachtigheid voldoende is, maar er kan ook gesteld worden dat de dierenarts moet bevestigen dat het dier drachtig bevonden is.

Ook kan een dierenartsverklaring worden opgevraagd wanneer een dier ongekalfd is gebleven door ziekte. Wanneer een aandoening reëel is voor niet afkalven, kan besloten worden om het dier mee te nemen. Dit wanneer uit de bedrijfsvoering blijkt dat het dier bestemd was om af te kalven, Chronische heupontstekening zou zo'n aandoening kunnen zijn. Een verkoudheid daarentegen niet.

Rendac verklaringen

Rendac is een destructiebedrijf. Kadavers, dieren die door ziekte of ouderdom zijn overleden worden door dit bedrijf afgevoerd en vernietigd. Lijsten van dit bedrijf kunnen aantonen dat er een onvolgroeid/ongeboren kalf is afgevoerd. Aan de hand hiervan kan worden bewezen dat een koe daadwerkelijk drachtig was, maar het kalf tijdens het proces heeft afgestoten.

Op zo'n lijst worden de doodgeboren kalfjes vaak als nuka onder het levensnummer van de moeder geregistreerd. Maar het kan ook zijn dat een kalfje in een vat schaaplammeren wordt meegenomen. Het is dan te beoordelen hoe reëel de verklaring van de relatie is. Bijvoorbeeld aan de hand van een dierenartsverklaring.

Overig

Minder specifiek is de bewijsvoering van dieren waar niet direct bewijs voor geleverd wordt dat een dier de intentie had om af te kalven. Maar wel kunnen aantonen dat een dier in het bezit was van de relatie. Denk hierbij aan aan- en afvoerbewijzen, aankoopbewijzen en veesaldokaarten (zoals van CRV).

Bedrijfsvoering

Op basis van bovenstaande verklaringen kunnen ongekalvde vrouwelijke dieren die geslacht zijn alsnog worden meegenomen voor fosfaatrechten. Wanneer de relatie echt geen gegevens kan aanleveren, kan er gekeken worden of er op basis van bedrijfsvoering alsnog rechten kunnen

worden toegekend. Een zoogkoeienhouderij waarbij 11 van 12 vrouwtjes hebben gekalfd en het twaalfde dier een natuurlijke dood is gestorven, zou inzicht kunnen geven dat ook dit dier bestemd was om af te kalven. Daarentegen een bedrijf met 600 vrouwelijke dieren waar slechts 200 van heeft afgekalfd, hoeft niet te duiden dat de andere 400 dieren bestemd waren om af te kalven.

Melkvee

Koekaarten/MPR uitslag

Relaties van Melkveebedrijven geven aan dat het aantal melkkoeien niet klopt doordat ten onrechte melkkoeien als diercategorie 120 is aangemerkt. Zij kunnen hiervoor CRV veesaldokaarten, koekaarten, veeregister en een MPR uitslag aanleveren. Hierop kunnen zij laten zien dat het dier melk geproduceerd heeft dat voor commerciële doeleinden is gebruikt. Wanneer dit geldt voor de aangevraagde dieren, kunnen ze worden toegekend.

Daarnaast is er de CBB uitspraak. Heeft een koe in 2014 en in 2016 melk geleverd en in 2015 niet, wordt het wel gezien als melkkoe. En dienen ook hier rechten voor worden toegekend wanneer de relatie er om vraagt.

Kan de relatie niet aantonen dat de gevraagde dieren melk hebben geproduceerd voor commerciële doeleinden, maar vragen ze wel cat. 100 aan, dan dienen deze alsnog cat. 120 te krijgen. Bij vleesveehouders worden ze nog wel eens aangevraagd, maar wordt de melk alleen vervoerd aan de kalveren. Dit zijn dan uiteraard cat. 120 dieren/zoogkoeien.

Een uitzondering is echter de "Verzamelplaats". Als categorie 100 dieren naar een verzamelplaats gaan en daarna weer naar een melkveehouder, dan krijgen ze ook op de verzamelplaats rechten als categorie 100 dieren. Hiervoor moet wel de bewijs worden geleverd dat de koe melk heeft geleverd in de vorm van een MPR-uitslag.

Meer dieren dan relatie om vraagt

Kom je dieren tegen die de relatie niet vraagt, maar die door welk bewijs of verklaring wel rechten hadden moeten krijgen, kun je dit bij de jurist aankaarten. Het is dan ter beoordeling van de jurist of dit er bij gerekend wordt of dat de relatie beschikt wordt wat hij aangevraagd heeft. Noteer duidelijk in je samenvatting dat dit besproken is en de jurist akkoord heeft gegeven voor toewijzing.

Besluit

Naar aanleiding van al het bewijs dat de relatie heeft geleverd vorm je een conclusie over de door de relatie aangevraagde dieren. Hierover vorm je een besluit. Dit besluit stuur je samen met de bijbehorende bewijzen naar de Bezwarenbox ter controle. Geef in de titel van de mail tenminste BRS nummer, ABBA nummer en uiterste afhandeldatum. Geef in je beoordeling duidelijk weer op basis van welke gegevens je tot je oordeel bent gekomen, laat de controleur niet raden naar wat je gang zijn geweest!

Wanneer er akkoord is van een controleur en de jurist heeft een mutatieverzoek ingediend, dan kunnen de gegevens worden opgevoerd in FSG. Wanneer de jurist enkel heeft gevraagd om het beoordelen van het bezwaar, vraag dan bij de jurist na of de nieuwe aantallen opgevoerd kunnen worden.

Zodra je de nieuwe aantallen hebt opgevoerd, meldt dit aan de controleur, zodat deze het ook akkoord kan geven in FSG. Vergeet niet om via het potloodje een opmerking in FSG toe te voegen, zodat ook latere collega's kunnen teruglezen wat je bevindingen waren.

Bewerken	Bron	Inhoudtype	Aanmaakdatum	Mutatiedatum	Status	Peildatum	Melkproductie	Aantal Dieren 100	Aantal Dieren 101	Aantal Dieren 102	Gem. Aantal Dieren 100	Gem. Aantal Dieren 101	Gem. Aantal Dieren 102
	Behandelaar	def jongvee	20-09-2018	24-09-2018	Definitief	02-07-2015			26	47		28,4	31,1
	Behandelaar	zienswijze	04-09-2017	20-09-2018	Definitief	02-07-2015			35	55		28,4	31,1
	Relatie (reactie)	zienswijze	15-08-2017	24-05-2018	Afgewezen	02-07-2015			35	34	-	28,4	31,1
	Behandelaar	zienswijze	24-05-2017	24-05-2018	Definitief	02-07-2015	-	-	35	34	72,0	28,4	31,1
	Behandelaar	zienswijze	24-05-2017	24-05-2018	Afgewezen	02-07-2015	-	72	35	34	72,0	28,4	31,1
	Relatie (reactie)	zienswijze	01-10-2016	24-05-2018	Afgewezen	02-07-2015	-	72	49	66	72,0	28,4	31,1

Wanneer je alles hebt opgeslagen, vergeet dan niet om het op gereed te zetten. Anders is het voor de controleur niet mogelijk om het bezwaar in FSG goed te keuren danwel af te wijzen.

Als laatst kan de melding in B-Flow worden afgesloten met een korte samenvatting en een vinkje te zetten achter "Gereed" en daarna alles op te slaan.

Combi behandelregels:

1. Kopieer de 'Diercategorietool ASB' naar de zaakmap en zet uit ASB de 'Fosfaatrechten_dierdagen' uit 2015 erin.
2. Zet de Tool in cel 'G2' op 'Opfok'.
3. Vul **alle** bestemmingen in, tot er onder kolom 'V' nergens meer een nul staat. Het type bedrijf waar alle dieren naar toe gaan is nu bekend.
4. Filter in de Tool onder kolom 'V' de bestemmingen 'Vleesveehouder' en 'Melkveehouder' eruit.

Nu resteren dieren met de bestemming 'Slachtplaats' en 'Verzamelplaats', evenals 'Aangehouden' dieren. Over deze dieren moeten we een oordeel vellen, want we kunnen niet op voorhand al zeggen wat het houdersdoel is. Hier ga je de dieren die bij de vleesveetak van het bedrijf horen handmatig het label 'Vleesvee' geven in kolom 'Y' (**Nieuw**). Voor dieren die hier niet bij horen, en dus bij de melkveetak/opfoktak horen, pas je het label (101/102) .

5. Filter in de Tool onder kolom 'K' (**datum gekalfd**) op dieren die **niet** gekalfd hebben.
6. Filter in de Tool onder kolom 'M' (Natuurlijk dood) op aangehouden mannelijke en vrouwelijke dieren met ND. Tot 3 jaar op peildatum. Deze dieren mag je als categorie 101/102 meenemen in de beoordeling. Na 3 jaar zijn de dieren categorieloos (In de tool Cat. 120).
Let bij een bedrijf met meerdere ubn's op bestemming vleesvee (kolom 'V') deze dieren mogen niet meegeteld worden, tenzij ze hebben gekalfd na peildatum.

Regels voor de resterende dieren:

7. **Nuka's** (dieren die binnen 2 tot 4 weken zijn afgevoerd en vervolgens geslacht). Als kolom 'G' gelijk is aan kolom 'J' dan maak je de volgende som: kolom 'H' – kolom 'G'.

Hierbij moet onderscheid gemaakt worden tussen Opfok/Vleesvee-combi's enerzijds en Melkvee/Vleesvee-combi's (melk-producerend):

- A. Opfok/Vleesvee Combi -> Geen rechten voor Nuka's. Label = **Vleesvee**¹
- B. Melkvee/Vleesvee Combi -> Wel rechten voor Nuka's. Label = **Melkvee**²

8. **Exportdieren**, code (EX) in kolom 'L' -> Vergelijk datums in kolom 'H' (**datum_geboorte**) en kolom 'L' (**datum_dood**):

- A. **Vrouwelijke dieren** export met een leeftijd ouder dan een jaar (op datum dood) = **Melkvee**
- B. **Vrouwelijke dieren** rest = **Vleesvee**
- C. **Mannelijke dieren** minder dan 30 dagen op de verzamelplaats staan = **Vleesvee**
(Langer, dan is het dier bestemd om mee te fokken, want quarantaine).

8. **Importdieren**, Let op! Een importdier ouder dan 27 maanden kan reeds gekalfd hebben op start datum (kolom 'G'). Aan deze dieren is een kalfdatum toegekend 27 maanden na geboorte.

9. **Vrouwelijke** (ongekalfd) dieren met bestemming 'Slachtplaats' of 'Verzamelplaats' die snel na afvoer dood zijn door slacht (**SL**):

- A. Op de afvoerdatum in kolom '**H**' (**datum_tot**) jonger dan **1,5** jr? = **Vleesvee**³
- B. Vrouwelijke ongekalvde dieren tussen 1,5 & 2,5 jaar kunnen niet direct toegekend worden als melk- of vleesvee. Wacht hier mee tot het einde van je beoordeling.
- C. Op de afvoerdatum in kolom '**H**' (**datum_tot**) ouder dan **2,5** jr? = **Melkvee**

10. Mannelijke dieren met bestemming '*Slachtplaats*' of '*Verzamelpplaats*' of '*Aangehouden*' met code (**SL**) in kolom '**M**':

- A. Ouder dan **2,5** jaar op moment slacht of leeft nog = **Melkvee**
- B. Resterende dieren = **Vleesvee**

11. Dieren met haarkleur 'Blauwbont' in kolom '**F**' (**Haarkleur**) = **Vleesvee**⁴
(Tenzij de dieren, **vrouwelijk en mannelijk** geëxporteerd (**EX**) zijn **en** ook nog **30+** dagen in quarantaine staan, want dan zijn ze wel bedoeld om mee te fokken of ze hebben gekalvd na peildatum)

Nu resteren enkel nog vrouwelijke ongekalvde dieren tussen de 1,5 en 2,5 jaar op moment van afvoer, die niet geëxporteerd zijn of een natuurlijke dood gestorven zijn, dus alleen dood door slacht, code (SL). Deze worden in eerste instantie weggeschreven als vleesvee.

Van deze dieren is niet duidelijk of ze een melk- of vleesdoel dienen. Een percentage van deze dieren had mogelijk moeten afkalven, maar zijn door ziekte of vruchtbaarheidsproblemen etc. uitgevallen. Hierover berekenen we een percentage uitval & uitstoot die bij de absolute (op de PD aanwezige) dieren aantallen worden opgeteld.

12. Uitval & Uitstoot Bekijk het aantal op de peildatum aanwezige vrouwelijke dieren. Deel ze op in dieren die op dat moment (**A**) tussen jonger dan 1 jaar oud zijn en dieren die op dat moment (**B**) tussen de 1 en 3 jaar oud zijn.

- A.** Tel 2% van dit aantal (afgerond naar boven) met minimum van 1 op bij cat. 101.
- B.** Tel 8% van dit aantal (afgerond naar boven) met minimum van 1 op bij cat. 102.

N.B. doe dit niet handmatig in de Tool, maar alleen in FSG en zet de aantallen in je opmerking.

LET OP!: Minder dieren dan aangegeven percentage, dan het aantal aanwezige dieren meetellen.

13. De dieren die nu nog overblijven en dus niet onder de 2% uitval vallen, deel je wel of geen rechten toe op basis van de gewone bedrijfsvoering die naar voren komt uit:

- A.** De stallijst
- B.** GDI over meerdere jaren vóór en ná de peildatum (mits geloofwaardig)
- C.** Verblijfplaatsen ná de eerstvolgende
- D.** Samenweidings verklaring, KI bewijzen & dierenartsverklaringen

14. Combi met melkproductie bij een combibedrijf met melkproductie 2x een stallijst uitdraaien.

Stallijst Jongvee: Zet in de tool cel '**G2**' op Opfok voor gemiddelden categorie 101 & 102.

Stallijst Melk: Zet in de tool cel '**G2**' op Melkveehouderij voor gemiddelde categorie 100.

Beide stallijsten meesturen ter controle.

¹ Nuka's die geboren worden op de opfoktak hebben geen reden om niet door te gaan naar de Vleesvee tak om vervolgens gemest naar de slacht/vleesvee te gaan. Nuka's met bestemming

Opfok/Melkvee vallen onder dieren die bedoeld zijn Fokstier te worden, maar die zijn er al gefilterd onder stap 3.

² Nuka's zijn voor de melkveetak een onvermijdelijk 'restproduct' en bovendien noodzakelijk voor het ontstaan van melkproductie met commercieel doel, daarom kennen we ze hier wel rechten toen.

³ De reden is dat vrouwelijke dieren rond de 1,5 jaar drachtig worden gemaakt in het geval van opfok/melkvee. De dieren afvoeren naar de slacht voor die tijd duidt dus op vleesvee.

⁴ De reden is dat het ras Belgisch Blauwbont niet geschikt is voor melkproductie en eigenlijk alleen voor vleesproductie gehouden zal worden, waar het juist uitermate geschikt voor is.



KADER

VRIJSTELLING VAN HET FOSFAATRECHTENSTELSEL VOOR JONGVEE IN DE ZOOGKOEIENHOUDERIJ (VRIJSTELLINGSREGELING ZOOGKOEIENHOUDERIJ) EN BELEIDSREGEL FOSFAATRECHTEN JONGVEE

Auteur	: 10.2.e
Opgesteld	: 23-04-2018
Laatst Gewijzigd	: 27-11-2018
Document Ref	: 10.2.e
Versie	: Concept 0.5

1. Documentbeheer

1.1 Wijzigingshistorie

Datum	Auteur	Versie	Wijziging
23-04-2018	10.2.e	0.1	Opstellen
30-04-2018		0.2	Opmerkingen [] verwerkt
05-07-2018		0.3	Laatste versie van de beleidsregel/vrijstelling
13-07-2018		0.4	Laatste versie die naar Minister is
27-11-2018		0.5	Aanvulling bewijslast beleidsregel

1.2 Beoordeling/validatie

Naam	Functie	Toelichting
10.2.e	EUK	24-04-2018

1.3 Distributie

Naam	Locatie
10.2.e	V&H
10.2.e	JZ
10.2.e	JZ

2. Inhoud

1.	Documentbeheer	ii
1.1	Wijzigingshistorie.....	ii
1.2	Beoordeling/validatie	ii
1.3	Distributie	ii
2.	Inhoud	iii
3.	Inleiding en doel	4
4.	Juridisch kader	5
5.	Lijst van definities en afkortingen	6
6.	Wettelijke kaders	7
7.	Uitvoeringskaders	21
8.	Besluitenlijst	22

3. Inleiding en doel

Op 1 januari 2018 is het stelsel van fosfaatrechten voor melkvee in werking getreden. Doel van dit stelsel is te borgen dat de fosfaatproductie door melkvee vanaf 2018 onder het sectorplafond van 84,9 miljoen kilogram fosfaat per jaar blijft en dat de fosfaatproductie van de Nederlandse veehouderij als geheel onder het nationale productieplafond van 172,9 miljoen kilogram per jaar blijft.

Het fosfaatrechtenstelsel richt zich op die bedrijven die dieren houden die benodigd zijn voor de productie van melk. In de Meststoffenwet is voor de toepassing van het stelsel aansluiting gezocht bij de bestaande diercategorieën zoals opgenomen in bijlage D bij de Uitvoeringsregeling Meststoffenwet (Urm). Het gaat dan in de eerste plaats om dieren die gehouden worden voor de productie van melk, te weten de categorie «melk- en kalfkoeien» (categorie 100 uit bijlage D Urm). In de tweede plaats gaat het om jongvee. Dit zijn de diercategorieën «jongvee jonger dan 1 jaar voor de melkveehouderij, en vrouwelijke opfokkalveren voor de vleesveehouderij tot 1 jaar» (categorie 101) en «jongvee ouder dan 1 jaar, te weten alle runderen van 1 jaar en ouder inclusief overig vleesvee, maar met uitzondering van roodvleesstieren en fokstieren» (categorie 102). Deze categorieën dieren tezamen worden in de Meststoffenwet aangeduid als «melkvee» (artikel 1, eerste lid, onderdeel kk).

Omdat er een groep bedrijven (tussen 2.500 en 3.000) bestaat waar geen melk- en kalfkoeien gehouden worden, maar waar wel jongvee wordt gehouden dat in overwegende mate wordt gefokt voor de vervanging van melk- en kalfkoeien, is er in de Meststoffenwet voor gekozen om ook beide jongveecategorieën (101 en 102) onder het begrip 'melkvee' te scharen. Deze bedrijven kunnen namelijk in belangrijke mate bijdragen aan de groei van de melkveehouderijsector en aan de fosfaatproductie door die sector.

Dit betekent dat alle bedrijven die jongvee (categorie 101 en categorie 102) houden, onder het fosfaatrechtenstelsel vallen, ook zoogkoeienbedrijven. Dit zijn bedrijven waarvan het jongvee niet bedoeld is voor de melkveehouderij, maar die hun runderen houden voor de productie van vlees.

Bij de introductie van het stelsel van fosfaatrechten is geconstateerd dat er onduidelijkheden zijn over de definitie van jongvee. De definitie zoals deze opgenomen is in de Meststoffenwet biedt ruimte voor interpretatie, waardoor het ondernemers niet altijd duidelijk is of zij voor hun jongvee fosfaatrechten nodig hebben.

Daarnaast heeft de sectorvertegenwoordiging aangegeven dat zij graag een vrijstellingsregeling willen voor zoogkoeienhouders omdat zoogkoeienhouders die op 2 juli 2015 minder jongvee hadden dan gebruikelijk of willen uitbreiden beperkt worden in hun bedrijfsvoering

In de kamerbrief van 29 maart 2018 heeft de Minister aangekondigd dat zij er naar streeft om per 1 juli 2018 een beleidsregel vast te stellen die nader uitleg geeft aan de definitie van jongvee en een vrijstelling voor de zoogkoeienhouderij. De beleidsregel en de vrijstelling kan pas ingevoerd worden na akkoord van de Europese Commissie.

Beleidsregel fosfaatrechten jongvee :

Indien de Europese Commissie akkoord is met de beleidsregel dan wordt in de beleidsregel opgenomen dat voor jongvee dat gehouden wordt buiten de melkveehouderij alleen fosfaatrechten nodig zijn als de dieren bedoeld zijn om een kalf te krijgen. Voor jongvee dat nooit zal afkalven en dus alleen gehouden wordt voor de productie van vlees (en niet voor het krijgen van een kalf) zijn geen fosfaatrechten nodig.

Vrijstellingsregeling zoogkoeienhouders:

De vrijstellingsregeling voor zoogkoeienhouderij heeft tot doel bedrijven die uitsluitend vlees produceren, maar als onderdeel van de bedrijfsvoering jongvee houden (wat bedoeld is om een kalf te krijgen), vrij te stellen van de verplichting om fosfaatrechten te hebben. Wel moeten deze bedrijven garanderen/ zorgdragen dat de runderen die afgevoerd worden niet op melkveebedrijven terecht komen.

Deze vrijstellingsregeling is een tijdelijke maatregel, vooruitlopend op wetsvoorstel die er voor zorgt dat jongvee in de zoogkoeienhouderij buiten het fosfaatrechtenstelsel blijft.

In dit kader worden de beleidsregel en de vrijstellingsregeling nader uitgewerkt.

4. Juridisch kader

De nadere verduidelijking van de definitie van jongvee wordt na goedkeuring van de Europese Commissie vastgelegd in een beleidsregel. Deze beleidsregel is op 19 juli 2018 gepubliceerd. De vrijstelling voor zoogkoeien wordt na goedkeuring van de Europese Commissie in eerste instantie in de vorm van een vrijstellingsregeling geregeld en op termijn (binnen 1 of 2 jaar) zal dit opgenomen worden in de Meststoffenwet.

De vrijstellingsregeling zoogkoeienhouderij moet eerst nog geconsulteerd worden bij de Europese Commissie.

De ontwerpregeling is op 22 oktober 2018 gepubliceerd.

5. Lijst van definities en afkortingen

Vrijstellingsregeling zoogkoeienhouderij

bestuurder: natuurlijke persoon van wie aannemelijk is dat hij direct of indirect het beleid van het bedrijf bepaalt of mede bepaalt, met uitzondering van de door de rechter benoemde bewindvoerder;

jongvee voor de zoogkoeienhouderij: jongvee dat zoogkoe wordt en geen melk- of kalfkoe wordt;

wet: Meststoffenwet;

zoogkoe: koe, niet zijnde melk- of kalfkoe, die tenminste eenmaal heeft gekalfd en wordt gehouden voor de productie van één of meer kalveren voor de vleesveehouderij.

Beleidsregel fosfaatrechten jongvee

Wet; Meststoffenwet

Zoogkoe: koe, niet zijnde melk- of kalfkoe, die tenminste eenmaal heeft gekalfd en wordt gehouden voor de productie van één of meer kalveren voor de vleesveehouderij

6. Wettelijke kaders

Beleidsregel fosfaatrechten jongvee

In de kamerbrief van 29 maart 2018 heeft de Minister aangekondigd dat zij er naar streeft om per 1 juli 2018 een beleidsregel vast te stellen die nader uitleg geeft aan de definitie van jongvee. Deze beleidsregel met een nadere afbakening ten aanzien van jongvee in de vleesveehouderij kan pas ingevoerd worden na akkoord van de Europese Commissie.

Indien de Europese Commissie akkoord is met de beleidsregel dan wordt naar verwachting in de beleidsregel opgenomen dat voor jongvee dat gehouden wordt buiten de melkveehouderij alleen fosfaatrechten nodig zijn als de dieren bedoeld zijn om een kalf te krijgen. Voor jongvee dat nooit zal afkalven en dus alleen gehouden wordt voor de productie van vlees (en niet voor het krijgen van een kalf) zijn geen fosfaatrechten nodig.

Deze beleidsregel geeft duidelijkheid over de toepassing van het begrip 'melkvee' bij de uitvoering van het fosfaatrechtenstelsel. De reikwijdte van het fosfaatrechtenstelsel is beperkt tot melkvee. Met de definitie van dit begrip in artikel 1, eerste lid, onderdeel kk, van de Meststoffenwet (hierna: de wet) is aangesloten bij de diercategorieën zoals onderscheiden in tabel I van bijlage D bij de Uitvoeringsregeling Meststoffenwet. Bij de uitvoering van het fosfaatrechtenstelsel is gebleken dat deze definitie op verschillende manieren kan worden geïnterpreteerd. Dit heeft geleid tot onzekerheid over de gevolgen van het fosfaatrechtenstelsel voor vleesveehouders. Het gaat daarbij om de afbakening van het begrip 'melkvee' in relatie tot jongvee voor de vleesveehouderij. Deze afbakening biedt ruimte voor interpretatie, waardoor het voor ondernemers niet altijd duidelijk is of zij voor hun jongvee fosfaatrechten nodig hebben. Bovendien bemoeilijkt deze interpretatieruimte de uitvoering en handhaving van het stelsel.

De fosfaatproductie door de vleesveehouderij valt niet onder het fosfaatproductieplafond voor de melkveehouderij. Een deel van het jongvee in deze sector valt echter wel onder het fosfaatrechtenstelsel, om te voorkomen dat jongvee voor de melkveehouderij via de vleesveehouderij buiten het fosfaatrechtenstelsel zou worden gehouden. Deze beleidsregel maakt duidelijk dat voor jongvee dat niet wordt gehouden voor de melkveehouderij, alleen fosfaatrechten nodig zijn als de dieren bedoeld zijn om een kalf te krijgen. Voor jongvee dat nooit een kalf krijgt en dus alleen gehouden wordt voor de productie van vlees zijn geen rechten nodig. De bij of krachtens de wet gestelde bepalingen over het fosfaatrechtenstelsel zijn op deze dieren niet van toepassing (zoals het uitbreidingsverbod, dagplafond, toekenning van fosfaatrechten, bepaling van grondgebondenheid, toepassing bijzondere omstandigheden (artikel 23, lid 6 zoals dierziekte, verbouwing, vernieling, ziekte) en in- en uitscharen.

Kalveren die alleen worden gehouden voor de productie van vlees en niet om een kalf te krijgen, worden niet beschouwd als opfokkalf voor de vleesveehouderij, maar als startkalf, witvleeskalf, rosé vleeskalf of roodvleesstier (inclusief vrouwelijke dieren die op dezelfde wijze worden gemest als roodvleesstieren) als bedoeld in tabel I van bijlage D van de Uitvoeringsregeling Meststoffenwet. Op deze dieren is het fosfaatrechtenstelsel niet van toepassing.

Deze beleidsregel geldt alleen voor het fosfaatrechtenstelsel.

Op basis van de beleidsregel heeft de landbouwer fosfaatrechten nodig voor:

- Melk- en kalfkoeien: dit zijn koeien (bos taurus) die tenminste eenmaal hebben gekalfd en die voor de melkproductie of de fokkerij worden gehouden, met inbegrip van koeien die drooggezet zijn en koeien die worden vetgemest en in de mesttijd worden gemolken (cat. 100).
- Jongvee jonger dan 1 jaar voor de melkveehouderij (dit is ook mannelijk jongvee dat bedoeld is om fokstier voor de melkveehouderij te worden.
- jongvee jonger dan 1 jaar dat bestemd is om zoogkoe te worden (dus bedoeld is om een kalf te krijgen)
- Jongvee ouder dan 1 jaar: dit zijn alle vrouwelijke runderen van 1 jaar en ouder voor de melkveehouderij
- Jongvee van 1 jaar en ouder dat bestemd is om zoogkoe te worden (dus bedoeld is om een kalf te krijgen)

Onder jongvee (cat. 101 en 102) vallen bijvoorbeeld de volgende dieren:

- Vrouwelijk jongvee jonger dan een jaar voor de melkveehouderij.
- Mannelijk jongvee jonger dan een jaar voor de melkveehouderij.
- Vrouwelijk jongvee tot een jaar dat bestemd is om zoogkoe te worden (bedoeld is om een kalf te krijgen).
- mannelijk en vrouwelijk jongvee tot 14 dagen (nuchtere kalveren) op een melkveehouderij(van een melk of kalfkoe), ook als ze binnen een paar weken worden afgevoerd naar een vleesveehouderij.
- een kalf van een melk- of kalfkoe (100). Dit is jongvee voor de melkveehouderij of vrouwelijk opfokkalf voor de vleesveehouderij (101). Uitzondering hierop: een kalf ouder dan 14 dagen dat niet bestemd is om later melk-, kalf-, of zoogkoe of fokstier voor de melkveehouderij te worden.
- een kalf van een zoogkoe (120). Vanaf dag 0 is dit jongvee voor de melkveehouderij of vrouwelijk opfokkalf voor de vleesveehouderij (101) als het bestemd is om later melk-, kalf-, of zoogkoe of fokstier voor de melkveehouderij te worden.
- Vrouwelijk jongvee van 1 jaar en ouder voor de melkveehouderij.
- Vrouwelijk jongvee van één jaar en ouder dat bestemd is om zoogkoe te worden (bedoeld is om een kalf te krijgen).

Voor jongvee dat nooit zal afkalven en dus alleen gehouden wordt voor de productie van vlees (en niet voor het krijgen van een kalf) zijn geen fosfaatrechten nodig. Vleesveehouders moeten dit in hun eigen bedrijfsadministratie aannemelijk maken. De NVWA controleert dit op basis van de feitelijke situatie.

Voor kalveren van een melk- of kalfkoe geldt dat zij de eerste 14 dagen altijd meetellen voor de fosfaatrechten. Het kalf is in eerste instantie geboren om de melkproductie van de koe op gang te houden. Na 14 dagen kan besloten worden om dit kalf voor de vleesproductie te gaan houden. Vanaf dat moment kan men het dier omboeken naar de meest passende categorie.

Vragen en antwoorden

- 1. Een vrouwelijk kalf is in eerste instantie bedoeld om ter vervanging van de zoogkoe te dienen (een kalf te krijgen). Na anderhalf jaar blijkt dat het dier niet drachtig wordt. De landbouwer besluit om hem af te mesten en toont dit aan.**

Als het dier bestemd is om zoogkoe te worden valt het dier onder diercategorie 101 en/of 102 en zijn er voor het dier fosfaatrechten nodig. Als op enig moment blijkt dat het dier niet drachtig kan worden, kan het dier vanaf dat moment in diercategorie 122 worden geplaatst om te worden afgemest of te worden afgevoerd voor de slacht.

- 2. Een vrouwelijk kalf voor de melkveehouderij is in eerste instantie bestemd om melk- en kalfkoe te worden (een kalf te krijgen). Na anderhalf jaar blijkt dat het dier niet drachtig wordt. De landbouwer besluit om hem af te mesten en toont dit aan.**

Als het dier gehouden wordt voor de melkveehouderij en in eerste instantie niet bestemd is voor de vleesproductie, hoort het dier in cat. 101 en 102. Als op enig moment blijkt dat het dier

niet drachtig kan worden, kan het dier vanaf dat moment in diercategorie 122 worden geplaatst om te worden afgemest of te worden afgevoerd voor de slacht.

- 3. Een vrouwelijk kalf wordt aantoonbaar gehouden voor de vleesproductie (dus niet voor de vervanging van de zoogkoeien) maar landbouwer besluit na anderhalf jaar om dit beest toch te insemineren of te laten dekken door een stier.**

Dit dier wordt voor de gehele periode beschouwd als jongvee dat dient ter vervanging van het jongvee. Dit betekent dat voor dit dier met terugwerkende kracht alsnog rechten nodig zijn.

- 4. Kalveren (112, 115,116,117) die (later) worden omgezet naar 101/102 en toch zoogkoe of melk-kalkoeien worden?**

Het gaat om de feitelijke situatie. Op het moment dat uit de registratie van RVO.nl of NVWA of de administratie van de landbouwer blijkt dat het jongvee (101/102) betreft en geen kalveren (112,115,116 117 of 122) dan had de landbouwer met terugwerkende kracht voor deze runderen fosfaatrechten nodig. Indien de landbouwer hierdoor zijn uitbreidingsverbod overtreed kan hij hier voor beboet worden.

- 5. Het is in mijn CRV of bedrijfsmanagementsysteem niet mogelijk om de juiste diercategorie op te geven? Wat nu?**

De landbouwer is zelf verantwoordelijk voor het hanteren van de juiste diercategorie. De landbouwer moet er voor zorg dragen dat hij de juiste diercategorie hanteert. Als hij een managementsysteem gebruikt dan moet hij er voor zorgen dat dit managementsysteem de berekening uitvoert conform de regels die gesteld zijn in de Meststoffenwet. Indien de landbouwer constateert dat CRV of een andere managementsysteem niet de juiste diercategorieën hanteert zal hij dit met de leverancier van het managementsysteem moeten opnemen.

Indien een bedrijf melkvee houdt (volgens de definitie in de Meststoffenwet en de beleidsregel) heeft hij fosfaatrechten nodig. Het gaat hierbij om de feitelijke situatie.

Hier zal actief op gecontroleerd worden. Op basis van de registratie bij RVO.nl zullen er selecties gedaan worden op basis waarvan controles uitgevoerd worden. Daarnaast zal de NVWA fysiek controleren.

- 6. Ik voer een kalf van een melk-of kalkoe af naar een zoogkoeienbedrijf dat het kalf gebruikt ter vervanging van zijn zoogkoeien. Heb ik hier fosfaatrechten voor nodig?**

Ja, het kalf is bestemd om zoogkoe te worden, dus u heeft hiervoor fosfaatrechten nodig

- 7. Ik voer een stierkalf van een melk-of kalkoe af naar een zoogkoeienbedrijf waar het stierkalf op latere leeftijd ingezet wordt als fokstier voor de zoogkoeienhouderij. Heb ik hier fosfaatrechten voor nodig?**

De landbouwer heeft fosfaatrechten nodig voor alle kalveren tot en met 14 dagen

De landbouwer heeft geen fosfaatrechten nodig voor stierkalveren die ouder zijn dan 14 dagen en die ingezet worden als fokstier voor de zoogkoeienhouderij

- 8. Ik voer een stierkalf of vrouwelijk kalf van een melk-of kalkoe op circa 14 dagen af naar een bedrijf die witvleeskalveren, rosékalveren, startkalveren of roodvleesstieren houdt. Heb ik hier fosfaatrechten voor nodig**

De landbouwer heeft fosfaatrechten nodig voor alle kalveren tot en met 14 dagen

- 9. Ik voer een stierkalf of vrouwelijk kalf van een melk-of kalkoe ouder dan 14 dagen af naar een bedrijf die witvleeskalveren, rosékalveren, startkalveren of roodvleesstieren houdt. Heb ik hier fosfaatrechten voor nodig**

De landbouwer heeft fosfaatrechten nodig voor alle kalveren tot en met 14 dagen

De landbouwer heeft geen fosfaatrechten voor kalveren die ouder zijn dan 14 dagen en die afgevoerd worden naar een bedrijf die deze dieren houdt als witvleeskalveren, rosékalveren, startkalveren of roodvleesstieren.

10. Ik houd op mijn melkveebedrijf ook witvleeskalveren, rosékalveren, startkalveren of roodvleesstieren. Heb ik voor al die dieren fosfaatrechten nodig?

De landbouwer heeft fosfaatrechten nodig voor alle kalveren tot en met 14 dagen

De landbouwer heeft geen fosfaatrechten nodig voor kalveren die ouder zijn dan 14 dagen en die u houdt als witvleeskalveren, rosékalveren, startkalveren of roodvleesstieren.

Herzien van rechten

Na publicatie van de beleidsregel fosfaatrechten jongvee (19 juli 2018) worden de rechten die eerder toegekend zijn voor jongvee voor de vleesveehouderij die niet bestemd is om zoogkoe te worden (bedoeld is om af te kalven), her beoordeeld en worden de rechten vastgesteld worden (de beschikking wordt dan herzien) .

Indien de landbouwer een herziening krijgt van zijn toegekende rechten omdat hij rechten heeft ontvangen voor dieren waar hij op basis van de beleidsregel geen rechten meer voor nodig heeft, dan geldt dit ook voor de eventuele rechten die hij al verhandeld heeft.

Ook kan het herzien van de toegekende rechten invloed hebben op de grondgebondenheid van het bedrijf (toegepaste generieke korting), evt. toegepaste bijzondere omstandigheid , of een melding in-en uitscharen.

Als het op het bedrijf rustende fosfaatrecht niet op basis van deze beleidsregel zijn vastgesteld dan worden de toegekende rechten herzien. Dit betekent concreet dat:

- Het besluit op basis waarvan de fosfaatrechten zijn toegekend zijn (artikel 23, lid 3 MSW) opnieuw wordt beoordeeld.
- Op het moment dat er rechten zijn toegekend aan bedrijven met vleesvee voor runderen die niet bestemd zijn om zoogkoe te worden, dan wordt het aantal toegekende rechten herzien.
- Ook bij de berekening van de generieke korting moet rekening gehouden worden met deze beleidsregel, dit betekent dat er indien nodig een nieuwe berekening van de grondgebondenheid moet plaatsvinden
- Het formulier in en uitscharen moet beoordeeld worden op basis van deze beleidsregel
- Een bijzondere omstandigheid of knelgeval moet beoordeeld worden op basis van deze beleidsregel

Aandachtspunt: In de beleidsregel is niet opgenomen dat deze beleidsregel ook geldt voor de knelgevallen uit de AMVB (starter en infrastructuur).

Gevolgen beleidsregel voor toegepaste generieke korting en bepaling grondgebondenheid

In de Meststoffenwet is in artikel 33Ab bepaald dat er bij algemene maatregel van bestuur (AMVB) een percentage kan worden vastgesteld waarmee het fosfaatrecht op een in die maatregel vastgesteld tijdstip wordt verminderd.

In de AMVB is bepaald dat er bij de toekenning van fosfaatrechten een korting van 8,3 % toegepast wordt. (met uitzondering van grondgebonden bedrijven en een gedeeltelijke korting bij bijna grondgebonden bedrijven met een relatief klein overschot)

De hoogte van de generieke korting is afhankelijk van de mate van grondgebondenheid, indien een bedrijf volledig grondgebonden was in 2015 wordt er geen generieke korting toegepast.

Indien een bedrijf bijna grondgebonden is wordt het bedrijf gedeeltelijk vrijgesteld.

Bedrijven die bijna grondgebonden zijn worden gedeeltelijk vrijgesteld van de generieke korting. Deze bedrijven worden alleen gekort voor zover hun fosfaatrechten de fosfaatruijme te boven gaat.

Voorbeeld: stel generieke korting wordt vastgesteld op 8,3 % bedrijf heeft fosfaatruijme van 10.000 kg en een fosfaatproductie uit melkvee in 2015 van 10.500 kg , zij zouden op basis van het aantal gehouden stuks melkvee op 2 juli 2015 10.500 fosfaatrechten toegekend krijgen, dan worden zij voor maximaal 500 fosfaatrechten gekort.

- 1. Is fosfaatproductie door melkvee* in 2015 groter dan fosfaatruijme 2015.
Nee -> geen korting,
Ja -> korting.

*Dit gaat om de fosfaatproductie van melkvee in het gehele jaar 2015. Op basis van de beleidslijn telt jongvee voor de vleesveehouderij dat niet bestemd is om zoogkoe te worden niet mee als melkvee.

Bij de bepaling of een bedrijf volledig grondgebonden is tellen deze dieren dus niet mee voor de bepaling van de productie

- 2. Is verschil tussen de fosfaatrechten (op bedrijf rustend fosfaatrecht) en fosfaatruimte 2015 groter dan generieke korting.
 Ja ☐ volledige korting
 Nee ☐ korting met het verschil.

Indien de fosfaatrechten op basis van de beleidslijn zijn herzien kan dit ook bij deze berekening gevolgen hebben voor het aantal rechten dat gekort wordt .

Voorbeelden:

Voorbeeld 1:

a. Vleesveebedrijf heeft in januari 2108 initieel 945 fosfaatrechten toegekend gekregen. Deze rechten heeft hij gekregen voor 30 stuks jongvee van 1 jaar en ouder en voor 30 stuks jongvee jonger dan 1 jaar. ($30 \times 21,9 + 30 \times 9,6$)

Na controle blijkt dat van het jongvee van 1 jaar en ouder 20 dieren ondertussen hebben afgekalfd en van het jongvee jonger dan 1 jaar 25 ondertussen hebben afgekalfd. De beschikking wordt dan herzien naar:

De initiële toekenning van de rechten wordt dan bijgesteld naar 678 kg fosfaat:

$25 \text{ (diercategorie 101)} \times 9,6 = 240 \text{ kg fosfaat}$

$20 \text{ (diercategorie 102)} \times 21,9 = 438 \text{ kg fosfaat}$

Er worden dus 267 rechten minder vastgesteld

b. In 2018 houdt hij nog steeds gemiddeld 25 stuks jongvee jonger dan een jaar dat gehouden wordt ter vervanging van zoogkoeien en gemiddeld 20 stuks jongvee van 1 jaar en ouder dat gehouden wordt ter vervanging van de zoogkoeien (af gaat kalven). De relatie heeft 200 fosfaatrechten vervreemd.

Hij heeft dus 678 fosfaatrechten nodig. Na het herzien van de beschikking met 267 rechten minder en de vervreemding van de 200 rechten heeft hij nog 478 fosfaatrechten. Het bedrijf moet er dus voor zorgen dat hij of weer 200 rechten verwerft of hij moet minder dieren gaan houden.

Voorbeeld 2:

a. Vleesveebedrijf (die niet opteert voor de vrijstellingsregeling) heeft in januari 2018 initieel 678 fosfaatrechten toegekend gekregen. Deze rechten heeft hij gekregen voor 20 stuks jongvee van 1 jaar en ouder en voor 25 stuks jongvee jonger dan 1 jaar. ($20 \times 21,9 + 25 \times 9,6$)

Na controle blijkt dat het jongvee niet heeft afgekalfd. Deze relatie heeft dus fosfaatrechten toegekend voor dieren waarvoor hij op basis van de verduidelijking van de definitie geen rechten voor nodig heeft/had.

De beschikking van de initiële toekenning wordt in zijn geheel herzien, dus er worden 678 minder rechten vastgesteld. Hij houdt dan nul rechten over.

b. In 2018 houdt hij nog steeds jongvee voor de vleesproductie (roodvleesstieren). De relatie heeft 500 fosfaatrechten vervreemd.

Alle rechten die hij initieel toegekend heeft gekregen worden herzien, dit betekent dus dat hij moet zorgen dat hij deze rechten weer krijgt. RVO.nl kan indien nodig de rechten terugvorderen bij de verwerfer die de rechten heeft aangekocht. Hierover is in oktober 2018 een besluit op genomen door de beleidsdirectie. De lijn is dat de rechten niet teruggevorderd bij de verwerfer, maar dat de vervreemder het genoten voordeel (terugvorderen van de ongeoorloofde staatsteun) moet terugbetalen.

. Dit betekent in de praktijk het volgende:

- Aanpassen van de toekenningsbeschikkingen van de vleesveehouders conform de beleidsregel fosfaatrechten jongvee;
- Het terugvorderen van het behaalde voordeel bij de vleesveehouder door de verkoop van de onrechtmatige verkregen rechten (..... kg fosfaat maal verkoopprijs fosfaatrechten destijds plus rente vanaf datum verkoop);
- Er zal eerst een voornemen verstuurd worden

Voorbeeld 3:

a. Vleesveebedrijf heeft in januari 2018 initieel 678 fosfaatrechten toegekend gekregen. Deze rechten heeft hij gekregen voor 20 stuks jongvee van 1 jaar en ouder en voor 25 stuks jongvee jonger dan 1 jaar. ($20 \times 21,9 + 25 \times 9,6$)

Na controle blijkt dat het jongvee niet heeft afgekalfd. Deze relatie heeft dus fosfaatrechten toegekend voor dieren waarvoor hij op basis van de verduidelijking van de definitie geen rechten voor nodig heeft/had.

De beschikking van de initiële toekenning wordt in zijn geheel herzien, dus er worden 678 rechten minder vastgesteld. Hij heeft dan nul rechten.

b. In 2018 wil de relatie zoogkoeien gaan houden en houdt hiervoor jongvee die bedoeld is om zoogkoe te worden (kalf te krijgen).

Alle rechten die hij initieel toegekend heeft gekregen zijn herzien, dit betekent dus dat hij:

- moet zorgen dat hij voor zijn jongvee dat dient ter vervanging van de zoogkoeien voldoende rechten verwerft of
- De landbouwer opteert voor de vrijstellingsregeling zoogkoeienhouderij (mits hij voldoet aan de voorwaarden) -> een voorwaarde is dan onder meer dat hij al zijn rechten moet laten vervallen/doorhalen, maar dat is in dit geval niet aan de orde.

Beoordeling:

In de beleidsregel staat dat een landbouwer voor jongvee voor de melkveehouderij en voor jongvee voor de vleesveehouderij dat bestemd is om zoogkoe te worden fosfaatrechten nodig heeft.

1. RVO.nl beoordeeld in eerste instantie of het jongvee voor de vleesveehouderij afgekalfd heeft.
2. Op basis van deze beoordelingen worden de toegekende rechten indien nodig herzien
3. Indien de relatie in een bezwaar kan aantonen dat het rund toch echt bestemd was om zoogkoe te worden, dan kunnen er voor dit dier alsnog fosfaatrechten toegekend worden, dit kan bijvoorbeeld voorkomen als het dier wel geïnsemineerd/gedekt is maar verworpen heeft. De relatie aantonen door bijvoorbeeld het tonen van een verklaring van een dierenarts die verklaard dat het dier verworpen heeft of door bewijsmateriaal dat het betreffende dier (opnieuw) geïnsemineerd/gedekt is (dit is lastig aan te tonen) . Belangrijk is om bij het beoordelen hiervan te kijken naar de hele bedrijfsvoering van het betreffende bedrijf. Bij twijfel zaak inbrengen in het driehoeksoverleg.

Voorbeelden bewijsmateriaal:

De relatie zal moeten aantonen dat het dier toch echt bestemd was om zoogkoe te worden. je kunt hierbij denken aan de volgende bewijsstukken:

- Bewijs dat het betreffende dier is geïnsemineerd
- factuur inseminator waarop de datum van inseminatie staat met bijvoorbeeld een koekaart waarop het betreffende dier staat bewijs dat het dier een vruchtbaarheidscontrole heeft gehad of drachtig is geweest

Kon het dier niet drachtig worden, of was er een ander reden waarom het dier niet heeft gekalfd? Dan stuurt u bewijs naar ons op waarmee u aantoonst dat uw dier is geïnsemineerd. Bijvoorbeeld met een factuur van de inseminator waar ook de datum van inseminatie staat samen met bijvoorbeeld een koekaart waar het betreffende dier op staat. Het moet duidelijk zijn dat de bewijsstukken betrekking hebben op het dier dat niet drachtig is geworden en niet op andere dieren. Daarom houden wij ook rekening met andere dieren die rond deze datum zijn geïnsemineerd en wel hebben gekalfd. Stuur daarom ook het bewijs in van de andere dieren op uw bedrijf die zijn geïnsemineerd in dezelfde periode.

Vrijstellingsregeling zoogkoeienhouderij

In de kamerbrief van 29 maart 2018 heeft de Minister aangekondigd dat zij er naar streeft om per 1 juli 2018 een vrijstellingsregeling voor zoogkoeienhouders in te voeren. Deze vrijstellingsregeling voor zoogkoeienhouders kan pas ingevoerd worden na akkoord van de Europese Commissie en na notificatie bij de Europese commissie. De vrijstellingsregeling gaat dus na verwachting pas vanaf in.

De vrijstellingsregeling voor zoogkoeienhouderij heeft tot doel bedrijven die uitsluitend vlees produceren, maar als onderdeel van de bedrijfsvoering jongvee houden (wat bedoeld is om een kalf te krijgen), vrij te stellen van de verplichting om fosfaatrechten te hebben. Wel moeten deze bedrijven garanderen/ zorgdragen dat de runderen die afgevoerd worden niet op melkveebedrijven terecht komen. En moeten deze bedrijven alle rechten die zij toegekend hebben gekregen laten vervallen/doorhalen (teruggeven aan de staat).

Voor jongvee dat gehouden wordt voor de vleesproductie en dus niet voor het krijgen van een kalf (ter vervanging van de zoogkoeien) heeft de zoogkoeienhouder op basis van de voorgenomen beleidslijn (indien akkoord) geen rechten nodig.

Deze vrijstellingsregeling is een tijdelijke maatregel , vooruitlopend op wetsvoorstel die er voor zorgt dat jongvee in de zoogkoeienhouderij buiten het fosfaatrechtenstelsel blijft.

Voorwaarden voor de vrijstelling:

Om gebruik te maken van de vrijstelling gelden bepaalde voorwaarden. Een landbouwer die gebruik wil maken meldt zich eenmalig aan (dus geen jaarlijkse aanmelding), maar moet wel jaarlijks voldoen aan de vrijstellingsvoorwaarden.

Een landbouwer is alleen vrijgesteld als hij zich heeft aangemeld. Als de landbouwer rechten toegekend heeft gekregen dan moet hij tegelijkertijd met de aanmelding zijn rechten laten vervallen (kennisgeving van het vervallen van het fosfaatrecht).

Als de landbouwer of het andere bedrijf waarvan hij bestuurder is of is geweest geen rechten toegekend heeft gekregen dan moet de landbouwer zich aanmelden voor:

Vrijstelling vanaf 2018 -> uiterlijk op 1 november 2018

Vrijstelling vanaf 2019-> uiterlijk op 1 december 2018

Vrijstelling later -> uiterlijk op 1 december van het jaar voorafgaande aan het jaar waarin hij gebruik wil maken van de vrijstelling.

Als een landbouwer al in 2018 voor het eerst gebruik wil maken van de vrijstelling gelden voor 2018 iets afwijkende voorwaarden, zie onder het kopje vrijstelling in 2018.

Daarom zijn de voorwaarden uitgesplitst naar:

- De algemene voorwaarden (hier moet jaarlijks aan voldaan worden, m.u.v. 2018)
- Voorwaarden die specifiek gelden in 2018 indien de landbouwer voor het eerst een vrijstelling aanvraagt in 2018

Indien de vrijstellingsregeling is ingevoerd dan gelden de volgende voorwaarden:

- In het betreffende kalenderjaar op het bedrijf geen melk- of kalfkoeien of jongvee voor de melkveehouderij wordt gehouden. let op! Het bedrijf mag dus ook geen melkvee van een melkveehouderij inscharen voor een bepaalde periode
- Hij ervoor zorgt dat in het betreffende kalenderjaar op het bedrijf gehouden vrouwelijke runderen nadien geen dierlijke meststoffen worden geproduceerd op een bedrijf dat melk bestemd voor consumptie of verwerking produceert*
- De landbouwer moet voorafgaand aan het betreffende jaar waarin hij voor het eerst gebruik maakt van de vrijstelling, een kennisgeving tot vervallen van alle fosfaatrechten hebben laten registreren bij RVO.nl. De rechten vervallen dan met ingang van het jaar waarvoor de landbouwer voor het eerst van de vrijstelling gebruik maakt. Dit betekent dat er een kennisgeving bij RVO geregistreerd moet zijn van het vervallen van alle fosfaatrechten die initieel zijn toegekend vermeerderd met de rechten die hij op basis van een bijzondere omstandigheid, knelgeval AMVB, in en uitscharen, bedrijfsoverdracht toegekend heeft gekregen. Deze kennisgeving moet geregistreerd staan voordat de vrijstelling ingaat en de rechten vervallen met ingang van het jaar waarin hij voor het eerst gebruik maakt van de vrijstelling.
- Indien de landbouwer die een vrijstelling voor zoogkoeien wil aanvragen in de drie jaren voorafgaand aan het jaar waarin hij voor het eerst gebruik maakt van de vrijstelling bestuurder is geweest van een ander bedrijf (waarvoor fosfaatrechten zijn vastgesteld), dan moet hij ook de rechten van het andere bedrijf laten vervallen. De rechten van het andere bedrijf vervallen dan met ingang van het jaar waarvoor de landbouwer voor het eerst van de vrijstelling gebruik maakt. Dit betekent dat er een kennisgeving bij RVO geregistreerd moet zijn van het vervallen van alle fosfaatrechten van het andere bedrijf die initieel zijn toegekend vermeerderd met de rechten die hij op basis van een bijzondere omstandigheid, knelgeval amvb, in en uitscharen, bedrijfsoverdracht toegekend heeft gekregen. Deze kennisgeving moet geregistreerd staan voordat de vrijstelling ingaat.
- In het betreffende kalenderjaar geen vrouwelijke runderen inschaart van of uitschaart naar een landbouwer die niet is vrijgesteld**.

Een landbouwer kan geen gebruik maken van de vrijstelling indien hij na 8 maart 2018 op zijn bedrijf dierlijke meststoffen met jongvee voor de zoogkoeienhouderij is gaan produceren indien aannemelijk is dat hij dit bedrijf heeft opgericht of jongvee voor de zoogkoeienhouderij is gaan houden met als doel het vervallen van de fosfaatrechten te vermijden/omzeilen. Er kan sprake zijn van deze situatie als ^{10.2}_d

Voorbeeld ^{10.2.d}

*Dit betekent dat vrouwelijke runderen niet mogen worden afgevoerd naar een melkproducerend bedrijf maar ook nadien niet gehouden mogen worden op een melkproducerend bedrijf. Dit is een resultaatverplichting, de vrijgestelde landbouwer is er voor verantwoordelijk dat er met de van zijn bedrijf afgevoerde vrouwelijke runderen geen dierlijke meststoffen geproduceerd worden op melkproducerende bedrijven. Dit betreft zowel de melkproducerende bedrijven in Nederland als melkproducerende bedrijven in het buitenland. Dus ook als de vrouwelijke dieren later op een melkproducerend bedrijf in het buitenland terecht komen dan voldoet men niet aan de voorwaarden van de vrijstelling.

- ** De landbouwer mag wel vrouwelijke runderen uitscharen naar natuurterrein dat bij zijn bedrijf in gebruik is.
Een landbouwer kan controleren of er sprake is van inscharen van of inscharen naar een ander vrijgesteld bedrijf door bij de inschaarder/uitschaarder te vragen naar de ontvangstbevestiging van de melding en het bewijs van doorhalen van de rechten.
Indien de landbouwer zich er van verzekerd heeft dat hij heeft in- of uitgeschaard naar een vrijgesteld bedrijf (gemeld en rechten heeft laten vervallen), maar later blijkt dat dit vrijgestelde bedrijf waarna of waarvan hij heeft in- of uitgeschaard toch niet voldoet aan de andere voorwaarden dan kan dit het oorspronkelijke bedrijf die uit of inschaart niet aangerekend worden .

¹ Dit gaat dan ondermeer om de voorwaarden die zien op het niet houden van melk en kalfkoeien en de voorwaarde dat met betrekking tot en uitscharen en de voorwaarde dat er nadien geen vrouwelijke runderen op een melkproducerend bedrijf terecht mogen komen.

In 2018 is een landbouwer vrijgesteld indien hij voldoet aan de volgende voorwaarden:

- De landbouwer tegelijkertijd met de aanmelding een kennisgeving tot het vervallen van fosfaatrechten heeft laten registreren. De rechten vervallen dan met ingang van 1 januari 2019. Dit betekent dat er een kennisgeving bij RVO geregistreerd moet zijn van het vervallen van alle fosfaatrechten die initieel zijn toegekend vermeerderd met de rechten die hij op basis van een bijzondere omstandigheid ,knelgeval AMVB, in en uitscharen, bedrijfsoverdracht toegekend heeft gekregen . Deze kennisgeving moet geregistreerd staan voor 1 januari 2019. De rechten vervallen dan per 1 januari 2019.
- De landbouwer in 2018 na het moment van aanmelding voor de vrijstelling geen melk-of kalfkoeien of jongvee voor de melkveehouderij houdt. let op! Het bedrijf mag dus ook geen melkvee van een melkveehouderij inscharen voor een bepaalde periode
- De landbouwer er voor zorgt dat in 2018 met de op het bedrijf gehouden vrouwelijke runderen nadien geen dierlijke meststoffen worden geproduceerd op een bedrijf dat melk produceert bestemd voor consumptie of verwerking. Dit gaat om de runderen die in 2018 in de periode na het moment van aanmelding voor de vrijstelling gehouden worden/zijn op het bedrijf.
- De landbouwer in 2018 na het moment van aanmelding voor de vrijstelling geen vrouwelijke runderen inschaart van of uitschaart naar een landbouwer die niet is vrijgesteld**.
- De landbouwer in 2018 na registratie van het vervallen van zijn fosfaatrecht geen fosfaatrechten overdraagt aan een ander landbouwbedrijf.
- Indien de landbouwer die een vrijstelling voor zoogkoeien wil aanvragen in de drie jaren voorafgaand aan het jaar waarin hij voor het eerst gebruik wil maken van de vrijstelling bestuurder is geweest van een ander bedrijf (waarvoor fosfaatrechten zijn vastgesteld), dan moet hij ook de rechten van het andere bedrijf laten vervallen. De rechten van het andere bedrijf vervallen dan met ingang 2019. Dit betekent dat er een kennisgeving bij RVO geregistreerd moet zijn van het vervallen van alle fosfaatrechten van het andere bedrijf die initieel zijn toegekend vermeerderd met de rechten die hij op basis van een bijzondere omstandigheid ,knelgeval AMVB, in en uitscharen, bedrijfsoverdracht toegekend heeft gekregen. Deze kennisgeving moet geregistreerd staan voor 1 januari 2019.
- Een landbouwer kan geen gebruik maken van de vrijstelling indien hij na 8 maart 2018 op zijn bedrijf dierlijke meststoffen met jongvee voor de zoogkoeienhouderij is gaan produceren indien aannemelijk is dat hij dit bedrijf heeft opgericht of jongvee voor de zoogkoeienhouderij is gaan houden met als doel het vervallen van de fosfaatrechten te vermijden/omzeilen. Dit gaat dan bijvoorbeeld om de situatie dat een landbouwer een stroman een bedrijf met zoogkoeien laat oprichten of dat een stroman (stroman) de zoogkoeien gaat houden, zodat hij indirect gebruik kan maken van de vrijstelling zonder afstand te doen van de fosfaatrechten. Je kunt hierbij denken aan de situatie dat een landbouwer de rechten verkoopt en zijn vrouw een nieuw bedrijf op laat richten met zoogkoeien. En dat er voor dat nieuwe bedrijf een vrijstelling aangevraagd wordt.

Indien de landbouwer voldoet aan bovenstaande voorwaarden dan geldt de vrijstelling voor het hele jaar 2018 dit betekent dat hij dan vrijgesteld is (geen fosfaatrechten nodig heeft)voor de totale hoeveelheid dierlijke mest (kg fosfaat) dat met jongvee voor de zoogkoeienhouderij in 2018 is geproduceerd.

Aanmelden

- De landbouwer die met zijn bedrijf gebruik wil maken van de vrijstelling meld zich aan voor de vrijstelling via een formulier dat door de Minister beschikbaar gesteld wordt (RVO.nl). Deze melding doet hij tegelijkertijd met de kennisgeving van het vervallen van de fosfaatrechten*.
- Indien de landbouwer geen fosfaatrechten toegekend heeft gekregen (dus geen kennisgeving heeft gedaan voor het vervallen van de rechten) maar hij wil zich toch aanmelden voor de vrijstellingsregeling dan meldt hij zich uiterlijk op 1 december voorafgaande aan het jaar waarin hij voor het eerst gebruik wil maken van de vrijstelling

- Indien de landbouwer geen fosfaatrechten toegekend heeft gekregen maar hij wil met ingang van 2018 gebruik maken van de vrijstelling dan meldt hij uiterlijk op 1 november 2018 dat hij met ingang van 2018 gebruik wil maken.
- De landbouwer hoeft zich maar 1 keer aan te melden voor de vrijstelling en dus niet jaarlijks.

*De melding moet tegelijkertijd met de kennisgeving voor het vervallen van de rechten ingediend worden, dit betekent dat hij er in 2018 voor moet zorgen dat de melding en kennisgeving uiterlijk 31 december 2018 geregistreerd is en indien hij bijvoorbeeld pas vanaf 2019 wil meedoen aan de vrijstelling dan moet hij er voor zorgen dat de melding en de kennisgeving uiterlijk 31 december 2018 geregistreerd is, zodat hij vanaf 2019 gebruik kan maken van de vrijstelling.

Op basis van de AWB moet de Minister binnen een redelijke termijn beslissen over de registratie. Hierbij wordt in eerste instantie een termijn van 8 weken aangehouden. Dit betekent in de praktijk dat de aanmelding en kennisgeving vervallen fosfaatrechten uiterlijk 1 november 2018 moet zijn ingediend om te garanderen dat er de kennisgeving tijdig geregistreerd is.

Aandachtspunten:

1. Als een landbouwer heeft gemeld dat hij gebruik wil maken van de vrijstelling en na de aanmelding alsnog fosfaatrechten toegekend krijgt, dan is hij verplicht om deze fosfaatrechten direct te laten vervallen (dus een kennisgeving tot vervallen van de fosfaatrechten in te dienen)
2. Als een landbouwer heeft gemeld dat hij gebruik wil maken van de vrijstelling en na de aanmelding krijgt hij bijvoorbeeld op basis van een bezwaarschrift, bijzondere omstandigheid, knelgeval AMVB, bedrijfsoverdracht een ophoging van zijn fosfaatrecht, dan is hij verplicht om deze fosfaatrechten direct te laten vervallen (dus een kennisgeving tot vervallen van de fosfaatrechten in te dienen)
3. Het eerste en het tweede punt geldt ook voor de rechten die zijn toegekend aan een ander bedrijf waarvan de landbouwer bestuurder is.

Inwerkingtreding

Deze vrijstelling treedt in werking met ingang van de dag na de datum van publicatie in de Staatscourant

Bedrijfsoverdracht

Bij een bedrijfsoverdracht (wijziging van KvK nummer) is er sprake van een nieuwe situatie. Hier vindt nog overleg over plaats.

Beboeting

Dit betreft een vrijstelling op het uitbreidingsverbod. Op het moment dat er in een jaar niet voldaan wordt aan de voorwaarden geldt voor dat kalenderjaar de vrijstelling niet en had de landbouwer fosfaatrechten nodig voor zijn jongvee voor de zoogkoeienhouderij (ter vervanging van de zoogkoeien).

Het fosfaatrechtenstelsel ziet immers op kalenderjaren : een landbouwer moet voldoende fosfaatrechten hebben voor de op zijn bedrijf in een kalenderjaar met melkvee geproduceerde hoeveelheid dierlijke meststoffen (uitgedrukt in kg fosfaat).

Het gaat ondermeer om de volgende punten:

1. Indien in een kalenderjaar gebruik gemaakt wordt van de vrijstelling mogen er in dat kalenderjaar geen melk- of kalfkoeien of jongvee voor de melkveehouderij worden gehouden op dat bedrijf. Het gaat hierbij om het gehele landbouwbedrijf van de landbouwer en dus niet alleen om de betreffende locatie.
2. Indien in een kalenderjaar gebruik gemaakt wordt van de vrijstelling mogen er in dat kalenderjaar geen vrouwelijke runderen van het bedrijf worden afgevoerd die nadien worden gehouden op een melkproducerend bedrijf. Dit gaat dus niet alleen om de afvoer naar een ander melkveebedrijf maar de landbouwer die gebruik wil maken van de vrijstelling moet er ook voor zorgen dat de dieren die hij afvoert later niet op een binnenlands of buitenlandse melkproducerend bedrijf gehouden worden. De vrijgestelde zoogkoeienhouder is hiervoor verantwoordelijk . Indien de runderen na afvoer alsnog op een melkproducerend bedrijf gehouden worden , dan geldt de vrijstelling niet voor het jaar waarin de betreffende runderen zijn afgevoerd en had het bedrijf in dat jaar over voldoende fosfaatrechten moeten beschikken voor de op zijn bedrijf in dat kalenderjaar met melkvee geproduceerde dierlijke mest . M.a.w. hij had voldoende fosfaatrechten nodig voor het houden van het jongvee voor de zoogkoeienhouderij.

3. Indien in een kalenderjaar gebruik gemaakt wordt van de vrijstelling mogen er in dat kalenderjaar geen vrouwelijke runderen in of uitgeschaart zijn naar een bedrijf die in dat jaar niet is vrijgesteld
4. De aanvrager van de vrijstelling moet afstand hebben gedaan van alle aan zijn bedrijf toegekende fosfaatrechten. Indien de aanvrager de fosfaatrechten al vervreemd heeft dan zal hij moeten zorgen dat hij andere fosfaatrechten verwerft, zodat hij het aantal fosfaatrechten dat hij toegekend heeft gekregen kan laten vervallen. Dit geldt ook voor de rechten van het bedrijf waarin de landbouwer in de voorgaande drie jaren bestuurder is geweest.

Let op: voor de vrijstelling in 2018 gelden voorwaarden 1 en 2 en 3 pas vanaf het moment dat de landbouwer zich heeft aangemeld voor de vrijstelling bij RVO.nl

Vragen en antwoorden:

Wanneer moet ik ook de rechten laten vervallen van een ander bedrijf waarin ik bestuurder ben of ben geweest?

Indien de landbouwer in de drie jaren voorafgaande aan het jaar waarvoor hij voor het eerst met het bedrijf gebruik maakt van de vrijstelling bestuurder* is geweest van een ander bedrijf, dan moeten ook alle fosfaatrechten van dat andere bedrijf komen te vervallen. Dus ook voor dat bedrijf moet hij dan een kennisgeving doen voor het vervallen van de fosfaatrechten.

Dit gaat om alle fosfaatrechten die aan het andere bedrijf initieel zijn toegekend en de rechten die het andere bedrijf op basis van een bijzondere omstandigheid, knelgeval AMVB, in en uitscharen of een bedrijfsoverdracht die plaats heeft gevonden tussen 2 juli 2015 en 1 januari 2018 toegekend heeft gekregen. De rechten komen pas te vervallen met ingang van het jaar waarin het bedrijf voor het eerst gebruik maakt van de vrijstelling.

Dit betekent dus dat als een landbouwer op 1 november 2018 een kennisgeving indient voor het vervallen van de rechten en meldt dat hij in 2018 voor het eerst gebruik wil maken van de vrijstelling > dan moet de landbouwer indien hij vanaf 1 januari 2015 bestuurder is geweest of nog steeds bestuurder is in een ander bedrijf ook de fosfaatrechten van dat bedrijf laten vervallen. De rechten komen pas te vervallen per 1 januari 2019.

Indien de landbouwer eind 2018 een melding doet dat hij in 2019 voor het eerst gebruik wil maken van de vrijstelling (inclusief kennisgeving vervallen van fosfaatrechten) -> dan moet de landbouwer indien hij vanaf 1 januari 2016 bestuurder is geweest of nog steeds bestuurder is in een ander bedrijf ook de fosfaatrechten van dat bedrijf laten vervallen.

De rechten komen dan pas te vervallen per 1 januari 2019 (jaar waarin hij voor het eerst gebruik maakt van de vrijstelling)

*Bestuurder is de natuurlijke persoon van wie aannemelijk is dat hij direct of indirect het beleid van het bedrijf bepaalt of mede bepaalt, met uitzondering van de door de rechter benoemde bewindvoerder.

Onder bestuurder wordt ondermeer verstaan:

- Een aansprakelijke/beherende vennoot van een vennootschap(dus niet de stille vennoot)
- Een aansprakelijke maat van een maatschap
- Een persoon van wie aannemelijk is dat hij het beleid heeft bepaald of mede heeft bepaald
- Indien de bestuurder een bedrijf is (bijvoorbeeld een BV/NV of een ander rechtspersoon) dan worden de bestuurders van die BV ook als bestuurder aangemerkt (dus ook de natuurlijke personen die optreden als bestuurder van de BV)
- Landbouwer/houder indien er sprake is van een eenmanszaak

Dit betekent dus dat indien de aanvrager van de vrijstelling de rechten van het andere bedrijf waarin hij bestuurder is of is geweest niet laat vervallen, dat hij niet voldoet aan de vrijstellingsvoorwaarde en dat het bedrijf dus gewoon rechten voor zijn bedrijf nodig heeft. Dit betekent ook dat het bedrijf i.v.m. de interpretatie van de diercategorieën nog mogelijk wordt herzien en een lager aantal fosfaatrechten vastgesteld krijgt voor de dieren die op 2 juli 2015 uitsluitend werden gehouden voor het houden van vlees.

Voorbeeld:

1. Landbouwer Jan Jansen heeft een zoogkoeienbedrijf, daarnaast had hij tot april 2107 een BV die onderdeel uitmaakte van een vennootschap onder firma (bestaande uit P.Pieters en Jansen vleesvee BV). De BV was een aansprakelijke vennoot in de vof. Jan Jansen was bestuurder van de BV.

De VOF heeft 200 rechten toegekend gekregen. Indien Jansen mee wil doen aan de vrijstellingsregeling dan zal hij ook een kennisgeving moeten doen van het vervallen van de rechten van de VOF.

2. Landbouwer Amen heeft een zoogkoeienbedrijf, daarnaast is hij vanaf 1 april 2016 beherende vennoot in een VOF die jongvee houdt.

De VOF met jongvee heeft 200 rechten toegekend gekregen. Indien landbouwer Amen mee wil doen aan de vrijstellingsregeling dan zal hij ook een kennisgeving moeten doen van het vervallen van de rechten van de VOF.

Ik heb jongvee afgevoerd naar een veehandelaar, deze veehandelaar heeft het jongvee vervolgens verkocht aan een jongveeopfokker die het jongvee weer levert aan een melkproducerend bedrijf. Heeft dit gevolgen voor mijn vrijstelling?

Ja dit heeft gevolgen voor de vrijstelling. Indien dit gebeurt geldt dat in het betreffende jaar waarin het dier is afgevoerd niet voldaan wordt aan de vrijstelling en dat de landbouwer in dat jaar dus over fosfaatrechten moet beschikken voor al zijn jongvee voor de zoogkoeienhouderij.

De landbouwer moet er voor zorgen dat de vrouwelijke runderen die in een kalenderjaar (waarin hij gebruik maakt van de vrijstelling op zijn bedrijf) gehouden worden nadien niet worden gehouden op een melkproducerend bedrijf (binnenlands en buitenlands bedrijf).

Als het dier op enig moment na afvoer gehouden wordt op een melkproducerend bedrijf dan had de landbouwer (die een vrijstelling had) voor dit dier fosfaatrechten nodig en voldoet hij dus niet aan de voorwaarden van de vrijstelling. Dit criterium is opgenomen om te voorkomen dat dieren waarvoor een vrijstelling geldt alsnog in de melkveehouderij gehouden worden.

De landbouwer met een vrijstelling moet er dan ook voor zorgen dat alle toekomstige houders van het betreffende dier geen melk mogen produceren. De landbouwer met de vrijstelling is hiervoor verantwoordelijk.

Hij zal hier dan ook goede afspraken over moeten maken met de koper/handelaar van zijn vee. Dit kan bijvoorbeeld door een kettigbeding op te nemen in de koopovereenkomst die wordt gesloten zodat met alle opvolgende kopers overeengekomen wordt dat met het dier geen dierlijke mest geproduceerd mag worden op een bedrijf dat melk produceert voor de consumptie en verwerking.

Ik heb naast mijn zoogkoeienhouderij ook een bedrijf met jongvee, moet ik nu ook de rechten van het jongveebedrijf laten vervallen om mee te kunnen doen aan de vrijstelling?

Indien de landbouwer in de drie jaren voorafgaande aan het jaar waarvoor hij voor het eerst met het bedrijf gebruik maakt van de vrijstelling bestuurder* is geweest van een ander bedrijf, dan moeten ook alle fosfaatrechten van dat andere bedrijf komen te vervallen. Dus ook voor dat bedrijf moet hij dan een kennisgeving doen voor het vervallen van de fosfaatrechten.

Dit gaat om alle fosfaatrechten die aan het andere bedrijf initieel zijn toegekend en de rechten die het andere bedrijf op basis van een knelgeval, in en uitscharen of een bedrijfsoverdracht die plaats heeft gevonden tussen 2 juli 2015 en 1 januari 2018 toegekend heeft gekregen. De rechten komen pas te vervallen met ingang van het jaar waarin het bedrijf voor het eerst gebruik maakt van de vrijstelling.

Indien de landbouwer met het zoogkoeienbedrijf ook bestuurder is geweest van een jongveebedrijf in de drie jaar voorafgaande aan het eerste jaar waarin hij gebruik maakt van de vrijstellingsregeling dan moet hij ook de rechten van het jongveebedrijf laten vervallen. Dit geldt ook als hij nu nog steeds bestuurder is.

Waarom mogen er op een bedrijf die gebruik maakt van de vrijstelling geen melk- of kalfkoeien of jongvee voor de melkveehouderij gehouden worden ?

Op het bedrijf mogen in een kalenderjaar dat er gebruik gemaakt wordt van de vrijstelling geen melk- of kalfkoeien of jongvee voor de melkveehouderij gehouden worden om te voorkomen dat op 1 bedrijf zowel runderen gehouden worden waarvoor een vrijstelling geldt als runderen waarvoor fosfaatrechten nodig zijn. Dit is opgenomen in verband met de handhaafbaarheid van het fosfaatrechtenstelsel.

Wat zijn de consequenties als ik niet voldoe aan de vrijstellingsvoorwaarden?

Als op enig moment in een kalenderjaar niet voldaan wordt aan de vrijstellingsvoorwaarden is de vrijstelling niet van toepassing en zal het betreffende bedrijf over voldoende fosfaatrechten moeten beschikken voor de op het bedrijf in dat kalenderjaar hoeveel geproduceerde dierlijke meststoffen uit melkvee.

Voor 2018 geldt dat de landbouwer pas vanaf het moment van aanmelding voor de vrijstelling moet voldoen aan de voorwaarde dat er geen melk- en kalfkoeien of jongvee voor de melkveehouderij op het bedrijf gehouden worden, er geen vrouwelijke runderen ingeschaart van of uitgeschaart wordt naar een landbouwer die niet is vrijgesteld of de voorwaarde dat de vrouwelijke runderen die na het moment van aanmelding voor de vrijstelling op het bedrijf zijn gehouden nadien niet worden gehouden op een melkproducerend bedrijf.

Geldt de vrijstelling in 2018 voor het gehele jaar 2018?

Ja, de vrijstelling geldt in 2018 voor het gehele jaar mits er voldaan wordt aan de voorwaarden. Dit betekent dat hij dan vrijgesteld is (geen fosfaatrechten nodig heeft) voor de totale hoeveelheid dierlijke mest (kg fosfaat) dat met jongvee voor de zoogkoeienhouderij in 2018 is geproduceerd.

Ik heb in 2018 een zoogkoeienbedrijf maar ik heb tot juni 2018 nog vijf melkkoeien gehouden, kan ik gebruik maken van de vrijstelling in 2018?

Ja, u kunt gebruik maken van de vrijstelling indien u voldoet aan de voorwaarden.

Voor 2018 geldt dat de landbouwer pas na het moment van aanmelding voor de vrijstelling moet voldoen aan de voorwaarde dat er geen melk- en kalfkoeien of jongvee voor de melkveehouderij op het bedrijf gehouden worden, er geen vrouwelijke runderen ingeschaart van of uitgeschaart wordt naar een landbouwer die niet is vrijgesteld of de voorwaarde dat de vrouwelijke runderen die na het moment van aanmelding voor de vrijstelling op het bedrijf zijn gehouden nadien niet worden gehouden op een melkproducerend bedrijf.

Ook moet u zich hebben aangemeld en een kennisgeving voor het vervallen van de fosfaatrechten die u toegekend heeft gekregen laten registreren bij RVO.nl. De fosfaatrechten komen pas per 1 januari 2019 te vervallen zodat u voor uw melkkoeien nog voldoende fosfaatrechten heeft in 2018.

Let op: indien u in de afgelopen drie jaar bestuurder bent geweest in een ander melkveebedrijf moeten ook de rechten van dat bedrijf komen te vervallen (zie ook de andere Q&A's over dit onderwerp)_

Indien de landbouwer voor aanmelding voor de vrijstelling vrouwelijke runderen heeft afgevoerd naar een melkproducerend bedrijf dan kan hij gewoon meedoen aan de vrijstelling (mits er voldaan wordt aan de andere voorwaarden)

Voor wanneer moet mijn kennisgeving tot vervallen van fosfaatrechten geregistreerd zijn:

Indien u in 2018 voor het eerst gebruik wil maken van de vrijstelling dan moet u de melding en de kennisgeving tot het vervallen van fosfaatrechten voor 1 januari 2019 hebben laten registreren. De rechten vervallen dan met ingang van 1 januari 2019. U geeft dan aan dat u de melding in 2018 wil gebruiken.

Indien u in 2019 of later voor het eerst gebruik wil maken van de vrijstelling:
De landbouwer moet voorafgaand aan het betreffende jaar waarvoor de vrijstelling voor het eerst geldt een kennisgeving tot vervallen van fosfaatrechten hebben laten registreren bij RVO.nl . De rechten vervallen dan met ingang van het jaar waarvoor de landbouwer voor het eerst van de vrijstelling gebruik maakt.

Let op: De kennisgeving en de melding moeten tijdig ingediend zijn zodat de kennisgeving voor 1 januari 2019 geregistreerd staat. Belangrijk is dat de indiener rekening houdt met de verwerkingstijd van RVO.nl (circa 8 weken). Dit betekent in de praktijk dat de aanmelding en kennisgeving vervallen fosfaatrechten uiterlijk 1 november 2018 moet zijn ingediend om te garanderen dat er de kennisgeving tijdig geregistreerd is.

Ik wil gebruik maken van de vrijstellingsregeling, maar ik heb al rechten aangekocht voor mijn zoogkoeienjongvee, moet ik deze rechten ook laten vervallen?

Nee, het gaat om het vervallen van de fosfaatrechten die initieel zijn toegekend vermeerderd met de rechten die toegekend zijn op basis van een knelgeval, in en uitscharen, bedrijfsoverdracht .

De landbouwer zal deze rechten niet meer nodig hebben zolang hij aan de voorwaarden van de vrijstelling voldoet en kan de rechten dus vervreemden.

Let op: Indien de landbouwer opteert voor de vrijstelling in 2018 geldt tevens de voorwaarden dat er geen fosfaatrechten meer vervreemd mogen worden na registratie van de kennisgeving van het vervallen van het fosfaatrecht. Dus de landbouwer moet er dan voor zorgen dat hij voor die tijd die rechten die hij eerder heeft aangekocht weer heeft vervreemd.

Ik heb een vrijstelling voor mijn bedrijf en heb hiervoor mijn rechten laten vervallen, maar ik wil vanaf 2020 niet meer meedoen aan de vrijstellingsregeling? Kan ik nu mijn rechten die ik heb laten vervallen terug krijgen?

Nee, de rechten zijn komen te vervallen en kunnen niet meer uitgegeven worden. U moet er wel voor zorgen dat u dan voldoende rechten heeft voor het houden van u melkvee

Ik heb een vrijstelling voor mijn bedrijf en heb hiervoor mijn rechten laten vervallen, maar ik voldoen niet meer aan de voorwaarden? Kan ik nu mijn rechten die ik heb laten vervallen terug krijgen?

Nee, de rechten zijn komen te vervallen en kunnen niet meer uitgegeven worden. U moet er wel voor zorgen dat u voldoende rechten heeft voor het houden van u melkvee

7. Uitvoeringskaders

RVO.nl zal de meldingen van de vrijstelling , inclusief de kennisgeving van het vervallen van de rechten beoordelen. De zoogkoeienhouders die gebruik willen maken van de vrijstelling ontvangen geen bericht of zij voldoen aan de voorwaarden, het is immers geen besluit -> wel een ontvangstbevestiging van de aanmelding . Wel ontvangt de relatie een besluit over het vervallen van de fosfaatrechten.

Bij aanmelding controleert RVO.nl op de volgende punten:

- Is er een kennisgeving tot het vervallen van fosfaatrechten ingediend -> voordat de landbouwer gebruik kan maken van de vrijstelling zal de kennisgeving geregistreerd moeten zijn.
- Is de landbouwer in de drie jaren voorafgaand aan het jaar waarin hij voor het eerst gebruik wil maken van de vrijstelling bestuurder geweest van een ander landbouwbedrijf
 - ➔ Ja, dan moet de landbouwer ook een kennisgeving tot vervallen van de fosfaatrechten van het andere bedrijf laten registreren
 - ➔ Indien dit niet gebeurt is dan contact opnemen met de landbouwer

8. Besluitenlijst

Nr	Vraag	Antwoord	Indiener	Afgestemd	Datum
----	-------	----------	----------	-----------	-------

Bijlage 1: wetgeving

1. Beleidsregel fosfaatrechten jongvee
2. Vrijstellingsregeling zoogkoeienhouderij

Bijlage 2

Tabel (let op nog niet definitief , ligt nog ter afstemming

Wordt toegevoegd zodra ik afstemming heb met pav

Bijlage 3 Omschrijving typen/categorieën rundveebedrijven

Typen/categorieën van rundveebedrijven:

Melkveehouderij

Een melkveebedrijf houdt koeien met als hoofddoel het melken van de dieren en deze melk te vermarkten. Een jong melkrund noemt je kalf (0-1 jr) of pink (1jr tot de kalfdatum op gemiddelde leeftijd van 27 maanden. Er zijn speciale melkrassen, de belangrijkste is de wereldwijd gebruikte Holstein Friesian.

Een rund geeft pas melk als het heeft gekalfd, dan heet het koe. Na een jaar is de melkproductie vergaand afgenomen, het dier (inmiddels weer drachtig) werpt opnieuw en de volgende lactatie start. Melkkoeien kunnen niet onbeperkt nieuwe kalveren werpen, gemiddeld krijgt een Nederlandse koe ongeveer drie kalveren.

De helft van de kalfjes op een melkveebedrijf is mannelijk, deze verlaten allemaal het melkveebedrijf op jonge leeftijd en worden bestemd voor de vleesproductie. De andere helft zijn vrouwelijke kalfjes, het merendeel daarvan is nodig voor de toekomstige vervanging van de melkkoeien, wat over is gaat met de mannelijke kalfjes mee naar de vleesproductie.

Koeien die na gemiddeld 3 lactatieperiodes vervangen worden, gaan naar de slachterij. Daarmee is vlees een belangrijk nevenproduct uit de melkveehouderij.

Er zijn in de melkveehouderij heel weinig stieren nodig, omdat bevruchting bijna altijd met KI gebeurt. Een stier die ingezet wordt voor kunstmatige of natuurlijke inseminatie noemt je fokstier.

Zoogkoeienhouderij

Zoogkoeien worden niet gemolken door de boer, al hun melk gaat naar het kalf dat het moederdier zoogt, meestal tot een leeftijd van ongeveer 10 maanden. Daarmee is de vleesproductie de enige bron van inkomsten voor de zoogkoeienhouderij. In principe werpt een zoogkoe elk jaar een kalf, net als in de melkveehouderij. Zoogkoeien worden extensief gehouden en het zijn geen melkrassen maar vleesrassen. Ze lopen vrijwel altijd in de wei, alleen in de koude wintermaanden niet, omdat er dan geen gras groeit.

Vleesproductie vindt op twee manieren plaats: de vrouwelijke kalfjes die niet nodig zijn om in de toekomst de zoogkoeien te vervangen en mannelijke kalfjes worden 'gemest', dat wil zeggen ze krijgen een voermenu gericht op groei (vleesproductie).

De vrouwelijke jonge dieren die later de zoogkoeien vervangen vormen het jongvee van de zoogkoeienhouder. Ook hier krijgen de jonge dieren op een leeftijd van ongeveer 27 maanden hun eerste kalf.

En ook hier gaan de zoogkoeien uiteindelijk naar de slacht.

Een zoogkoeienhouder kan er voor kiezen om op het eigen bedrijf de nakomelingen die niet nodig zijn voor de vervanging, zelf af te mesten (zie verder kopje vleesveemesterij).

Vleesveemesterij

Het afmesten van jonge dieren afkomstig van de zoogkoeienhouderij gebeurt in stallen waarbij de dieren loslopen in ruimtes (hokken) met een ligbed van stro. Afmesten gebeurt niet in de wei, omdat de dieren dan te langzaam zouden groeien.

Vetweiderij

Melkkoeien die niet meer geschikt zijn voor de melkproductie worden geslacht. Dit bedrijfstype koopt van melkveehouders koeien die geen melk meer produceren en geven deze dieren 1,5 á 3 maanden weidegang, waardoor ze extra vlees aanzetten ('vetweiden'). Deze afmestactiviteit gebeurt dus vooral in de zomermaanden, in de wintermaanden alleen als het bedrijf voldoende ruwvoer beschikbaar heeft.

In de mestwetgeving worden deze dieren 'weidekoeien' genoemd.

Vleeskalverhouderij

Het overschot aan jonge dieren van de melkveehouderij verlaat op een leeftijd van 2-4 weken (dit noemen de boeren een 'nuchter kalf' ofwel een 'nuka' het melkveebedrijf en wordt gemest op vleeskalverbedrijven.

Het voermenu bestaat uit melk (tegenwoordig kunstmelk, dat is een product waarin onderdelen van de koemelk zijn vervangen door plantaardige grondstoffen) en eventueel andere voedermiddelen.

Het vlees van dit bedrijfstype heet kalfsvlees. Voorwaarde is dat het dier op het moment van slachten maximaal 8 maanden oud is (EU-definitie van kalfsvlees).

In de witvleeskalverhouderij ontvangen de dieren de gehele mestperiode een menu dat bijna geheel is gebaseerd op (kunst)melk. Aanvullend krijgen de dieren wat ruwvoer, zodat het magenstelsel (met name de pens) zich op een natuurlijke wijze ontwikkelt.

In de rosé vleeskalverhouderij ontvangen de dieren de eerste zes weken hetzelfde menu als witvleesklaveren, maar vanaf 6 weken gaan ze over op een menu van krachtvoer en ruwvoer. Dat menu geeft een betere kleuring van het vlees, vandaar de naam rosé. In deze mestrijmethode worden de dieren ook uiterlijk op 8 maanden geslacht (is rosékalfsvlees). Ook worden deze dieren wel doorgemest tot circa 14 maanden dan heet het rosé (want het mag geen kalfsvlees meer heten).

Roodvleesproductie

Een vleesveemesterij vorm die niet veel meer voorkomt in Nederland is de roodvleesproductie. Deze dieren worden langer doorgemest, tot een leeftijd van circa 2 jaar. Op die leeftijd zijn deze runderen volwassen.

In de mestwetgeving is het een aparte categorie: 122.

beleidsregel fosfaatrechten jongvee

Geldend van 20-07-2018 t/m heden

Beleidsregel van de Minister van Landbouw, Natuur en Voedselkwaliteit van 18 juli 2018, nr. WJZ/18044127, houdende regels over de toepassing van artikel 21b van de Meststoffenwet op jongvee voor de vleesveehouderij (beleidsregel fosfaatrechten jongvee)

De Minister van Landbouw, Natuur en Voedselkwaliteit,

Gelet op artikel 4:81, eerste lid, van de Algemene wet bestuursrecht en de artikelen 1, eerste lid, onderdeel kk, 21b, eerste lid en 23, derde lid, van de Meststoffenwet;

Besluit:

Artikel 1

Ontstaansbron					
Datum van inwerkingtreding	Terugwerkende kracht	Betreft	Ondertekening	Bekendmaking	Kamers
20-07-2018		Nieuwe-regeling	18-07-2018	<u>Stcrt. 2018, 38996</u>	

Voor de toepassing van deze beleidsregel wordt verstaan onder:

wet: Meststoffenwet;

zoogkoe: koe, niet zijnde melk- of kalfkoe, die tenminste eenmaal heeft gekalfd en wordt gehouden voor de productie van een of meer kalveren voor de vleesveehouderij.

Artikel 2

Ontstaansbron

Datum van inwerkingtreding	Terugwerkende kracht	Betreft	Ondertekening	Bekendmaking	Kamers
20-07-2018		Nieuwe-regeling	18-07-2018	<u>Stcrt. 2018, 38996</u>	

Voor de toepassing van de artikelen 1, eerste lid, onderdeel za, 21b, 22a, 23, derde, vijfde en zesde lid en 33Ab, tweede en vierde lid, van de wet, wordt onder 'vrouwelijke opfokkalveren voor de vleesveehouderij tot 1 jaar' als bedoeld in artikel 1, eerste lid, onderdeel kk, onder 2°, van de wet verstaan jongvee jonger dan 1 jaar, dat bestemd is om zoogkoe te worden.

Artikel 3

Ontstaansbron					
Datum van inwerkingtreding	Terugwerkende kracht	Betreft	Ondertekening	Bekendmaking	Kamers
20-07-2018		Nieuwe-regeling	18-07-2018	<u>Stcrt. 2018, 38996</u>	

Voor de toepassing van de artikelen 1, eerste lid, onderdeel za, 21b, 22a, 23, derde, vijfde en zesde lid en 33Ab, tweede en vierde lid, van de wet, wordt onder 'jongvee ouder dan 1 jaar, te weten alle runderen van 1 jaar en ouder inclusief overig vleesvee, maar met uitzondering van roodvleesstieren en fokstieren' verstaan vrouwelijk jongvee van 1 jaar en ouder voor de melkveehouderij en jongvee van 1 jaar en ouder dat bestemd is om zoogkoe te worden.

Artikel 4

Ontstaansbron					
Datum van inwerkingtreding	Terugwerkende kracht	Betreft	Ondertekening	Bekendmaking	Kamers
20-07-2018		Nieuwe-regeling	18-07-2018	<u>Stcrt. 2018, 38996</u>	

Indien een op een bedrijf rustend fosfaatrecht niet overeenkomstig de artikelen 2 en 3 is vastgesteld, wordt dit fosfaatrecht herzien.

Artikel 5

Ontstaansbron					
Datum van inwerkingtreding	Terugwerkende kracht	Betreft	Ondertekening	Bekendmaking	Kamers
20-07-2018		Nieuwe-regeling	18-07-2018	<u>Stcrt. 2018, 38996</u>	

Deze beleidsregel treedt in werking met ingang van de dag na de datum van uitgifte van de Staatscourant waarin zij wordt geplaatst.

Artikel 6

Ontstaansbron					
Datum van inwerkingtreding	Terugwerkende kracht	Betreft	Ondertekening	Bekendmaking	Kamers
20-07-2018		Nieuwe-regeling	18-07-2018	<u>Stcrt. 2018, 38996</u>	

Deze beleidsregel wordt aangehaald als: beleidsregel fosfaatrechten jongvee.

Deze beleidsregel zal met de toelichting in de Staatscourant worden geplaatst.

's-Gravenhage, 18 juli 2018

De Minister van Landbouw, Natuur en Voedselkwaliteit,

C.J. Schouten

Gegevens peildatum 1 januari 2020

		Bedrijven met fosfaatrechten op 1 januari 2020					
			bedrijfstypering obv I&R				
onderdeel	omschrijving	Source	Melkvee	Gemengd	Vleesvee	xx	totaal
	relaties	aantal_BRS	17.618	2.014	407	2.424	22.463
fosfaatrechten	op 1 januari 2020 absoluut	FR_pd_abs	80.784.421	3.481.986	220.423	1.388.599	85.875.428
aantal runderen		melkvee	2.456.494	103.289			2.559.783
		vr vleesvee		25.487	7.756		33.243
		vleesvee	4.061	119.214	38.691		161.966
		overige_koeien		22.883	5.893		28.776
		totaal	2.460.555	270.872	52.340		2.783.767
fosfaatproductie		melkvee	81.312.085	3.285.622			84.597.707
		vr vleesvee		429.722	139.955		569.677
		vleesvee	105.586	1.079.827	345.562		1.530.975
		overige_koeien		615.541	158.522		774.063
		totaal	81.417.671	5.410.712	644.039		87.472.423

Legenda:

Aantal_BRS = aantal relatienummers

FR_pd_abs = aantal fosfaatrechten in kg op peildatum absoluut.

Vr vleesvee = vrouwelijk vleesvee

Aantal initiele en actuele rechten in de provincie Gelderland en Brabant

Plaatsbepaling obv adres bedrijf.

datum: 29 november 2019

Kenmerk: aantal_runderen_per_dag_bedrijf_20191127.egp Q03.05

PROV	status	VERHANDELBAAR_ABSOLUUT	VERHANDELBAAR_BENUTBAAR
GELDERLAND	Initieel	13.229.240	13.212.198
NOORD-BRABANT	Initieel	12.615.105	12.604.147
GELDERLAND	Actueel	12.596.319	12.596.319
NOORD-BRABANT	Actueel	11.607.049	11.607.110