



Nederlandse Voedsel- en  
Warenautoriteit  
*Ministerie van Landbouw,  
Natuur en Voedselkwaliteit*

> Retouradres Postbus 43006 3540 AA Utrecht

directie Strategie  
divisie Juridische zaken

Catharijnesingel 59  
3511 GG Utrecht  
Postbus 43006  
3540 AA Utrecht  
[www.nvwa.nl](http://www.nvwa.nl)

Onze referentie  
TRCNVWA/2021/4620

Datum: **Verzonden per email op 29 september 2021**  
Betreft: Besluit op Wobverzoek 20-0904

Geachte [REDACTED]

In uw brief van 29 november 2020, ontvangen op 1 december 2020, heeft u met een beroep op de Wet openbaarheid van bestuur (hierna: Wob) informatie verzocht over een speeltoestel in een speeltuin waarover u een melding heeft ingediend. U vraagt naar het onderzoeksrapport waarin mankementen zijn genoemd en naar de maatregelen die aan de eigenaar van het park zijn opgelegd.

De ontvangst van het verzoek is op 2 december 2020 per e-mail schriftelijk bevestigd, kenmerk Wobverzoek 20-0904. In de brief van 28 december 2020 is de beslistermijn met vier weken verdaagd tot 27 januari 2021. Helaas is het niet gelukt om binnen de termijn te beslissen. Mijn excuses hiervoor.

Ter precisering van het Wobverzoek heeft u op 15 maart 2021 een e-mail verzonden. Hierin heeft u aangegeven dat uw verzoek ziet op een rapport waarin technische mankementen opgenomen zijn over speeltoestel 'de reuzenschommel' en op de maatregelen die naar aanleiding van de hieraan verrichte inspectie zijn genomen.

### **Wettelijk kader**

Het gepreciseerde verzoek valt onder de reikwijdte van de Wob.

### **Inventarisatie documenten**

Op basis van dit verzoek zijn twee documenten aangetroffen.

### **Zienswijzen**

Bij de openbaarmaking van de documenten zijn derde-belanghebbenden betrokken. Deze zijn in de gelegenheid gesteld een zienswijze op de voorgenomen openbaarmaking te geven. Twee belanghebbenden hebben bedenkingen kenbaar gemaakt. De zienswijzen van betreffende derde-belanghebbenden heb ik in mijn belangenafweging meegenomen, zie hiervoor de onderdelen 'De eerbiediging van de persoonlijke levenssfeer' en 'Het voorkomen van onevenredige bevoordeling of benadeling' van dit besluit.

## Besluit

Ik heb besloten deels aan uw verzoek tegemoet te komen en de informatie waarom u verzocht, gedeeltelijk openbaar te maken. Voor de motivering verwijs ik naar het onderdeel 'Overwegingen' van dit besluit.

## Overwegingen

*Algemene overweging: openbaarheid t.a.v. een ieder*

Allereerst wil ik u wijzen op het volgende. Ingevolge artikel 3, vijfde lid, van de Wob, wordt een verzoek om informatie ingewilligd met inachtneming van het bepaalde in de artikelen 10 en 11. Het recht op openbaarmaking op grond van de Wob dient uitsluitend het publieke belang van een goede en democratische bestuursvoering. Het komt iedere burger in gelijke mate toe. Daarom kan ten aanzien van de openbaarheid geen onderscheid worden gemaakt naar gelang de persoon of de bedoeling of belangen van de verzoeker. Bij de te verrichten belangenafweging worden dan ook betrokken het algemene belang bij openbaarmaking van de gevraagde informatie en de door de weigeringsgronden te beschermen belangen, maar niet het specifieke belang van de verzoeker.

Evenmin kent de Wob een beperkte vorm van openbaarmaking. Dit betekent dat openbaarmaking van de gevraagde documenten uitsluitend aan u op grond van de Wob niet mogelijk is. Indien ik aan u de betreffende documenten verstrek, moet ik deze ook aan anderen geven indien zij daarom verzoeken. In dat licht vinden de onderstaande belangenafwegingen dan ook plaats.

*Bedrijfs- en fabricagegegevens*

Artikel 10, eerste lid, aanhef en onder c, van de Wob bepaalt dat het verstrekken van informatie achterwege blijft voor zover dit bedrijfs- en fabricagegegevens betreft, die door natuurlijke personen of rechtspersonen vertrouwelijk aan de overheid zijn medegedeeld. Onder bedrijfsgegevens moet blijkens bestendige jurisprudentie worden verstaan: al die gegevens waaruit wetenswaardigheden kunnen worden afgelezen of afgeleid met betrekking tot de technische bedrijfsvoering of het productieproces dan wel met betrekking tot de afzet van producten of de kring van afnemers of leveranciers. Cijfers of gegevens die de financiële bedrijfsvoering en financiële stromen betreffen, worden eveneens als bedrijfs- en fabricagegegevens aangemerkt.

In het document met nummer 1 staan bedrijfsgegevens c.q. fabricagegegevens. Deze gegevens zijn vertrouwelijk aan de NVWA medegedeeld. Uit deze gegevens kunnen wetenswaardigheden worden afgeleid met betrekking tot de kring van afnemers en leveranciers. Het betreft onder andere informatie over ondernemingen die producten en/of diensten aan één of meer andere ondernemingen heeft geleverd.

Door deze informatie openbaar te maken, zouden concurrenten inzicht kunnen krijgen in wie tot de kring van leveranciers van betreffende afnemer behoren. Deze informatie wordt om die reden niet openbaar gemaakt.

*De eerbiediging van de persoonlijke levenssfeer*

Op grond van artikel 10, tweede lid, aanhef en onder e, van de Wob blijft verstrekking van informatie achterwege voor zover het belang daarvan niet opweegt tegen het belang dat de persoonlijke levenssfeer wordt geëerbiedigd.

In beide documenten staat informatie die raakt aan de persoonlijke levenssfeer. Het betreft informatie herleidbaar naar personen. Hierbij kan gedacht worden aan namen c.q. voorletters, handtekeningen en nummer(s) van controleur(s). Het is niet ondenkbaar dat personen ongewenst in hun persoonlijke levenssfeer zullen worden benaderd op grond van bedoelde informatie in deze documenten.

Voor zover het de namen van ambtenaren c.q. nummer(s) van controleur(s) betreft is hierbij het volgende van belang. Waar het gaat om beroepshalve functioneren van ambtenaren, wordt in het kader van controle op de goede en democratische bestuursvoering het belang van ambtenaren dat hun persoonlijke levenssfeer wordt geëerbiedigd, minder zwaar geacht. Desondanks kan het openbaar maken van namen van de ambtenaren en bedoelde nummer(s) raken aan hun persoonlijke levenssfeer. Hier komt bij dat de controle op de goede en democratische bestuursvoering voldoende kan plaatsvinden, indien betreffende namen en nummer(s) niet openbaar gemaakt worden. Daarbij is ook van belang dat het hier niet gaat om het opgeven van een naam of nummer aan een individuele burger die met een ambtenaar in contact treedt, maar om openbaarmaking van een naam of nummer in de zin van de Wob.

Aan de hiervoor genoemde feiten en omstandigheden ken ik een dusdanig gewicht toe dat het belang van openbaarmaking daarvoor moet wijken. Betreffende gegevens zal ik dan ook niet openbaar maken.

*Het voorkomen van onevenredige bevoordeling of benadeling*

Op grond van artikel 10, tweede lid, aanhef en onder g, van de Wob blijft verstrekking van informatie achterwege voor zover het belang daarvan niet opweegt tegen het belang van het voorkomen van onevenredige bevoordeling of benadeling van bij de aangelegenheid betrokken natuurlijke personen of rechtspersonen dan wel van derden.

In beide documenten staat informatie over een geïnspecteerde onderneming. Het betreft onder meer de naam van de onderneming, locatiegegevens waar het bedrijf feitelijk gevestigd is en het postadres van het bedrijf. Deze gegevens bieden voldoende informatie om een individu of ondernemer te identificeren. Openbaarmaking van deze informatie in combinatie met de beschikking tot buitengebruikstelling attractietoestel die is afgegeven, zou kunnen leiden tot

schadelijke effecten zoals reputatieschade en financiële schade ten aanzien van de betrokkene(n).

Tevens kan het publiek op grond van gegevens uit deze documenten risico's zien die niet of niet meer aanwezig zijn. Bij openbaarmaking van naar personen of ondernemingen herleidbare informatie in betreffende documenten kan het publiek betreffende gegevens uit de documenten mogelijk hieraan verbinden. Dit zou tot gevolg kunnen hebben dat bij het publiek een onjuist beeld ontstaat van het geïnspecteerde bedrijf c.q. derden. Uiteindelijk zou dit kunnen leiden tot schadelijke effecten zoals reputatieschade en financiële schade ten aanzien van de betrokkene(n).

Daarbij overwegende dat van vergelijkbare bedrijven dergelijke informatie niet openbaar wordt gemaakt, zou openbaarmaking van deze informatie kunnen leiden tot onevenredige benadeling van de organisatie of derden waar deze informatie betrekking op heeft. Het is daarbij aannemelijk dat betrokkene(n) hierop door derden zal worden aangesproken.

Gelet op bovenstaande weeg ik hier het belang van het voorkomen van onevenredige benadeling zwaarder dan het algemene belang van openbaarmaking. Ik maak bovengenoemde informatie om die reden niet openbaar.

In het document met nummer 1 staat tevens informatie over derden die door de openbaarmaking van deze informatie ten onrechte met het ongeval in verband gebracht zouden kunnen worden. Het betreft onder meer namen en logo's van bedrijven en adresgegevens waar ondernemingen gevestigd zijn. Deze derden hebben een zakelijke relatie met de geïnspecteerde onderneming. De onterechte relatie die tussen het ongeval en de betreffende derden gelegd zou kunnen worden, zou bij hen kunnen leiden tot reputatieschade en/of financiële schade. Ook is het aannemelijk dat deze derden door anderen hier ongewenst op zullen worden aangesproken. Dit zou tot onevenredige benadeling kunnen leiden. Ik acht dit onwenselijk en weeg het belang van het voorkomen hiervan groter dan het algemene belang van openbaarmaking. Ik maak bovenbedoelde informatie om die reden niet openbaar.

### **Wijze van openbaarmaking**

Aangezien belanghebbenden mogelijk bezwaar hebben tegen de openbaarmaking van de informatie, vindt de feitelijke openbaarmaking van de documenten niet eerder plaats, dan twee weken na dagtekening van deze beschikking, conform artikel 6, vijfde lid, van de Wob. Op deze wijze wordt aan deze belanghebbenden de mogelijkheid geboden om te proberen de openbaarmaking tegen te houden. Dit kan door het indienen van een bezwaarschrift bij het Ministerie van Landbouw, Natuur en Voedselkwaliteit en door daarnaast bij de rechtbank te verzoeken om,



bij wijze van voorlopige voorziening, het onderhavige besluit tot openbaarmaking te schorsen.

Indien binnen twee weken na dagtekening van dit besluit een bezwaarschrift is ingediend en een verzoek om voorlopige voorziening is gedaan, wordt de uitspraak van de voorzieningenrechter afgewacht, alvorens tot daadwerkelijke openbaarmaking van de documenten op [www.rijksoverheid.nl](http://www.rijksoverheid.nl) wordt overgegaan.

Een geanonimiseerd afschrift van dit besluit zend ik aan belanghebbenden.

Hoogachtend,

De Minister van Landbouw, Natuur en Voedselkwaliteit,  
namens deze,  
mr. J.F.L. Roording  
Divisiehoofd Juridische zaken

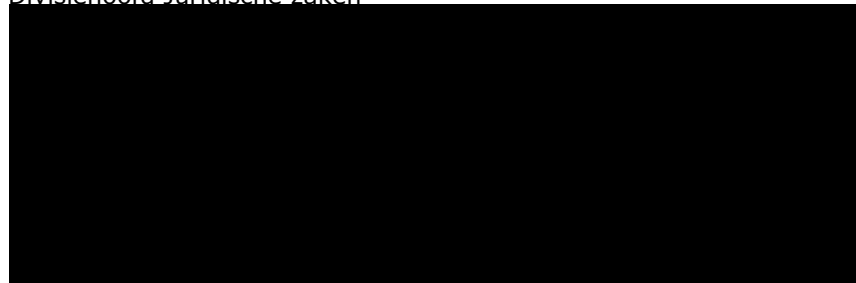

i.o. mr. A.A. ten Cate *teamleider Openbaarmaking en privacy*

### **Bezwaarmogelijkheid**

Als u het niet eens bent met dit besluit, kunt u binnen zes weken - na verzending van dit besluit - een bezwaarschrift indienen\*. Doe dit op tijd, anders kan uw bezwaarschrift niet worden behandeld. Let wel: het indienen van een bezwaarschrift schort de werking van het besluit niet op.

Bij voorkeur kunt u uw bezwaarschrift via de e-mail verzenden naar [nvwabezwaarenberoep@nvwa.nl](mailto:nvwabezwaarenberoep@nvwa.nl). Uw bezwaarschrift kunt u eventueel ook per post verzenden naar: **Nederlandse Voedsel- en Warenautoriteit, divisie Juridische Zaken, team Bezwaar en Beroep**, Postbus 43006, 3540 AA Utrecht.

U dient uw bezwaarschrift **ten minste** te voorzien van:

- uw naam en adres;
- telefoonnummer;
- de datum;
- het kenmerk, zaaknummer van deze brief (deze gegevens vindt u in de rechterkantlijn);
- de gronden van bezwaar;

- uw handtekening.

Zou u zo vriendelijk willen zijn om een kopie van dit besluit mee te sturen?

**NB.** ook indien u uw bezwaarschrift per e-mail verstuurt, dient deze te voldoen aan bovenstaande eisen. Voldoet uw bezwaarschrift niet aan deze eisen, dan wordt uw bezwaarschrift niet in behandeling genomen. Het verdient de voorkeur om uw bezwaarschrift in Pdf-formaat als bijlage toe te voegen in het e-mailbericht.

Heeft u vragen, kijk dan op [www.nvwa.nl/bezwaarenberoep](http://www.nvwa.nl/bezwaarenberoep).

\* Als u uw bezwaarschrift in een vreemde taal opstelt en een vertaling voor een goede behandeling van het bezwaar nodig is, dient u zelf voor een vertaling van het bezwaarschrift te zorgen / If you submit your objection in a foreign language and a translation for proper handling of the objection is required, you should provide a translation of the objection yourself.

*In verband met de COVID-19-uitbraak wil ik u nog op het volgende wijzen. Wij realiseren ons bij de Nederlandse- Voedsel en Warenautoriteit (NVWA) dat deze uitbraak ook voor uw onderneming (grote economische) gevolgen kan hebben. Omdat de NVWA te allen tijde staat voor veiligheid van voedsel- en consumentenproducten, dierenwelzijn en natuur hebben wij besloten om – met inachtneming van de door de Minister van Volksgezondheid, Welzijn en Sport en het RIVM gegeven richtlijnen – daar waar mogelijk ons werk te blijven doen.*

*U heeft de mogelijkheid om een bezwaarschrift in te dienen naar aanleiding van het besluit om de bijgevoegde informatie openbaar te maken. Indien de COVID-19-uitbraak (grote economische) gevolgen heeft voor uw onderneming, willen wij u vragen om dit in uw bezwaarschrift toe te lichten zodat wij daar waar mogelijk rekening mee kunnen houden bij de behandeling van uw bezwaarschrift.*

# Rapport keuring eenmalig speeltoestel

## Opdrachtgever

## Toetsing aan

Warenwetbesluit Attractie- en speeltoestellen (keuring speeltoestel, waterglijbaan)

## Locatie

## Omschrijving

3 Waterpomp met gotenstelsel en goud zeven

1999-428-20180726 Taludglijbaan tegen heuvel

001 De reuzenschommel

02554 Draaitoestel

Opgesteld door

Geaccordeerd door

24-06-2019

24-06-2019

Dit rapport is eigendom van het [redacted]. Het bevat geen beslissing over goedkeuring/erkenning/certificatie. Het mag alleen in zijn geheel worden geopenbaard. Voor gedeeltelijke openbaarmaking is voorafgaande schriftelijke toestemming van het [redacted] vereist. This report is the property of [redacted]. It does not include any decision on approval/recognition/certification. Publication of the entire report is allowed. Partial publication is only allowed after written permission by [redacted].



## Toestel

## 3 Waterpomp met gotenstelsel en goud zeven

Zand- en Waterspeeltoestel

Dit toestel is op 10-04-2019 geïnspecteerd door

Het dossier is beoordeeld door

### Conclusie

**Het technische constructie dossier en het op zicht beoordeelde toestel voldoen aan de gestelde eisen.**



## Onderzoek

### 3 Waterpomp met gotenstelsel en goud zeven

#### Beoordeelde gevaren

Het toestel is door het [REDACTED] beoordeeld op de volgende gevaren.

beklemming (openingen waar hoofd, vinger, voet in kan)  
vallen (hoge standplaatsen)  
snijden (scherpe randen)  
botsen (tegen obstakels)  
gevaren t.g.v. onvoldoende stabiliteit  
gevaren t.g.v. onvoldoende draagkracht van het toestel (sterkte)  
afklemming (tussen bewegende delen)  
verdrinking  
gevaren t.g.v. interacties van toestel en passagiers met omgeving/omstanders

#### Toegepaste normen en voorschriften

De volgende normen en/of voorschriften zijn door het [REDACTED] toegepast.

- NEN-EN 1176-1: 2017 Speeltoestellen en bodemoppervlak van speelplaatsen - Deel 1: Algemene eisen en beproevingsmethoden
- NEN-EN 1176-7: 2008 Leidraad voor plaatsing, controle onderhoud en gebruik

## Technisch constructie dossier

### 3 Waterpomp met gotenstelsel en goud zeven

Ingediende documenten:

1RE Ontwerp (13471)  
2RE Ontwerp (13471)  
Ontwerp  
192e6835-fa6d-41e0-ad8f-df2bc9beb069.JPG  
602ae188-fac7-47ab-9426-3d3d07e7b64d.JPG  
82adb7d5-6a6d-467a-a7f9-12198557f0e5.JPG  
gebruikshandleiding gotenstelsel.pdf  
Logboek 20180726.pdf  
Logboek gotenstelsel.pdf  
Oplossingen glijbaan.pdf  
Oplossingen gotenstelsel.pdf  
Project 13471 .msg  
Technisch dossier gotenstelsel.pdf  
Z-NL-19-04- 5010448229-001-720302523-05.pdf  
gebruikshandleiding gotenstelsel.pdf  
Technisch dossier gotenstelsel.pdf

### Beoordeelde aspecten

1. *Overzichtstekening van type toestel/module schaal 1:10 of 1: 20 (afhankelijk van grootte toestel, belangrijk is dat het goed lees- en herkenbaar is).*

Voldoet op basis van de bovenstaande ingediende documenten.

2. *Tekeningen van onderdelen en specificaties die voor de veiligheid van belang zijn op schaal 1:10 of 1:20.*

Voldoet op basis van de bovenstaande ingediende documenten.

3. *Beschikbare berekeningen, technische verslagen, testresultaten en (materiaal) certificaten.*

Voldoet op basis van de bovenstaande ingediende documenten. Van de pomp is een certificaat ingediend, uitgegeven door het . Het certificaat is uitgegeven op basis van de reeds vervallen norm 1176:2008 en dient te worden herzien.

4. *Een lijst met gevaren die aan de toepassing van het speeltoestel verbonden zijn.*

Voldoet op basis van de bovenstaande ingediende documenten.

5. *Een lijst met toegepaste normen en voorschriften (bijvoorbeeld het handboek of EN 1176) en eventueel overige specificaties.*

Voldoet op basis van de bovenstaande ingediende documenten.

6. *Een beschrijving van de preventieve voorzieningen met het oog op de aan het speeltoestel verbonden gevaren (hekken e.d.).*

Voldoet op basis van de bovenstaande ingediende documenten.

7. *Een gebruiksaanwijzing (montagevoorschriften/installatievoorschriften/inspectie en onderhoudsvoorschriften en een logboek). Informatie die bestemd is voor klanten (folders, catalogus e.d.). Specificatie van aanbevolen bodemmateriaal in relatie tot valhoogte (aard en afmetingen).*

Voldoet op basis van de bovenstaande ingediende documenten.

8. *Informatie over het systeem voor bewaking van de productiekwaliteit, dat ervoor moet zorgen dat in serie geproduceerde toestellen in overeenstemming zijn met het te keuren monster.*

Dit is niet van toepassing. Het betreft een eenmalig speeltoestel, er vindt geen serie productie plaats.

## Toelichting

### 3 Waterpomp met gotenstelsel en goud zeven

Er zijn geen gevaren als gevolg van beklemming (openingen waar hoofd, vinger, voet in kan) aanwezig.



Er zijn geen gevaren t.g.v. onvoldoende draagkracht van het toestel (sterkte) aanwezig.



Er zijn geen gevaren als gevolg van afklemming (tussen bewegende delen) aanwezig.



In het toestel zijn de materialen hout, kunststof en metaal toegepast.

Het in de valzone toegepaste bodemmateriaal is zand.

De maximale valhoogte is 110 cm gemeten ter plaatse van het platform van de pomp, volgens EN 1176-1:2017 - 4.2.8.1.





## Afwijkingen

### 3 Waterpomp met gotenstelsel en goud zeven

- 3** 10-04-2019 Gevaar voor letsel door vallen (hoge standplaatsen) aanwezig ter plaatse van de uiteinden van het toestel. De omliggende stenen zijn obstakels in de valzone. De waterbak is ca 70 cm hoog.  
Het platform van de pomp (110 cm) is gemakkelijk toegankelijk en heeft geen valbeveiliging. Kinderen kunnen vanaf het hoogste platform vallen en evt. op de watergoot klimmen.



#### Getroffen maatregel

Stenen rondom zijn verwijderd, extra zand in zandbak gedaan, schuin dak op platform gemaakt.

#### Beoordeling maatregel

Maatregel akkoord bevonden op 13-6-2019



## Afwijkingen

### 3 Waterpomp met gotenstelsel en goud zeven

- 4** 10-04-2019 Gevaar voor letsel door snijden (scherpe randen) aanwezig ter plaatse van de metalen buisjes aan het einde van de watergoten.



#### **Getroffen maatregel**

Alle buisjes en schroeven nagekeken op scherpe randen en waar nodig geveild.

#### **Beoordeling maatregel**

Maatregel akkoord bevonden op 13-6-2019

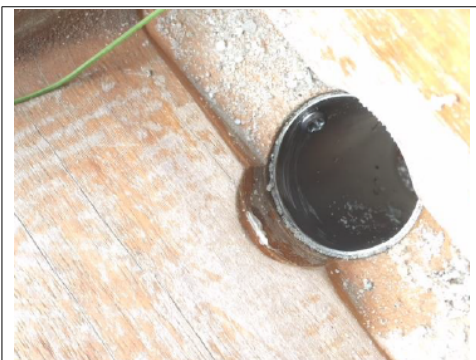



## Afwijkingen

### 3 Waterpomp met gotenstelsel en goud zeven

- 5 10-04-2019 Er zijn gevaren als gevolg van botsen (tegen obstakels) aanwezig. Tegen de poten zijn houten delen bevestigd waartegen kinderen gemakkelijk kunnen stoten of botsen.



#### Getroffen maatregel

Houten delen verder naar beneden geplaatst + hoeken afgerond  
Extra zand toegevoegd.

#### Beoordeling maatregel

Maatregel akkoord bevonden op 13-6-2019



- 6 10-04-2019 Gevaren t.g.v. onvoldoende stabiliteit aanwezig ter plaatse van de hoge delen van het toestel. De verankering in de grond is onvoldoende sterk, het toestel beweegt bij gebruik.



#### Getroffen maatregel

Houten delen verder naar beneden geplaatst , dus dieper in de grond  
Extra zand toegevoegd en verdicht

#### Beoordeling maatregel

Maatregel akkoord bevonden op 13-6-2019

## Afwijkingen

### 3 Waterpomp met gotenstelsel en goud zeven

- 9      10-04-2019      Gevaar voor letsel door verdrinking aanwezig ter plaatse van de nabij gelegen wateroppervlakken. Ondanks de geringe diepte van 25 cm kunnen kleine kinderen hierin verdrinken.



#### **Getroffen maatregel**

Vijver ondieper gemaakt, ca. 10 cm. Stenen verwijderd.

#### **Beoordeling maatregel**

Maatregel akkoord bevonden op 13-6-2019





## Afwijkingen

### 3 Waterpomp met gotenstelsel en goud zeven

- 10** 10-04-2019 Gevaren t.g.v. interacties van toestel en passagiers met omgeving/omstanders aanwezig ter plaatse van de losse stenen en de waterval. De omliggende elementen zijn beklimbaar en nodigen hier ook naar uit. De stenen zijn scherp en liggen los en zijn ongeschikt om te spelen. De waterval ligt tegen de heuvel, deze is ongeschikt om te spelen.



#### Getroffen maatregel

Waterval is ontoegankelijk door afrastering. Lichtere stenen verwijderd, grote stenen vastgezet. Toezicht geïnstrueerd hier op toe te zien.

#### Beoordeling maatregel

Maatregel akkoord bevonden op 13-6-2019



- 16** 10-04-2019 Markering (typeplaatje) met leverancier, naam of typenummer en bouwjaar ontbreekt.

#### Getroffen maatregel

Typeplaatje wordt toegevoegd.

#### Beoordeling maatregel

Maatregel akkoord bevonden op 13-6-2019

## Toestel

## 1999-428-20180726 Taludglijbaan tegen heuvel

Dubbele taludglijbaan (10,7 m hoog)

Dit toestel is op 10-04-2019 geïnspecteerd door [REDACTED]

[REDACTED] Het dossier is beoordeeld door [REDACTED]

### Conclusie

**Het technische constructie dossier en het op zicht beoordeelde toestel voldoen aan de gestelde eisen.**



## Onderzoek

**1999-428-20180726 Taludglijbaan  
tegen heuvel**

### Beoordeelde gevaren

Het toestel is door het  beoordeeld op de volgende gevaren.

beklemming (openingen waar hoofd, vinger, voet in kan)  
vallen (hoge standplaatsen)  
snijden (scherpe randen)  
botsen (tegen obstakels)  
gevaren t.g.v. onvoldoende stabiliteit  
gevaren t.g.v. onvoldoende draagkracht van het toestel (sterkte)  
verstrikking (met name vastraken van koordjes)  
gevaren t.g.v. toegankelijkheid en bereikbaarheid, o.a. bij noodsituaties  
gevaren t.g.v. interacties van toestel en passagiers met omgeving/omstanders

### Toegepaste normen en voorschriften

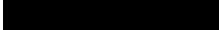
De volgende normen en/of voorschriften zijn door het  toegepast.

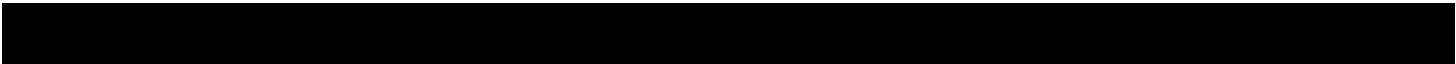
- NEN-EN 1176-1: 2017 Speeltoestellen en bodemoppervlak van speelplaatsen - Deel 1: Algemene eisen en beproevingsmethoden
  - NEN-EN 1176-3: 2017 Speeltoestellen en bodemoppervlak van speelplaatsen - Deel 3: Aanvullende bijzondere veiligheidseisen en beproevingsmethoden voor glijbanen
  - NEN-EN 1176-7: 2008 Leidraad voor plaatsing, controle onderhoud en gebruik
- 

## Technisch constructie dossier

**1999-428-20180726 Taludglijbaan  
tegen heuvel**

Ingediende documenten:

1RE Ontwerp (13471)  
2RE Ontwerp (13471)  
Ontwerp  
Logboek 20180726.pdf  
Oplossingen glijbaan.pdf  
Project 13471 .msg  
Z-NL-19-04- 5010448229-001-720302523-05.pdf  
gebruikshandleiding glijbaan.pdf

### Beoordeelde aspecten

1. *Overzichtstekening van type toestel/module schaal 1:10 of 1: 20 (afhankelijk van grootte toestel, belangrijk is dat het goed lees- en herkenbaar is).*

Voldoet op basis van de bovenstaande ingediende documenten.

2. *Tekeningen van onderdelen en specificaties die voor de veiligheid van belang zijn op schaal 1:10 of 1:20.*

Voldoet op basis van de bovenstaande ingediende documenten.

3. *Beschikbare berekeningen, technische verslagen, testresultaten en (materiaal) certificaten.*

Voldoet op basis van de bovenstaande ingediende documenten. Van het klimparcours naast de glijbanen is een certificaat ingediend.

4. *Een lijst met gevaren die aan de toepassing van het speeltoestel verbonden zijn.*

Voldoet op basis van de bovenstaande ingediende documenten.

5. *Een lijst met toegepaste normen en voorschriften (bijvoorbeeld het handboek of EN 1176) en eventueel overige specificaties.*

Voldoet op basis van de bovenstaande ingediende documenten.

6. *Een beschrijving van de preventieve voorzieningen met het oog op de aan het speeltoestel verbonden gevaren (hekken e.d.).*

Voldoet op basis van de bovenstaande ingediende documenten.

7. *Een gebruiksaanwijzing (montagevoorschriften/installatievoorschriften/inspectie en onderhoudsvoorschriften en een logboek). Informatie die bestemd is voor klanten (folders, catalogus e.d.). Specificatie van aanbevolen bodemmateriële in relatie tot valhoogte (aard en afmetingen).*

Voldoet op basis van de bovenstaande ingediende documenten.

8. *Informatie over het systeem voor bewaking van de productiekwaliteit, dat ervoor moet zorgen dat in serie geproduceerde toestellen in overeenstemming zijn met het te keuren monster.*

Dit is niet van toepassing. Het betreft een eenmalig speeltoestel, er vindt geen serie productie plaats.



## Toelichting

### 1999-428-20180726 Taludglijbaan tegen heuvel

Er zijn geen gevaren als gevolg van beklemming (openingen waar hoofd, vinger, voet in kan) aanwezig.

Er zijn geen gevaren t.g.v. onvoldoende stabiliteit aanwezig.

Er zijn geen gevaren t.g.v. onvoldoende draagkracht van het toestel (sterkte) aanwezig.



Er zijn geen gevaren als gevolg van verstrikking (met name vastraken van koordjes) aanwezig.



In het toestel is het materiaal metaal toegepast.



Het in de valzone toegepaste bodemmateriaal is zand.



## Toelichting

### 1999-428-20180726 Taludglijbaan tegen heuvel

Markering (typeplaatje) met leverancier, naam of typenummer en bouwjaar is aanwezig en voldoet aan het WAS.

De maximale valhoogte is 200 cm gemeten ter plaatse van hoogste punt van de glijbaan tov omliggende grond, volgens EN 1176-1:2017 - 4.2.8.1.



## Afwijkingen

### 1999-428-20180726 Taludglijbaan tegen heuvel

- 21** 10-04-2019 Gevaar voor letsel door vallen (hoge standplaatsen) aanwezig ter plaatse van het einde van de glijbaan. Er liggen rotsen naast uitloop waarop men kan vallen.



#### **Getroffen maatregel**

Rotsen binnen 1,5 m verwijderd.

#### **Beoordeling maatregel**

Maatregel akkoord bevonden op 13-6-2019





## Afwijkingen

### 1999-428-20180726 Taludglijbaan tegen heuvel

- 22** 10-04-2019 Er zijn gevaren als gevolg van snijden (scherpe randen) aanwezig. De randen van de glijbaan verspringen op enkele plaatsen. Tijdens het glijden kan men zich hier aan snijden.



#### **Getroffen maatregel**

De leverancier heeft de overgangen waar nodig opnieuw gelast en afgewerkt.

#### **Beoordeling maatregel**

Maatregel akkoord bevonden op 13-6-2019



## Afwijkingen

### 1999-428-20180726 Taludglijbaan tegen heuvel

- 23** 10-04-2019 Er geen gevaren als gevolg van botsen (tegen obstakels) aanwezig. Het omliggende zand kan in de glijbaan komen, gebruikers kunnen hier onverwacht tegenaan botsen.



#### Getroffen maatregel

Het omliggende zand is verdiept waardoor de glijbaan overal >15cm uitsteekt.

#### Beoordeling maatregel

Maatregel akkoord bevonden op 13-6-2019



- 27** 10-04-2019 Gevaren t.g.v. toegankelijkheid en bereikbaarheid, o.a. bij noodsituaties aanwezig ter plaatse van de start van het toestel. De heuvel is ca 10 m hoog, hierdoor is het zicht op de start zeer beperkt. Tevens is ingrijpen in geval van noodsituaties niet eenvoudig. Er is geen calamiteitenplan ingediend.



#### Getroffen maatregel

Er is wel zicht op de start, de glijbaan is recht.

Bij calamiteiten kan men via de glijbaan, parcours of wandelpad de start bereiken of verlaten.

#### Beoordeling maatregel

Maatregel akkoord bevonden op 13-6-2019

## Afwijkingen

### 1999-428-20180726 Taludglijbaan tegen heuvel

- 28** 10-04-2019 Gevaren t.g.v. interacties van toestel en passagiers met omgeving/omstanders aanwezig ter plaatse van het gehele toestel. Het toestel is ingegraven in een heuvel van ca. 10 m hoog. De toegang geschied via een pad welke achter de heuvel langs loopt, of via het klimtoestel naast de glijbaan, of via de heuvel. Zowel de heuvel als het klimtoestel zijn in de huidige toestand niet zonder risico's. Het losse zand geeft weinig grip en er is duidelijk gevaar om te vallen of naar beneden te glijden. Het naastgelegen klimtoestel is niet gekeurd, hiervan dient een certificaat te worden ingediend. Bovenop de heuvel moet een gespannen draad voorkomen dat gebruikers van de heuvel afvallen, dit is onvoldoende.



#### Getroffen maatregel

Het parcours is gecertificeerd. Er is extra beplanting aangebracht als barrière.

#### Beoordeling maatregel

Maatregel akkoord bevonden op 13-6-2019

## Afwijkingen

### 1999-428-20180726 Taludglijbaan tegen heuvel

- 55** 24-04-2019 Gevaar voor letsel door vallen (hoge standplaatsen) aanwezig ter plaatse van het einde van de glijbaan. Het einde van de glijbaan is hoger (ca. 45 cm) dan toegestaan (35 cm).

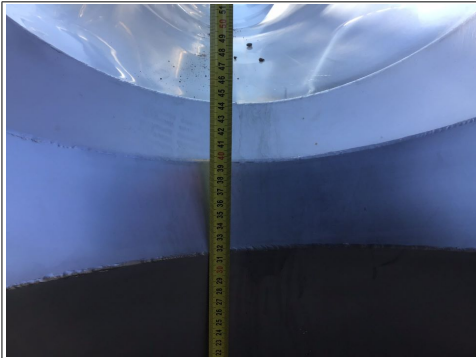

#### Getroffen maatregel

Het zandniveau is verhoogd. De valhoogte is nu 35 cm.

#### Beoordeling maatregel

Maatregel akkoord bevonden op 13-6-2019



## Toestel

Schommel met pendelzitjes van ca. 11 m hoog

## 001 De reuzenschommel

Dit toestel is op 10-04-2019 geïnspecteerd door

Het dossier is beoordeeld door

### Conclusie

**Het technische constructie dossier en het gekeurde toestel wijken af van de gestelde eisen en moeten worden aangepast.**



## Onderzoek

001 De reuzenschommel

### Beoordeelde gevaren

Het toestel is door het [REDACTED] beoordeeld op de volgende gevaren.

beklemming (openingen waar hoofd, vinger, voet in kan)  
vallen (hoge standplaatsen)  
snijden (scherpe randen)  
botsen (tegen obstakels)  
gevaar t.g.v. onvoldoende stabiliteit  
gevaar t.g.v. onvoldoende draagkracht van het toestel (sterkte)  
overbelasting van het lichaam  
gevaar t.g.v. toegankelijkheid en bereikbaarheid, o.a. bij noodsituaties  
gevaar t.g.v. interacties van toestel en passagiers met omgeving/omstanders  
gevaar t.g.v. gebrekkige onderhoudsmogelijkheden  
elektrocute

### Toegepaste normen en voorschriften

De volgende normen en/of voorschriften zijn door het [REDACTED] toegepast.

- NEN-EN 1176-1: 2017 Speeltoestellen en bodemoppervlak van speelplaatsen - Deel 1: Algemene eisen en beproevingsmethoden
- NEN-EN 1176-2: 2017 Speeltoestellen en bodemoppervlak van speelplaatsen - Deel 2: Aanvullende bijzondere veiligheidseisen en beproevingsmethoden voor schommels
- NEN-EN 1176-7: 2008 Leidraad voor plaatsing, controle onderhoud en gebruik

## Technisch constructie dossier

001 De reuzenschommel

Ingediende documenten:

1RE Ontwerp (13471)  
2RE Ontwerp (13471)  
Ontwerp

### Beoordeelde aspecten

1. *Overzichtstekening van type toestel/module schaal 1:10 of 1: 20 (afhankelijk van grootte toestel, belangrijk is dat het goed lees- en herkenbaar is).*

Dit onderdeel ontbreekt in het dossier.

2. *Tekeningen van onderdelen en specificaties die voor de veiligheid van belang zijn op schaal 1:10 of 1:20.*

Dit onderdeel ontbreekt in het dossier.

3. *Beschikbare berekeningen, technische verslagen, testresultaten en (materiaal) certificaten.*

Dit onderdeel ontbreekt in het dossier.

4. *Een lijst met gevaren die aan de toepassing van het speeltoestel verbonden zijn.*

Dit onderdeel ontbreekt in het dossier.

5. *Een lijst met toegepaste normen en voorschriften (bijvoorbeeld het handboek of EN 1176) en eventueel overige specificaties.*

Dit onderdeel ontbreekt in het dossier.

6. *Een beschrijving van de preventieve voorzieningen met het oog op de aan het speeltoestel verbonden gevaren (hekken e.d.).*

Dit onderdeel ontbreekt in het dossier.

7. *Een gebruiksaanwijzing (montagevoorschriften/installatievoorschriften/inspectie en onderhoudsvoorschriften en een logboek). Informatie die bestemd is voor klanten (folders, catalogus e.d.). Specificatie van aanbevolen bodemmateriaal in relatie tot valhoogte (aard en afmetingen).*

Dit onderdeel ontbreekt in het dossier.

8. *Informatie over het systeem voor bewaking van de productiekwaliteit, dat ervoor moet zorgen dat in serie geproduceerde toestellen in overeenstemming zijn met het te keuren monster.*

Dit is niet van toepassing. Het betreft een eenmalig speeltoestel, er vindt geen serie productie plaats.

## Toelichting

### 001 De reuzenschommel

Er zijn geen gevaren t.g.v. onvoldoende draagkracht van het toestel (sterkte) aanwezig. Berekeningen van de sterkte dienen nog te worden gecontroleerd.



Er zijn geen gevaren t.g.v. toegankelijkheid en bereikbaarheid, o.a. bij noodsituaties aanwezig.



Er zijn geen gevaren t.g.v. gebrekkige onderhoudsmogelijkheden aanwezig. Op het park zijn voldoende middelen aanwezig voor onderhoud.

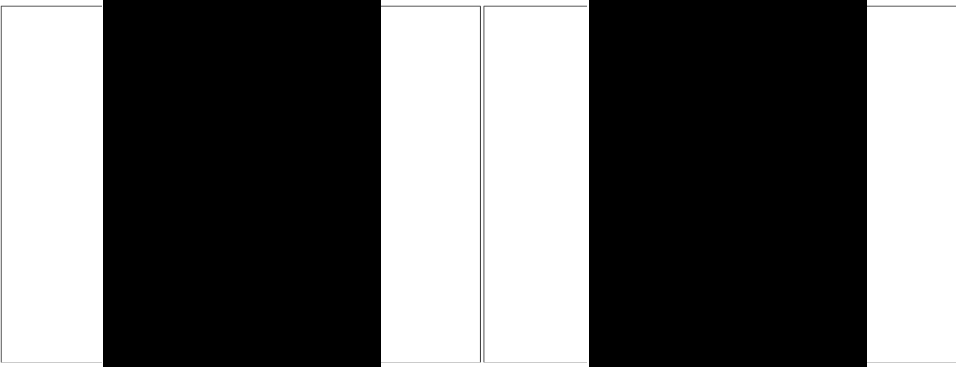

Er zijn geen gevaren als gevolg van elektrocutie aanwezig. De elektrische delen t.b.v. geluid en verlichting zijn vakkundig aangelegd.



## Toelichting

**001 De reuzenschommel**

In het toestel zijn de materialen metaal en kunststof toegepast.

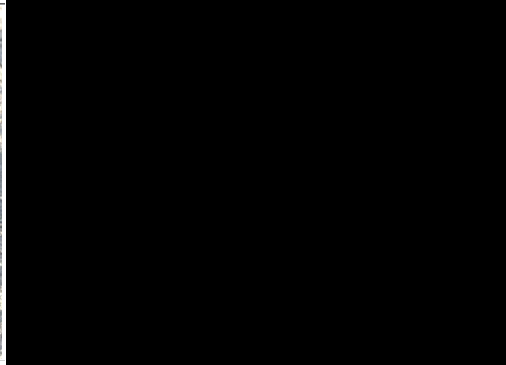

Het in de valzone toegepaste bodemmateriaal is topgrond en rubber matten.



Markering (typeplaatje) met leverancier, naam of typenummer en bouwjaar is aanwezig en voldoet aan het WAS.



De maximale valhoogte is 100 cm gemeten ter plaatse van het schommelzitje, volgens EN 1176-1:2017 - 4.2.8.1. De effectieve valhoogte is beperkt door de vorm van de bodem. De valbodem zal geschikt moeten zijn voor de hoge snelheid van de gebruikers, met name vanwege het gevaar voor schaaf- en brandwonden.



## Afwijkingen

### 001 De reuzenschommel

- 57** 24-04-2019 Gevaar voor letsel door beklemming (openingen waar hoofd, vinger, voet in kan) aanwezig ter plaatse van het schommelzitje. De bovenzijde van de afschermende buis heeft een opening  $8 < 25$  mm.



- 58** 24-04-2019 Gevaar voor letsel door vallen (hoge standplaatsen) aanwezig ter plaatse van de trappen en klimelementen. Verschillende elementen zijn niet voldoende gefixeerd, tevens zijn er geen handsteunen voorzien, waardoor gebruikers gemakkelijk kunnen vallen.  
Bij het platform tegen de heuvel is geen normale toegang of afgang mogelijk, waardoor gebruikers tegen een steile zandhelling omhoog of omlaag moeten. Dit moet worden verbeterd, mede i.v.m. calamiteiten.

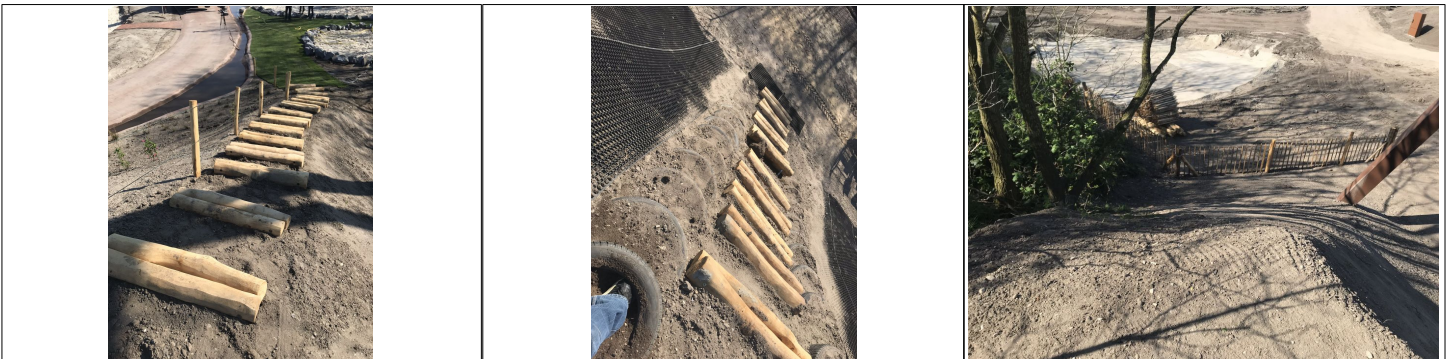

- 59** 24-04-2019 Gevaar voor letsel door snijden (scherpe randen) aanwezig ter plaatse van de bevestiging van de rubber matten. De matten zijn met ijzerdraad vastgezet, welke op sommige plaatsen uitsteekt.  
In valzone zijn scherpe delen gevonden, waaronder glas en steen.





## Afwijkingen

### 001 De reuzenschommel

- 60** 24-04-2019 Gevaar voor letsel door botsen (tegen obstakels) aanwezig ter plaatse van het schommelzitje. De bodemvrijheid van de zitting is op plaatsen minder dan 30 cm. Gezien de hoge snelheid moet de bodemvrijheid tenminste 45 cm zijn.



- 61** 24-04-2019 Gevaren t.g.v. onvoldoende stabiliteit aanwezig ter plaatse van de matten, boomstammen en autobanden. Deze onderdelen zijn niet overal voldoende gefixeerd.



- 63** 24-04-2019 Er zijn mogelijk gevaren als gevolg van overbelasting van het lichaam aanwezig. De schommel is nog niet fysiek getest.

- 65** 24-04-2019 Gevaren t.g.v. interacties van toestel en passagiers met omgeving/omstanders aanwezig ter plaatse van het gehele toestel. Gebruikers kunnen door het schommelpad van een schommel lopen, de hoge snelheid maakt een botsing gevaarlijk. Er is kans op ernstig letsel.



## Toestel

## 02554 Draaitoestel

Dit toestel is op 10-04-2019 geïnspecteerd door [REDACTED]  
[REDACTED] Het dossier is beoordeeld door .

### Conclusie

**Het op zicht beoordeelde toestel voldoet aan de gestelde eisen. Het technische constructie dossier wijkt af van de gestelde eisen en moet worden aangepast en/of aangevuld.**



## Onderzoek

### 02554 Draaitoestel

#### Beoordeelde gevaren

Het toestel is door het  beoordeeld op de volgende gevaren.

beklemming (openingen waar hoofd, vinger, voet in kan)  
vallen (hoge standplaatsen)  
snijden (scherpe randen)  
botsen (tegen obstakels)  
gevaren t.g.v. onvoldoende stabiliteit  
gevaren t.g.v. onvoldoende draagkracht van het toestel (sterkte)  
verstrikking (met name vastraken van koordjes)  
gevaren t.g.v. interacties van toestel en passagiers met omgeving/omstanders

#### Toegepaste normen en voorschriften

De volgende normen en/of voorschriften zijn door het  toegepast.

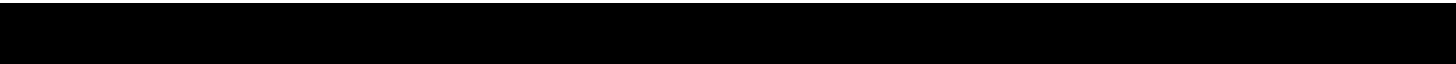
- NEN-EN 1176-1: 2017 Speeltoestellen en bodemoppervlak van speelplaatsen - Deel 1: Algemene eisen en beproevingsmethoden
  - NEN-EN 1176-5: 2008 Aanvullende bijzondere veiligheidseisen en beproevingsmethoden voor draaitoestellen
- 



# Technisch constructie dossier

**02554 Draaitoestel**

Ingediende documenten:

Er is geen technisch constructiedossier ingediend.

## Beoordeelde aspecten

1. *Overzichtstekening van type toestel/module schaal 1:10 of 1: 20 (afhankelijk van grootte toestel, belangrijk is dat het goed lees- en herkenbaar is).*

Dit onderdeel ontbreekt in het dossier.

2. *Tekeningen van onderdelen en specificaties die voor de veiligheid van belang zijn op schaal 1:10 of 1:20.*

Dit onderdeel ontbreekt in het dossier.

3. *Beschikbare berekeningen, technische verslagen, testresultaten en (materiaal) certificaten.*

Dit onderdeel ontbreekt in het dossier.

4. *Een lijst met gevaren die aan de toepassing van het speeltoestel verbonden zijn.*

Dit onderdeel ontbreekt in het dossier.

5. *Een lijst met toegepaste normen en voorschriften (bijvoorbeeld het handboek of EN 1176) en eventueel overige specificaties.*

Dit onderdeel ontbreekt in het dossier.

6. *Een beschrijving van de preventieve voorzieningen met het oog op de aan het speeltoestel verbonden gevaren (hekken e.d.).*

Dit is niet van toepassing. Er zijn geen andere preventieve voorzieningen dan toepassing van de norm(en) genoemd bij punt 5 hierboven.

7. *Een gebruiksaanwijzing (montagevoorschriften/installatievoorschriften/inspectie en onderhoudsvoorschriften en een logboek). Informatie die bestemd is voor klanten (folders, catalogus e.d.). Specificatie van aanbevolen bodemmateriaal in relatie tot valhoogte (aard en afmetingen).*

Dit onderdeel ontbreekt in het dossier.

8. *Informatie over het systeem voor bewaking van de productiekwaliteit, dat ervoor moet zorgen dat in serie geproduceerde toestellen in overeenstemming zijn met het te keuren monster.*

Dit is niet van toepassing. Het betreft een eenmalig speeltoestel, er vindt geen serie productie plaats.

## Toelichting

### 02554 Draaitoestel

Er zijn geen gevaren als gevolg van beklemming (openingen waar hoofd, vinger, voet in kan) aanwezig.



Er zijn geen gevaren als gevolg van vallen (hoge standplaatsen) aanwezig.



Er zijn geen gevaren als gevolg van snijden (scherpe randen) aanwezig.



Er zijn geen gevaren als gevolg van botsen (tegen obstakels) aanwezig.



Er zijn geen gevaren t.g.v. onvoldoende stabiliteit aanwezig.

Er zijn geen gevaren t.g.v. onvoldoende draagkracht van het toestel (sterkte) aanwezig.



## Toelichting

### 02554 Draaitoestel

Er zijn geen gevaren als gevolg van verstrikking (met name vastraken van koordjes) aanwezig.



Er zijn geen gevaren t.g.v. interacties van toestel en passagiers met omgeving/omstanders aanwezig.

In het toestel zijn de materialen metaal en kunststof toegepast.



Het in de valzone toegepaste bodemmateriaal is zand.



Markering (typeplaatje) met leverancier, naam of typenummer en bouwjaar is aanwezig en voldoet aan het WAS.

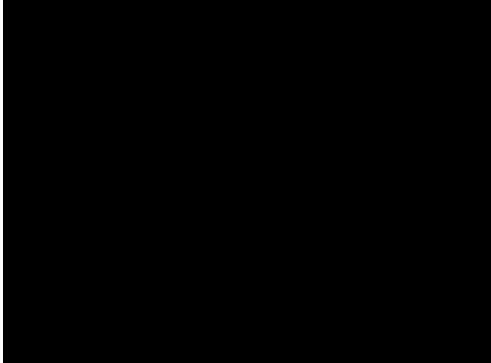

## Toelichting

### 02554 Draaitoestel

De maximale valhoogte is 35 cm gemeten ter plaatse van de bankjes, volgens EN 1176-1:2017 - 4.2.8.1.





Nederlandse Voedsel- en  
Warenautoriteit  
Ministerie van Landbouw,  
Natuur en Voedselkwaliteit

> Retouradres Postbus 43006 3540 AA Utrecht

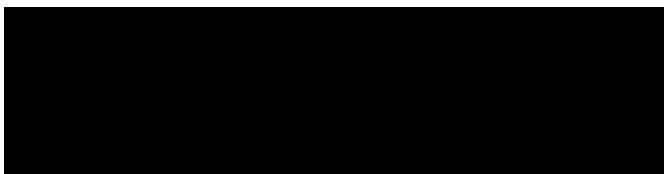

**Directie Handhaven**  
Divisie Inspectie  
Afdeling Consument

Catharijnesingel 59  
3511 GG Utrecht  
Postbus 43006  
3540 AA Utrecht  
www.nvwa.nl

**Contactpersoon**

T 088 223 33 33  
F 088 223 33 34  
was@nvwa.nl

**Onze referentie**  
VB 2707910120/A

Datum 11 juni 2019

Betreft **BESCHIKKING TOT BUITENGEBRUIKSTELLING SPEELTOESTEL**

Geachte heer/mevrouw,

Op 4 juni 2019 heeft een in artikel 25 van de Warenwet<sup>1</sup> bedoelde ambtenaar met toezichthoudersnummer [REDACTED] het speeltoestel 'reuzeschommel', [REDACTED] op de locatie [REDACTED] beproefd en of onderzocht. Daarbij is het volgende vastgesteld:

Het speeltoestel bleek voor het eerst in gebruik genomen op of omstreeks april 2019. Het speeltoestel bleek niet te zijn goedgekeurd door een aangewezen instelling. Het toestel was niet van een geldig merk van goedkeuring voorzien. Voor dit speeltoestel kon geen geldig certificaat van goedkeuring worden getoond.

Met het in gebruik hebben van voornoemd speeltoestel overtreedt u het bepaalde in artikel 3a jo. artikel 8, tweede lid, van het Warenwetbesluit attractie- en speeltoestellen (hierna: WAS), gelet op artikel 6 van de Nadere regels attractie- en speeltoestellen. U heeft namelijk een speeltoestel in gebruik dat niet is gekeurd door een aangewezen instelling. Een aangewezen instelling heeft niet vastgesteld of het toestel aan de gestelde eisen voldoet. Voorts heeft een aangewezen instelling op grond van artikel 10a, eerste lid, van het WAS geen certificaat van goedkeuring afgegeven. Tot slot is er op het toestel ingevolge artikel 10a, tweede lid, van het WAS geen merk van goedkeuring aangebracht.

## MOTIVERING

Doordat het speeltoestel niet is goedgekeurd volgens de procedure als vermeld in artikel 8, tweede lid, van het WAS, gelet op artikel 6 van de Nadere regels attractie- en speeltoestellen, is het toestel en het technisch constructiedossier niet (volledig) onderzocht en beproefd door een keuringsinstantie. Hierdoor is niet vastgesteld of het voldoet aan de algemene veiligheidseis uit artikel 4 van het WAS. Bijlage I van het WAS is hierbij van toepassing. Dit betekent dat niet is onderzocht of de bij het ontwerp en vervaardiging te verwerken veiligheidsbeginselen daadwerkelijk zijn toegepast, of rekening is gehouden met de relevante gevaarsaspecten en of bij de vervaardiging van het toestel de voorgeschreven procedures in acht zijn genomen. De keuringsinstantie heeft

<sup>1</sup> Gelet op artikel 1 van de Aanwijzing toezichthoudende ambtenaren Voedsel- en Warenautoriteit

**Directie Handhaven**  
Divisie Inspectie  
Afdeling Consument

**Datum**  
11 juni 2019

**Onze referentie**  
VB 2707910120/A

tevens niet onderzocht of de eventuele toepassing van krachtens artikel 5 van het WAS aangewezen normen correct is gebeurd. Indien op grond van artikel 5, eerste lid, van het WAS nadere voorschriften zijn gegeven, is tevens niet nagegaan of het toestel hieraan voldoet. Door het uitblijven van deze toetsing door een aangewezen keuringsinstantie is de veiligheid van het toestel niet gewaarborgd. Voorts is er in dit geval geen sprake van een speeltoestel waarvan de gevaren kunnen worden vastgesteld en waarbij er geen ernstig letsel kan ontstaan.

### **BESLUIT: ONMIDDELLIJKE UITVOERING BESTUURSDWANG**

Nu u niet heeft voldaan aan de keuringsplicht ex artikel 3a jo. artikel 8, tweede lid, van het WAS, gelet op artikel 6, derde lid, van de Nadere regels attractie- en speeltoestellen besluit ik tot buitengebruikstelling van het onderhavige speeltoestel op grond van artikel 30, eerste lid jo. artikel 32, aanhef, en onder a, van de Warenwet. Ten bewijze daarvan heeft voornoemde ambtenaar, op 4 juni 2019, omstreeks 15:00 uur, het speeltoestel 'reuzeschommel', opgesteld op de locatie ████████ verzegeld.

### **GEVOLGEN BUITENGEBRUIKSTELLING EN VERZEGELING**

Ingevolge artikel 30, derde lid, van de Warenwet is het verboden een technisch voortbrengsel (waaronder een speeltoestel) te gebruiken dat op grond van het eerste lid buiten gebruik is gesteld. Gelet op artikel 30, vierde lid, van de Warenwet is overtreding van dit verbod een misdrijf. Dit misdrijf is tevens een economisch delict op grond van artikel 1, ten 3<sup>o</sup>, van de Wet op de economische delicten. Hiervoor kan proces-verbaal worden opgemaakt.

### **ZIENSWIJZE**

Op grond van artikel 4:11, aanhef en onder a, van de Algemene wet bestuursrecht heb ik ervan afgezien om voorafgaand aan het nemen van dit besluit u de gelegenheid te bieden uw zienswijze kenbaar te maken. Immers, de vereiste spoed heeft zich daartegen verzet.

### **INWERKINGTREDING**

Deze beschikking treedt in werking op de dag volgend op die waarop deze beschikking is gedagtekend.

### **KOSTEN**

Alle kosten die het gevolg zijn van de genomen of de te nemen maatregelen naar aanleiding van deze beschikking zijn voor uw rekening.

**Directie Handhaven**

Divisie Inspectie  
Afdeling Consument

**Datum**

11 juni 2019

**Onze referentie**

VB 2707910120/A

**BEÏNDIGING BESLUIT OP VERZOEK**

Als u van oordeel bent dat de overtreding is opgeheven, dan kunt u dat bij voorkeur per e-mail naar [was@nvwa.nl](mailto:was@nvwa.nl) aantonen aan de NVWA. Als na beoordeling door een artikel 25 van de Warenwet bedoelde ambtenaar blijkt dat de overtreding is opgeheven, zal ik deze beschikking zo spoedig mogelijk opheffen en zal een in artikel 25 van de Warenwet bedoelde ambtenaar ten bewijze daarvan ten spoedigste de verzegeling verwijderen.

Voor het opheffen van de tekortkoming dient het speeltoestel in ieder geval goedgekeurd te worden door een aangewezen keuringsinstantie (AKI).

Meer informatie over AKI's vindt u op [www.nvwa.nl](http://www.nvwa.nl).

Hoogachtend,  
De Minister voor Medische Zorg,  
namens deze,

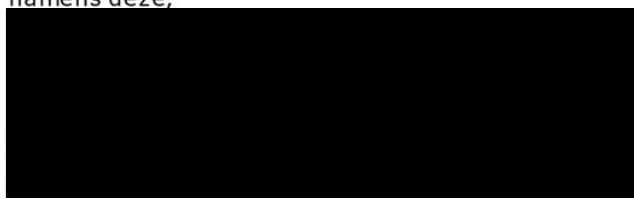

*hoofd afdeling Consument*

**Directie Handhaven**Divisie Inspectie  
Afdeling Consument**Datum**

11 juni 2019

**Onze referentie**

VB 2707910120/A

**Bezwaarmogelijkheid**

Als u het niet eens bent met dit besluit, kunt u binnen zes weken - na verzending van dit besluit - een bezwaarschrift indienen. Doe dit op tijd, anders kan uw bezwaarschrift niet worden behandeld. Let wel: het indienen van een bezwaarschrift schorst de werking van het besluit niet op.

Bij voorkeur kunt u uw bezwaarschrift via de e-mail verzenden naar [nvwabezwaarenberoep@nvwa.nl](mailto:nvwabezwaarenberoep@nvwa.nl). Uw bezwaarschrift kunt u eventueel ook per post verzenden naar: Nederlandse Voedsel- en Warenautoriteit, divisie Juridische Zaken, team Bezwaar en Beroep, Postbus 43006, 3540 AA Utrecht.

U dient uw bezwaarschrift ten minste te voorzien van:

- uw naam en adres;
- de datum;
- het kenmerk, zaaknummer van deze brief (deze gegevens vindt u in de rechterkantlijn);
- de gronden van bezwaar;
- uw handtekening.

Zou u zo vriendelijk willen zijn om een kopie van dit besluit mee te sturen?

NB. ook indien u uw bezwaarschrift per e-mail verstuurt, dient deze te voldoen aan bovenstaande eisen. Voldoet uw bezwaarschrift niet aan deze eisen, dan wordt uw bezwaarschrift niet in behandeling genomen. Het verdient de voorkeur om uw bezwaarschrift in Pdf-formaat als bijlage toe te voegen in het e-mailbericht.

Heeft u vragen, kijk dan op [www.nvwa.nl/bezwaarenberoep](http://www.nvwa.nl/bezwaarenberoep).

\* Als u uw bezwaarschrift in een vreemde taal opstelt en een vertaling voor een goede behandeling van het bezwaar nodig is, dient u zelf voor een vertaling van het bezwaarschrift te zorgen / If you submit your objection in a foreign language and a translation for proper handling of the objection is required, you should provide yourself a translation of the objection.