

Provincie Overijssel

Luttenbergstraat 2
Postbus 10078
8000 GB Zwolle
Telefoon 038 499 88 99
Fax 088 11 88 671
overijssel.nl
postbus@overijssel.nl

KvK 51048329
IBAN NL45 RABO 0397 3411 21

Inlichtingen bij

[REDACTED]
[REDACTED]
[REDACTED]

Zaaknummer 6246687

Landschap Overijssel
Poppenallee 39
7722 KW DALFSEN

Datum	Kenmerk	Bijlagen	Uw brief	Uw kenmerk
07.05.2021	2021/0102261			

Onderwerp: Ontgrondingenwet; aanvraag vergunning

Geachte lezer,

Aanvraag

Op 25 maart 2021 hebben wij een aanvraag om ontgrondingsvergunning ontvangen van Landschap Overijssel, Poppenallee 39, 7722KW Dalfsen.

De aanvraag betreft ontgrondingswerkzaamheden die uitgevoerd worden ten behoeve van de instandhoudingsmaatregelen in het Natura 2000- gebied Aamsveen. De maatregelen zijn gericht op herstel van de waterhuishouding.

Ligging

Het terrein van de aanvraag ligt in het Natura 2000 - gebied Aamsveen op de grens van Nederland/Duisland ten zuidoosten van Enschede.

Het Aamsveen ligt aan de westzijde van een lage stuwwal, ten zuiden van Enschede, in de gemeente Enschede. In het westen van het gebied loopt de Glanerbeek. Aan de Duitse zijde heet het gebied Amtsven-Hüntfeider Moor.

Het terrein van ontgrondingen ligt aan de Glanerbeek 201 in Enschede. Het gebied met het terrein van de aanvraag is plaatselijk bekend als Aamsveen. Het terrein is overwegend in gebruik als landbouwgrond en is eigendom van Stichting Landschap Overijssel en de gemeente Enschede.

Het plangebied is kadastraal bekend als kadastrale gemeente Lonneker, sectie AD, nummer 17, 18, 19, 21, 22, 24, 25, 26, 28, 30, 31.

Procedure

De aanvraag betreft het afgraven van verdroogde bovengrond en het afplaggen van de fosfaatrijke toplaag ten behoeve van het herstel van de waterhuishouding van het Aamsveen. De inhoud van de ontgroning bedraagt 23.268 m3. De ontgrondingsdiepte is maximaal 1.0 m -mv.

Gezien de inhoud en de aard van de ontgrondingswerkzaamheden en gelet op onze overwegingen bij deze beschikking, hebben wij de "verkorte procedure", als bedoeld in artikel 3.3.2.3 van de Omgevingsverordening Overijssel 201 toegepast.

Voorafgaand aan het indienen van de aanvraag heeft de aanvrager een aanmeldingsnotitie van een vormvrije m.e.r.-beoordeling ingediend. Gedeputeerde Staten hebben besloten dat de werkzaamheden niet mer-plichtig zijn.

Voor een beschrijving van de verdere procedure verwijzen wij u naar bijlage 1 van deze beschikking.

Beschikking

Gelet op het bepaalde in de Ontgrondingenwet, de Omgevingsverordening Overijssel 2017 en de Algemene wet bestuursrecht, hebben wij het volgende besloten op basis van de aanvraag:

aan Landschap Overijssel vergunning te verlenen tot het ontgronden van het terrein dat is weergegeven op de tekeningen: 210222-RZ-201079-Ontgrondingstekening Aamsveen-D1-Grondwerk Blad 1 en 210222-RZ-201079-Ontgrondingstekening Aamsveen-D1-Grondwerk Blad 2.

Voorschriften

Aan ons besluit verbinden wij voorschriften. Deze zijn in bijlage 1 weergegeven.

Vragen

Heeft u vragen? Belt u dan met [REDACTED] te bereiken tijdens kantooruren op nummer 038 499 [REDACTED]. Schrijft u ons een brief of e-mail? Behandel dan één onderwerp per brief of e-mail. Wilt u ook het zaaknummer Z-HZ_ONTGV-2021-002522 vermelden? Op die manier kunnen wij sneller op uw vraag of opmerking reageren.

Met vriendelijke groet,
namens Gedeputeerde Staten van Overijssel,

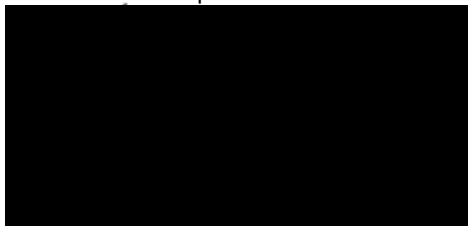

Rechtsbescherming

Als u het niet eens bent met dit besluit kunt u bezwaar maken, als u belanghebbende bent.

Stuurt u dan een bezwaarschrift aan ons. Wij controleren dan of wij een juist besluit hebben genomen.

Uw bezwaarschrift is een brief die aan een aantal eisen moet voldoen.

De wet stelt eisen aan uw bezwaarschrift. Die eisen zijn:

1. U zegt met welk besluit u het niet eens bent. Dit doet u door in uw bezwaarschrift het kenmerk te vermelden dat op onze brief staat.
2. U zegt waarom u het niet eens bent met dit besluit.
3. U zet uw naam, adres, handtekening en de datum op uw bezwaarschrift.
4. U verstuurt het bezwaarschrift op tijd. Op onze brief staat een verzenddatum. U stuurt ons binnen zes weken na die datum uw bezwaarschrift.

Uw bezwaarschrift kunt u op 3 manieren aan ons versturen.

1. Met de post naar: Gedeputeerde Staten van Overijssel, Team Juridische zaken, Postbus 10078, 8000 GB Zwolle.
2. Via internet. U gebruikt daarvoor ons digitale bezwaarformulier. U vindt het formulier via <https://forms.overijssel.nl/bezwaar-klacht/bezwaar-beslissing/>.
3. Met een faxbericht. Het faxnummer van het team Juridische Zaken is: 088 - 118 86 73.

Wat als u niet kunt wachten tot er een nieuw besluit is genomen?

Ook als u bezwaar maakt treedt dit besluit gewoon in werking. Dat kan vervelende gevolgen voor u hebben. U kunt de rechtbank dan vragen een voorlopige beslissing te nemen, door een zogeheten 'voorlopige voorziening' aan te vragen. Dit is een aparte procedure die loopt naast de door u gestarte bezwaarprocedure. Voor de behandeling van uw verzoek om een voorlopige voorziening betaalt u een bedrag. De rechter kan beslissen dat wij dat bedrag aan u moeten vergoeden. Voor informatie over het indienen van een verzoek belt u met de Rechtbank Overijssel: 088 – 361 55 55.

Wij willen u wijzen op het bepaalde in artikel 16, eerste lid, van de Ontgrondingenwet waaruit volgt, dat beschikkingen tot verlening, wijziging of intrekking van een vergunning in beginsel van kracht worden met ingang van de dag na de dag waarop de termijn van zes weken afloopt voor het indienen van een bezwaarschrift.

Indien gedurende deze termijn een verzoek om een voorlopige voorziening wordt ingediend bij de rechtbank, wordt de beschikking niet van kracht voordat op dat verzoek is beslist.

Bijlage 1

1. VOORSCHRIFTEN BEHORENDE BIJ DEZE BESCHIKKING

1.1. Veiligheid en bedrijfsvoering

1. Ter bescherming van de bij deze vergunning in het geding zijnde belangen, kunnen namens Gedeputeerde Staten nadere voorzieningen worden geëist, waaraan u binnen een nader te stellen termijn moet voldoen.
2. Van het terrein van vergunning mag u geen enkel gebruik maken (of gedogen), dat niet noodzakelijk is in verband met de ontgrondingswerkzaamheden.
3. Het terrein van vergunning moet goed worden onderhouden en in een ordelijke staat verkeren.
4. Het terrein van vergunning (dan wel een deel ervan) moet voorzien zijn van een doelmatige afrastering en voldoende waarschuwborden. De grenzen van het te ontgronden terrein moeten altijd duidelijk herkenbaar zijn. Zo nodig moeten deze grenzen door middel van piketten of palen op een onderlinge afstand van maximaal 30 m zijn uitgezet.

1.2. Bescherming grondwater

1. Ter bescherming van de bodem en het grondwater:
 - a. mogen binnen de grenzen van het terrein van vergunning brandstoffen en/of smeermiddelen uitsluitend worden opgeslagen in mobiele brandstoftanks, die voldoen aan de daarvoor gestelde eisen in de richtlijn Publicatiereeks Gevaarlijke Stoffen (PGS) 30, "Vloeibare brandstoffen- Bovengrondse tankinstallaties", onderdeel bijlage D (tijdelijk niet stationaire opslag- en afleverinstallaties);
 - b. moet u - bij de aan- en afvoer en het tanken van brandstoffen, en bij het dagelijks onderhoud van machines - in redelijkheid alle maatregelen treffen om verontreiniging van bodem en/of grondwater te voorkomen;
 - c. mogen machines, materieel en gereedschappen, die binnen de grenzen van het terrein van vergunning aanwezig zijn, geen brandstof en/of olie lekken.
2. Bij een redelijk vermoeden van verontreiniging van de oorspronkelijk aanwezige of eventueel aangevoerde grondspecie en/of grind, of bij verontreiniging van het water in de ontgraving, dient u op uw eigen kosten onderzoek naar de kwaliteit van grond en/of grond- en oppervlaktewater uit te voeren.
3. Calamiteiten, die schade kunnen veroorzaken binnen de grenzen van het terrein van vergunning of in de directe omgeving daarvan, moet u direct melden bij het "Meldpunt Overijssel(binnen kantoortijd: 038 425 24 23, buiten kantoortijd: 0570 568 007).
4. U dient zo spoedig mogelijk maatregelen te treffen om de schade als gevolg van de calamiteit te herstellen en om herhaling te voorkomen. Deze maatregelen behoeven de instemming namens Gedeputeerde Staten.

Om de schade als gevolg van calamiteiten zoveel mogelijk te beperken, kunnen u namens Gedeputeerde Staten voorlopige maatregelen worden opgelegd, waaronder het (tijdelijk/gedeeltelijk) stilleggen van de ontgrondingswerkzaamheden.

1.3. Melden start werkzaamheden

1. Minimaal twee weken vóórdat u begint met de ontgrondingswerkzaamheden moet u dit melden bij de provincie. U kunt dat doen per email (meldpunt@overijssel.nl) of telefonisch (Overijssel Loket, telefoonnummer 038 – 499 88 99).
2. U bent als vergunninghouder verplicht de ontgronder in kennis te stellen van de aan deze vergunning verbonden voorschriften. U blijft als vergunninghouder echter altijd aansprakelijk voor de juiste naleving ervan. Een afschrift van deze vergunning moet daarom op het werk aanwezig zijn en kan ter inzage worden gevraagd door de politie of de door Gedeputeerde Staten aangewezen provinciale ambtenaren.

3. Bij aanwezigheid van kabels, buizen of leidingen van een nutsbedrijf in, op of boven het terrein van vergunning, moet u een regeling treffen met het betrokken nutsbedrijf. Deze regeling moet gaan over een tijdelijke of definitieve verplaatsing van deze voorziening(en), of de wijze van uitvoering van de ontgroning ter plaatse van deze kabels, buizen of leidingen.

1.4. Ontgrondingswerkzaamheden

1. De ontgrondingswerkzaamheden dienen te worden uitgevoerd conform de aanvraag met bijlagen.
2. U moet kunnen aantonen hoe de werkzaamheden zijn uitgevoerd en wat het afwerkniveau van de ontgrondingswerkzaamheden is. Hiervoor kan eventueel de revisietekening van de aannemer gebruikt worden.

1.5. Aanvoeren grond

1. U mag alleen grond aanvoeren, als de grond:
 - a. van belang is voor de uitvoering en/of afwerking van de ontgroning;
 - b. geen milieuschade veroorzaakt;
 - c. voldoet aan de bepalingen van het Besluit Bodemkwaliteit.
2. U moet het aanvoeren van grond afstemmen met de gemeente Enschede.
3. Het verwerken, storten, of bewaren van afvalstoffen (waaronder puin) in de ontgroning is verboden.

1.6. Uitvoeren waterpassing

Op eerste aanwijzing van of namens Gedeputeerde Staten dient u ervoor te zorgen, dat door een erkende en onafhankelijke instantie een waterpassing van het terrein van vergunning wordt uitgevoerd. De resultaten van deze waterpassing moeten ten minste in de vorm van een hoogtepunten- en/of hoogtelijnenkaart (schaal 1 op 1.000) aan ons college worden toegestuurd. Voor het uitvoeren van controles door de door Gedeputeerde Staten daartoe aangewezen ambtenaren moet u personeel en het gereedschap en/of het materieel - zonder recht van rekening - ter beschikking stellen.

1.7. Afwerking, inrichting en beheer

1. De (eind-)afwerkhogte mag niet lager zijn dan de op de bij de aanvraag ingediende tekeningen aangegeven hoogte: tekening 210222-RZ-201079-Ontgroningstekening Aamsveen-D1-Grondwerk Blad 1.pdf en tekening 210222-RZ-201079-Ontgroningstekening Aamsveen-D1-Grondwerk Blad 2.pdf en tekeningen met profielen: 210222-RZ-201079-Ontgroningstekening Aamsveen-D1-Profielen Glanerbeek Blad 1, 210222-RZ-201079-Ontgroningstekening Aamsveen-D1-Profielen Glanerbeek blad 2 en 210222-RZ-201079-Ontgroningstekening Aamsveen-D1-Profielen terrein blad 3.

1.8. Bescherming archeologische waarden

1. Op basis van de resultaten van het archeologische onderzoek dient een deel van het plangebied (dekzandrug) archeologisch te worden begeleid, zoals wordt aangegeven op de kaart van de archeoloog.
2. Voor de uitvoering van de werkzaamheden onder archeologische begeleiding moet u nog een Programma van Eisen laten opstellen, dat moet worden goedgekeurd door het Oversticht. U kunt het rapport sturen naar [REDACTED] contactgegevens 06-46740878, [REDACTED]. Het rapport moet u ook sturen naar meldpunt@overijssel.nl, t.a.v. het team handhaving (PDH).

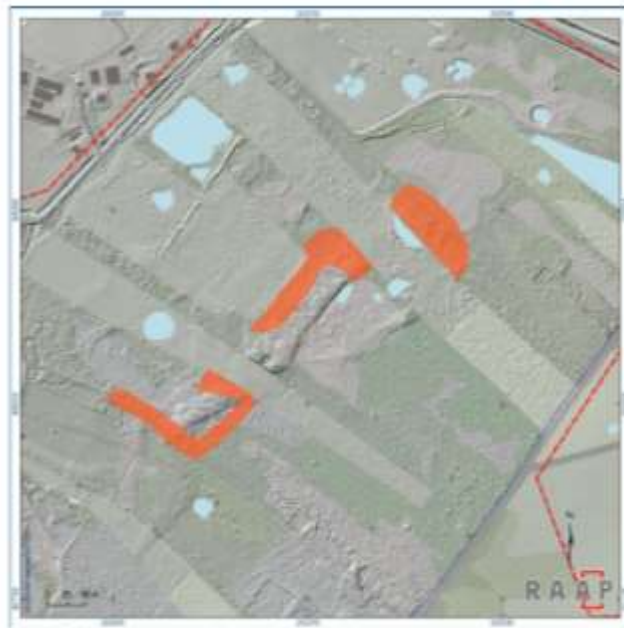

Figuur 16. Gebied waarvoor ontgrondingsvergunning wordt aangevraagd.

3. Bij de uitvoering van de ontgrondingswerkzaamheden moet u letten op mogelijke toevalvondsten met archeologische waarde. Deze moet u conform art. 5.10 van de Erfgoedwet melden.

1.9. Bescherming flora en fauna

1. U moet de werkzaamheden tussen 1 augustus en 1 maart (buiten het broedseizoen) uitvoeren.

1.10. Geldigheidsduur

1. De vervaldatum van deze vergunning wordt (vooralsnog) bepaald op 15 mei 2025. Deze datum kan op verzoek of ambtshalve worden gewijzigd.
Indien het terrein van vergunning reeds voor deze vervaldatum geheel tot genoegen namens Gedeputeerde Staten is opgeleverd, vervalt de ontgrondingsvergunning op deze eerdere datum van rechtswege.
2. Voor zover bovenbedoelde afwerking van deze ontgroning niet vóór de vervaldatum kan worden gerealiseerd, moet u tijdig een verzoek tot wijziging van deze datum bij Gedeputeerde Staten indienen.

Bijlage 2

2. OVERWEGINGEN BIJ DEZE BESCHIKKING

Aan deze beschikking met bijbehorende voorschriften liggen de volgende overwegingen ten grondslag.

2.1. Doel van de aanvraag

In het Aamsveen wordt de natuurdoelstelling volgens het N2000-beheerplan gerealiseerd, zoals het herstellen van de dekzandruggen en het vernatten van de Laggzone. De werkzaamheden worden uitgevoerd ten behoeve van de ontwikkeling van het hoogveen in het kerngebied.

Het herstellen van de waterhuishouding is een kernopgave en is noodzakelijk in verband met de droogte van het hoogveengebied, die leidt tot problemen met het wegzakken van water in de grond.

De knelpunten in de waterhuishouding en een te hoge stikstofdepositie veroorzaken de afname van de kwaliteit van de aanwezige habitattypen.

Als onderdeel van de waterhuishoudingmaatregelen vindt een aantal ontgrondingen plaats: het afgraven van de verdroogde bovengrond in de hooggelegen delen en het afplaggen van de fosfaatrijketoplaag.

Het gebied met het terrein van de aanvraag ligt aan de westzijde van een lage stuwwal ten zuiden van Enschede. Het gebied is plaatselijk bekend als Aamsveen en is eigendom van Landschap Overijssel.

Het oppervlak van de ontgrondingen bedraagt 10,3 ha en de maximale diepte 1 m ten opzichte van het maaiveldniveau. Er komt in totaal 23.268 m³ grond vrij.

De betreffende percelen zijn kadastraal bekend als kadastrale gemeente Lonneker, sectie AD, nummer 17, 18, 19, 21, 22, 24, 25, 26, 28, 30, 31.

2.2. Ontgrondingenbeleid

Het provinciale ontgrondingenbeleid is door Provinciale Staten vastgelegd in het Beleidskader bouwgrondstoffen Overijssel en gaat uit van de volgende hoofdingeling:

- multifunctionele ontgrondingen, gericht op zowel de functie oppervlakedelfstoffenwinning als op een of meer gelijkwaardige andere functies als wonen, recreatie, waterhuishouding en dergelijke, welke functies tezamen locatie, inrichting en beheer bepalen;
- functionele ontgrondingen, gericht op het realiseren van een bepaalde functie, waarbij een bodemverlaging noodzakelijk is.

Ontgrondingen die nodig zijn voor het realiseren van een bepaalde functie worden in principe alleen toegestaan als ze functioneel zijn en mogen bij uitvoering de exploitatie van multifunctionele ontgrondingen in de omgeving niet verstoren. Het vrijkomen van oppervlakedelfstoffen is van secundaire betekenis. De functionele maatvoering van de meest voorkomende categorieën functionele ontgrondingen zijn vastgesteld in het rapport 'Inrichtingsvoorwaarden Functionele Ontgrondingen'.

De functionaliteit van een voorgenomen ontgraving wordt vooral bepaald aan de hand van drie criteria: functie, locatievoorwaarden en inrichtingsvoorwaarden.

De aanvraag betreft een functionele ontgraving ten behoeve van het herstel van de waterhuishouding in het Aamsveen. Er vindt afgraving van de verdroogde bovengrond plaats en het afplaggen van de fosfaatrijke topklaag. De ontgrondingen zijn functioneel en afgestemd op de herstelmaatregelen die moeten plaatsvinden in dit Natura 2000-gebied. De maatregelen worden uitgevoerd om de waterhuishouding in het gebied te verbeteren. De ontgravingsdiepte is gevarieerd en ligt tussen 0,2 en 1 m.

Bij de ontgraving komt circa 23.268 m³ grondspecie vrij, bestaande uit humeuze grond. Verwacht wordt dat deze grond voor een deel (11.015 m³) binnen het plangebied gebruikt wordt. De overige grond vervalt aan de aannemer. Naar verwachting vindt geen verstoring van de exploitatie van multifunctionele ontgrondingen in de omgeving plaats. De aangevraagde ontgraving past door de functionele omvang van de ontgraving in het ontgrondingenbeleid van de provincie.

2.3. Ruimtelijke ordening

De provincie heeft haar ruimtelijk beleid vastgelegd in de Omgevingsvisie Overijssel. Voor functionele ontgrondingen geldt een ontgrondingenbeleid waarbij natuur en landschap en aardkundige en archeologische waarden beschermd worden. Dit betekent, dat functionele ontgrondingen zijn toegestaan als zij onder andere passen in de geldende bestemming.

In het geldende bestemmingsplan 'Buitengebied Zuidoost van de gemeente Enschede is de betreffende locatie aangewezen voor natuur. Voor het uitvoeren van de werkzaamheden is ook een omgevingsvergunning bij de gemeente Enschede aangevraagd.

De voorgenomen werkzaamheden passen binnen de ruimtelijke plannen van de provincie en de gemeente.

2.4. Bodem

Het perceel van de aanvraag heeft een humeuze bovengrond van circa 0,35 m dik. Onder deze toplaag wordt volgens de bodemkaart Nederland zand aangetroffen.

De bodem van het gebied waar de ontgrondingswerkzaamheden plaatsvinden, is beoordeeld als schoon. Uit het bodemonderzoek is gebleken dat geen bodemverontreinigingen in het plangebied aanwezig zijn.

De bodemkwaliteit van het gebied zal worden verbeterd door het afgraven van de verdroogde bovengrond en het afplaggen van de verzuurde toplaag. Door afgraven van de fosfaatvrije toplaag wordt de bodem verarmd en een mogelijkheid gecreëerd voor de ontwikkeling van vochtige, alluviale bossen.

De vrijkomende grond wordt gedeeltelijk verwerkt in het plangebied (11 014 m³) en gedeeltelijk afgevoerd. In het plangebied wordt de grond gebruikt voor het ophogen van percelen rondom woningen en voor het dempen van watergangen.

Het aan- en afvoeren van grond moet voldoen aan het Besluit Bodemkwaliteit, waarvoor de gemeente Enschede het bevoegd gezag is.

2.5. Water

De gemiddeld hoogste grondwaterstand in het perceel ligt in de winter 2 m beneden het maaiveld, de gemiddeld laagste grondwaterstand ligt in de zomer 0,1 m beneden het maaiveld.

De hydrologische situatie van het Aamsveen wordt beïnvloed door de Glanerbeek die samen met een aantal poelen een drainerende werking heeft op de omgeving. In de huidige situatie is de afstroom van water in de centrale slenk geblokkeerd. Het grondwater is afgelopen jaren zuurder geworden. De kwaliteit van het oppervlaktewater voldoet niet aan de gestelde normen door hoge gehalten aan nutriënten, zoals stikstof en fosfaat.

De maatregelen in het gebied zijn gericht op de verbetering van de waterhuishouding in het Aamsveen, vermindering van de drainerende werking, stijging van het grondwater en verbetering van de afstroom van water in de centrale slenk.

De maatregelen leiden tot een hogere grondwaterstand binnen het natuurgebied, wat een positief effect op het herstel van hoogveen zal hebben.

Ter voorkoming van wateroverlast bij piekafvoeren wordt een perceel bij de Paardenwide aan de Glanerbeekweg opgehoogd.

Verwacht wordt dat de waterhuishoudkundige situatie in het gebied verbeterd zal worden.

2.6. Natuur

Het Aamsveen behoort tot de weinige overgebleven hoogveengebieden in West-Europa.

Het Aamsveen is een Natura 2000-gebied en vormt onderdeel van het Natuurnetwerk Nederland. Het gebied herbergt bijzondere grondwaterafhankelijke habitattypen. De ecologische waarden van het Aamsveen staan onder druk door knelpunten in de waterhuishouding en een te hoge stikstofdepositie.

De provincie geeft in natuurgebiedsplannen aan welke soorten natuur ze waar extra wil beschermen en ontwikkelen, voornamelijk voor de totstandkoming van het NNN. Dit is voor het betreffende gebied vastgelegd in het inrichtingsplan Natura 2000 Aamsveen.

Gebiedsbescherming

De maatregelen zijn gericht op het herstel van de habitattypen en het behalen van de instandhoudingsdoelstelling en kernopgaven van het Aamsveen.

De negatieve effecten tijdens de uitvoering worden voorkomen, indien een aangepaste werkwijze wordt toegepast en indien gewerkt wordt conform een ecologisch werkprotocol. Een vergunning in het kader van de Wet natuurbescherming is niet nodig.

Soortenbescherming

Uit de natuurtoets is gebleken dat eventuele schade door het uitvoeren van de maatregelen aan o.a. vleermuizen, das, levendbarende hagedis, adders en broedvogels en overige beschermde soorten kan worden uitgesloten, indien de ontgrondingen buiten de voor deze soorten gevoelige periode plaatsvinden en indien volgens het ecologisch werkprotocol wordt gewerkt.

Bij de uitvoering van de werkzaamheden moet men rekening houden met broedende vogels. Er mag alleen gewerkt worden buiten het broedseizoen (alleen tussen de periode 1 augustus tot 1 maart). Dit is vastgelegd in vergunningsvoorschrift 1.9.

Als aan de mitigerende maatregelen wordt voldaan wordt verwacht dat de natuurbelangen niet geschaad zullen worden.

2.7. Landschap en cultuur

Het Aamsveen ligt ten zuiden van Enschede, op de Nederlands-Duitse grens en is landschappelijk en ecologisch gezien één geheel met het Duitse Natura 2000-Gebiet Amtsvonn-Hündfelder Moor.

Het Aamsveen vormt een overgang - oftewel laggzone - tussen het hoogveen en het dal van de Glanerbeek. De hoofdstructuur van het landschap wordt gevormd door de stuwwal, het dekzand, de laggzone en het hoogveen.

Tussen het hoogveenrestant en de voet van de stuwwal ligt de centrale slenk die aan de noordzijde door een dekzandrug wordt begrensd en aan de westzijde in oostelijke richting het hoogveengebied inloopt.

Het treffen van de instandhoudingsmaatregelen leidt tot verandering van het landschap.

Ten gevolge van het afgraven en verdwijnen van de vegetatie ontstaat in eerste instantie een heel kaal landschap dat zich zal ontwikkelen tot habitattypen als vochtige heiden, heischrale graslanden, blauwgraslanden en pioniersvegetaties met snavelbiezen. Een zeldzaam hoogveenlandschap wordt hersteld.

Het Aamsveen kent een rijke cultuurhistorie met turfwinning, veenontginning en grenssmokkel in het gebied.

2.8. Archeologie

Volgens de archeologische verwachtingskaart van de gemeente Enschede heeft het oostelijke deel van het plangebied een lage verwachting en de westelijke en zuidelijke delen een middelhoge verwachting. In het noorden van het plangebied is een archeologische vindplaats uit de bronstijd gevonden.

Achtergrond advies

Wat de beoordeling van de effecten van de maatregelen op het aspect archeologie betreft, hebben wij op 1 april 2021 het archeologische advies van Het Oversticht ontvangen. De provinciale archeoloog geeft in haar advies aan dat voor de archeologische begeleiding, die moet plaatsvinden tijdens de uitvoering van een deel van de maatregelen, nog een programma van eisen moet worden opgesteld.

Om te weten hoe archeologisch om te gaan met deze gebieden bij de herinrichtingswerkzaamheden, is het nodig om inzicht te krijgen in de ondergrond en mogelijk aanwezige, archeologische vindplaatsen. Om dit inzicht te verkrijgen, is in 2020 in dit gebied een verkennend booronderzoek uitgevoerd.

Volgens dit onderzoek dient een deel van de dekzandrug archeologisch te worden begeleid in de uitvoeringsfase. De gebieden zijn aangegeven op de volgende kaart, afkomstig van de aanmeldingsnotitie.

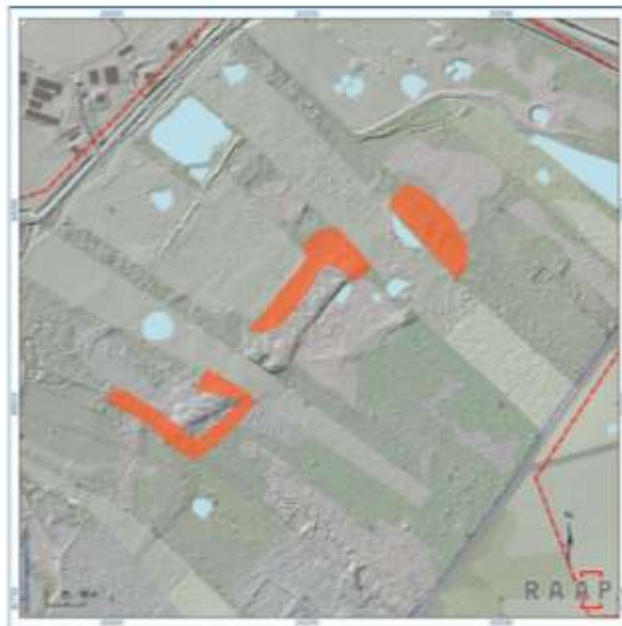

Figuur 14. Gebieden waarvoor archeologisch wordt gekeken.

Het is wel van belang dat bij de uitvoering gelet wordt op mogelijke toevalvondsten. Deze moeten conform art. 5.10 van de Erfgoedwet gemeld te worden.

In voorschrift 1.8 van deze vergunning zijn de mitigerende maatregelen ten aanzien van archeologie vastgelegd.

2.9. Milieu

Voor het project zijn in een aanmeldingsnotitie met een m.e.r.-beoordeling de effecten van de ontgrondingswerkzaamheden op de verschillende milieuaspecten beschreven. Uit de notitie blijkt dat de werkzaamheden geen nadelige gevolgen voor het milieu zullen hebben als aan de voorschriften uit de vergunning wordt voldaan en indien de mitigerende maatregelen ten aanzien van natuur, archeologie en Niet Gesprongen Explosieven (NGE) uitgevoerd worden.

In voorschrift 2 van deze vergunning zijn voorwaarden opgenomen om schade aan de bodem en het grondwater te voorkomen. In dit voorschrift staat dat het minimaal noodzakelijk is dat het grondverzet moet worden uitgevoerd met goed onderhouden materieel en dat de opslag van brandstof moet voldoen aan de geldende eisen uit de richtlijn Publicatiereeks Gevaarlijke Stoffen (PGS) 30. Daardoor blijft de kans op verontreiniging van de bodem door lekkage van of morsen met brandstoffen of smeerolie tot een minimum beperkt.

Wanneer er sprake is van het aan-en afvoeren van bodemspecie, moet voldaan worden aan het Besluit Bodemkwaliteit, waarvoor de gemeente Enschede het bevoegde gezag is.

2.10. Overige belangen

Niet Gesprongen Explosieven (NGE)

Uit NGE-onderzoek, uitgevoerd door de Explosieve Clearance Group (ECG), wordt geconcludeerd dat delen van het plangebied, waar de ontgrondingen plaatsvinden, verdacht zijn m.b.t. het aantreffen van gedumpte, conventionele explosieven. ECG adviseert om een explosievenopsporing in te zetten, uit te voeren door een WSCS-OCE- gecertificeerd bedrijf (bijv. de Explosieven Opruimingsdienst Defensie).

Externe veiligheid, leidingen

Binnen een risicocontour van transport van 10-6 zijn geen kwetsbare objecten gelegen.

In het plangebied zijn geen gas- en elektriciteitsleidingen gelegen.

Geluid en luchtkwaliteit

Tijdens de ontgrondingswerkzaamheden worden tijdelijk een toename van geluid en uitstoot van stoffen (luchtkwaliteit) verwacht.

Gelet op het feit dat de werkzaamheden in de dagperiode tussen 07.00 en 17.00 uur worden uitgevoerd en er geen sprake is van bebouwing direct rondom de locaties van de ontgrondingen, zijn deze verontreiniging en hinder heel beperkt.

Bij de maatregelen is sprake van (her)gebruik van natuurlijke bronnen en geen structurele productie van afvalstoffen.

De vrijgekomen grond wordt gedeeltelijk gebruikt voor het opvullen van kunstmatige slenken in het gebied. De maatregelen leiden niet tot extra verkeershinder of risico voor ongevallen.

Grensoverschrijdend karakter

Landschap Overijssel neemt ook natuurherstelmaatregelen aan de Duitse zijde van het natuurgebied, die tot herstel van het hoogveen leiden. Er is sprake van een grensoverschrijdend karakter van werkzaamheden, echter, dat leidt niet tot negatieve effecten, maar juist tot natuurherstel aan Duitse zijde.

2.11. Conclusie

Op grond van het voorgaande kan worden geconcludeerd dat andere belangen niet onevenredig worden geschaad. Wij zijn van mening dat de voorgenomen ontgroning op een verantwoorde wijze kan worden uitgevoerd op basis van verleende vergunning met voorschriften.

Bijlage 3

PROCEDURE

N.B.

De aanvraag om ontgrondingsvergunning hebben wij behandeld conform afdeling 4.1 van de Algemene wet bestuursrecht.

Afschrift beschikking

Een exemplaar van deze beschikking hebben wij gezonden aan:

Aanvrager:	Landschap Overijssel
Wettelijk adviseur gemeente:	Gemeente Enschede
Wettelijk adviseur waterschap:	Het dagelijks bestuur van Waterschap Vechtstromen
Wettelijk adviseur archeologie:	Het Oversticht

Deze beschikking wordt bekendgemaakt door toezending aan de aanvrager.