



OMGEVINGSDIENST

FLEVOLAND & GOOI EN VECHTSTREEK

Besluit

Ontgrondingenwet

Ontgrondingenvergunning ten behoeve van de water-
doorgang aan Gouden Rand Pampushout Almere



Aanvrager:
Stichting Flevolandschap

Locatie:
Pampushout, Almere

Onderwerp:
Besluit Ontgrondingenwet Pampushout

Datum aanvraag:
18 oktober 2022

Kenmerk OFGV:
Z2022-013880/D2022-247548

Inhoud

1	Besluit ontgrondingenvergunning.....	4
1.1	Onderwerp	4
1.2	Besluit.....	4
1.3	Rechtsbescherming	5
2	Inleiding.....	6
3	Procedure	7
4	Overwegingen ten aanzien van de aanvraag	7
4.1	De ontgraving	8
4.2	Voorziening oppervlaktedelfstoffen	8
4.3	Waterhuishoudkundige aspecten	9
4.4	Natuurwaarden / Ecologie	10
4.5	Archeologische/aardkundige waarden	11
4.6	Algemeen Milieubeleid.....	12
4.7	Bodemverontreinigingen.....	13
4.8	Ruimtelijk beleid	13
4.10	Privaatrechtelijke situatie	13
4.11	Effecten voor omwonenden	14
5	Conclusie.....	14
6	Besluit Milieueffectrapportage	15
	Bijlage 1.....	17

1 Besluit ontgrondingenvergunning

1.1 Onderwerp

Op 18 oktober 2022 heeft Stichting Flevolandschap een vergunningaanvraag ingediend in het kader van de Ontgrondingenwet voor het graven van watergangen voor een ecologisch verbindingsgebied in Pampushout.

1.2 Besluit

Gelet op de Ontgrondingenwet, het Omgevingsprogramma Flevoland, de Omgevingsverordening Flevoland, de Beleidsregel vergunningverlening milieuwetgeving 2011 en de vergunningaanvraag van Stichting Flevo-Landschap, besluit ik:

- Dat zich bij de voorgenomen activiteit geen belangrijke nadelige gevolgen voor het milieu voordoen, waarvoor een milieueffectrapport moet worden opgesteld. Besloten is daarom dat bij de voorbereiding van de aanvraag om een ontgrondingenvergunning voor deze activiteit geen milieueffectrapport hoeft te worden opgesteld;
- Aan Stichting Flevolandschap, onder het stellen van voorschriften, de gevraagde vergunning te verlenen voor het uitvoeren van graafwerkzaamheden bij de aanleg watergangen voor de ecologische verbinding van de Lepelaarsplassen en Kromslootpark;
- Dat de ontgroning zal worden gerealiseerd op het kadastrale perceel: gemeente Almere, sectie F, nummer: 2266, 2282, 2275, 2277, 2269 en 2272
- Dat de aanvraag met bijbehorende stukken in zijn geheel deel uitmaakt van de vergunning, voor zover niet in strijd met dit besluit of met de voorschriften;
- Dat de vergunning geldig is tot 31 maart 2025. De werkzaamheden moeten zijn afgerond op 31 december 2024. De werkzaamheden mogen pas aanvangen als de vergunning in werking is getreden. Dit zal zijn na het verstrijken van de bezwaartermijn van 6 weken tenzij er bezwaar is ingesteld en een verzoek om voorlopige voorziening is ingediend bij de Afdeling bestuursrechtspraak van de Raad van State.

Gedeputeerde Staten van Flevoland,
Namens deze,

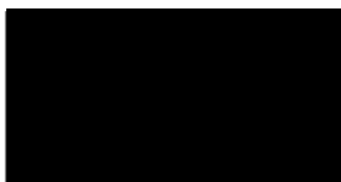

Teamleider Omgevingsdienst Flevoland & Gooi en Vechtstreek

Datum: 09-12-2022

1.3 Rechtsbescherming

Bezwaar

Dit besluit treedt in werking op de dag na afloop van de bezwaartermijn. Tegen dit besluit kan door belanghebbenden binnen een termijn van zes weken een bezwaarschrift worden ingediend. De bezwaartermijn begint op de dag na de verzenddatum van dit besluit. Het bezwaarschrift moet verzonden worden aan:

College van Gedeputeerde Staten van Flevoland
Bezwarencommissie Flevoland
Postbus 55
8200 AB Lelystad.

Het bezwaarschrift moet worden ondertekend en bevat in ieder geval naam, adres, datum en een omschrijving van het besluit. Ook moet een motivatie worden gegeven waarom bezwaar wordt gemaakt en moet een kopie van het besluit worden bijgevoegd.

Voorlopige voorziening

Het indienen van een bezwaarschrift schorst de inwerkingtreding van dit besluit niet. Als de uitvoering van dit besluit onherstelbare gevolgen met zich meebrengt, kan daarnaast een verzoek om een voorlopige voorziening worden ingediend bij de voorzieningenrechter van de Afdeling bestuursrechtspraak van de Raad van State, o.v.v. voorlopige voorzieningen, Postbus 20019, 2500 EA Den Haag.

Wanneer een voorlopige voorziening wordt aangevraagd, treedt het besluit pas in werking nadat de voorzieningenrechter hier een besluit over heeft genomen. In het verzoek moet worden aangegeven waarom sprake is van een spoedeisend belang.

Aan het indienen van een verzoek om een voorlopige voorziening zijn kosten (griffierecht) verbonden. Meer informatie en uitleg over het indienen van een voorlopige voorziening is te vinden op www.rechtspraak.nl.

2 Inleiding

Op 18 oktober 2022 heeft de stichting Flevo-Landschap een vergunningaanvraag ingediend in het kader van de Ontgrondingenwet voor de ontgraving van watergangen voor een ecologisch verbindingsgebied in Pampushout Almere

Als onderdeel van de aanvraag zijn verschillende rapportages en tekeningen bijgevoegd. Het betreft de volgende bijlagen:

Bijlage 1a : 202685_IS_220704_Pampushout Gouden Rand A0 ontwerp

Bijlage 1b : Maatregelenkaart-DO2-Technische DO Galjoottocht

Bijlage 1c : Gouden Randen Pampushout-Technisch DO blad 1 t/m 4

Bijlage 1d : Maatregelenkaart-DO2 Technische DO Galjoottocht profielen

Bijlage 1e : 16 Gouden Randen Pampushout- Profielen Technisch DO

Bijlage 2a : 21090073 Rapportage IVO Almere, Gouden Randen-Pampushout versie 2.1

Bijlage 2b : PvE IVO-P – AB Almere Gouden Randen definitief;

Bijlage 3 : 80470-3 R83404 Notitie def;

Bijlage 4a : LBF-2022-006a Natuurwaarden Galjoottocht Zuid;

Bijlage 4b : 220302 toezegging geen ontheffing nodig

Bijlage 4c : LBF-2022-006bNatuurwaarden Pampushout

Bijlage 6 : Almere F 2266, 2282, 2275, 2277, 2269, 566 en 2272 – Eigendomsinformatie + kadastrale kaarten

Bijlage 7 : Kvk gewaarmerkt uittreksel_handelsregister 26 sept 2022;

Bijlage 8 : 20220069_a1RAP;

De ontgroning zal worden gerealiseerd op de kadastrale percelen: Almere sectie F nummers 2266, 2282, 2275, 2277, 2269 en 2272. De locatie is gelegen ten noorden van Natuurgebied de Pampushout en doorkruist de Botter- en Brikweg.

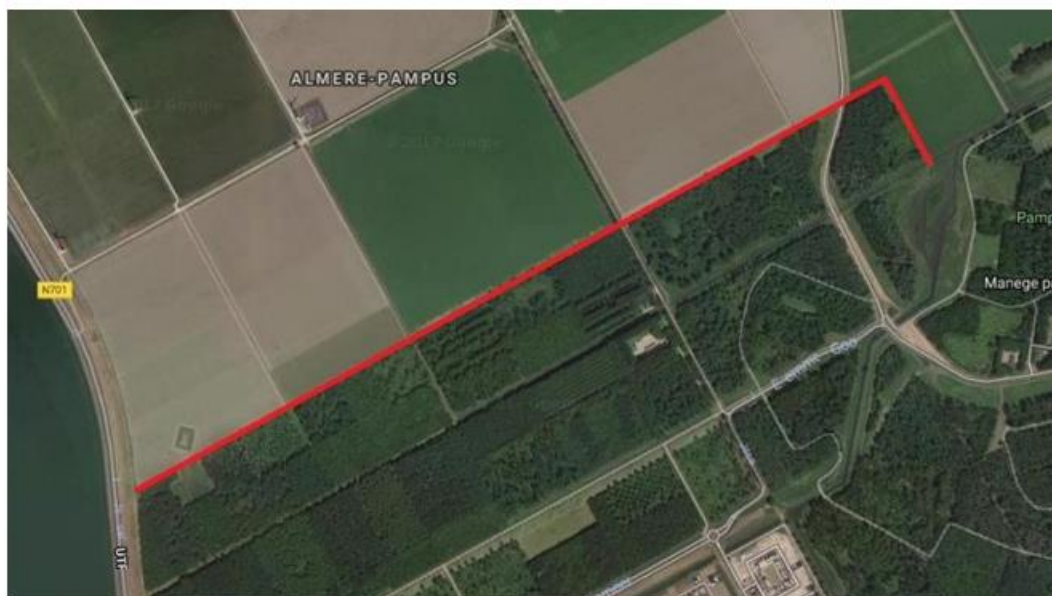

Figuur 1: Ligging van het projectgebied

Het doel van de ontgroning is om de ecozone Pampus te versterken door een verbinding te maken tussen de Lepelaarsplassen en het Kromslootpark. Om dit te realiseren zal er grondwerk noodzakelijk zijn dat zal worden uitgevoerd door kranen en een dumper. Ook zal een enkele duiker aangebracht worden.

3 Procedure

De aanvraag wordt behandeld volgens de zogenoemde reguliere procedure; de algemene bestuurswet 4.1 procedure. De werkzaamheden vallen niet binnen de vrijstelling zoals aangegeven in de Omgevingsverordening Flevoland, artikel 14.4, lid 2, onderdeel a. Doordat de werkzaamheden enkel het graven van watergangen omvatten en deze niet dieper dan 5 meter beneden maaiveld zijn, is artikel 14.9 aanhef en onder b van de Omgevingsverordening Flevoland van toepassing. Hierin staat dat: 'Het bepaalde in artikel 10, eerste en tweede lid, van de Ontgrondingenwet is niet van toepassing op: het aanleggen van, onderhouden, wijzigingen en verwijderen van riolering, kabels, leidingen en werken ten behoeve van de waterdoorgang mits een diepte van 5 meter beneden het maaiveld niet wordt overschreden en andere belangen niet of nauwelijks zijn betrokken;".

Op 25 oktober 2022 is deze aanvraag aan de betrokken bestuursorganen en adviseurs; het Waterschap Zuiderzeeland, de gemeente Almere, de provinciale archeoloog en ecooloog verzonden.

4 Overwegingen ten aanzien van de aanvraag

Bij een aanvraag voor het verlenen van een vergunning voor het uitvoeren van een ontgroning moeten alle bij de ontgroning betrokken belangen worden afgewogen.

Daarbij wordt uitgegaan van het Omgevingsprogramma Flevoland (Omgevingsprogramma), de Omgevingsverordening Flevoland (OVF) en de Beleidsregel vergunningverlening milieuwetgeving 2011 (Beleidsregel vergunningverlening).

4.1 De ontgroning

Bij deze vergunningaanvraag is sprake van een secundaire ontgroning. De ontgroning wordt namelijk uitgevoerd voor de aanleg en verbreding van watergangen ter verbinding van de Lepelaarsplassen en het Kromslootpark. In totaal zal er circa 57.000 m³ klei, worden ontgraven. 40.000 m³ klei zal worden afgevoerd. De rest zal worden verwerkt op de betreffende percelen. De ontgroning is niet gericht op het winnen van oppervlakedelfstoffen.

De vergunningaanvraag dient te worden getoetst aan het in de Beleidsregel vergunningverlening weergegeven beleid voor secundaire ontgroningen. Naast deze effectgerichte afweging wordt de aanvraag ook getoetst aan de voorziening in oppervlakedelfstoffen binnen de dijken van Flevoland.

In hoofdstuk 3 van de Beleidsregel vergunningverlening worden de voor secundaire ontgroningen belangrijkste uitgangspunten geschetst. Deze uitgangspunten zijn onder te verdelen in de volgende onderwerpen:

- Voorziening oppervlakedelfstoffen;
- Waterhuishoudkundige aspecten;
- Natuurwaarden en ecologie;
- Archeologische en aardkundige waarden;
- Bodem/Grondwaterbescherming;
- Milieueffectrapportage;
- Effecten voor omwonenden;
- Ruimtelijk beleid;
- Privaatrechtelijke situatie;
- Algemeen milieubeleid.

4.2 Voorziening oppervlakedelfstoffen

In het Omgevingsprogramma wordt aangegeven dat hoogwaardige grondstof niet ingezet dient te worden voor laagwaardige toepassingen. Dit beleidsuitgangspunt heeft een directe relatie met het standpunt van de provincie om geen primaire winningen van oppervlakedelfstoffen in Flevoland toe te staan.

Het totale oppervlak van de ontgroning bedraagt 24.000 m². Er zal in totaal circa 57.000 m³ klei worden ontgraven, waarvan 40.000 m³ zal worden afgevoerd. Er zal tot een maximale diepte van 2,00 meter beneden maaiveld worden gegraven.

Andere regelgeving

Voor het toepassen van aangevoerd zand en eventueel toepassen van de afgevoerde grond is een melding nodig bij het meldpunt bodemkwaliteit. Zie hiervoor de website: www.meldpuntbodemkwaliteit.nl.

De gemeente waar de grond wordt toegepast is in het kader van het Besluit bodemkwaliteit het bevoegde gezag.

Conclusie:

Er wordt met deze ontgronding voldaan aan de voorwaarde dat geen hoogwaardige grondstoffen worden gebruikt voor laagwaardige toepassingen.

4.3 Waterhuishoudkundige aspecten

Voor de beoordeling van secundaire ontgrondingen worden in de Beleidsregel vergunningen de volgende genoemde randvoorwaarden gehanteerd:

- *secundaire ontgrondingen dienen zodanig te worden uitgevoerd dat er geen verdroging of vernatting optreedt, dan wel dat dit tot een minimum wordt beperkt;*
- *bij secundaire ontgrondingen dient verzilting en/of eutrofiëring van het oppervlaktewater te worden voorkomen of tot een minimum te worden beperkt;*
- *bij secundaire ontgrondingen dient aantasting van de kwaliteit van het grondwater te worden voorkomen of tot een minimum te worden beperkt;*
- *secundaire ontgrondingen moeten zodanig worden uitgevoerd dat zij niet leiden tot een aantasting van waterhuishoudkundige functies.*

Voor een beschrijving van de waterhuishoudkundige aspecten is gebruik gemaakt van gegevens uit het aanvraagformulier Ontgrondingenwet.

Het maaiveld binnen het projectgebied kent volgens het aanvraagformulier een gemiddelde hoogte van -4,00 meter NAP. Dit komt overeen met de hoogte opgevraagd uit het Actueel Hoogte Bestand Nederland (AHN).

Het gebied kent een gemiddeld grondwaterstand in de winter van circa -4,35 meter NAP en -4,50 meter NAP in de zomer. In het DINO loket is er geen grondwater meetput op een nabije locatie. De meest dichtstbijzijnde meetpunten in een straal van 1,0 kilometer afstand geven een overeenkomstige conclusie.

De ontgravingswerkzaamheden beschreven in deze vergunning zullen reiken tot 2,00 meter beneden maaiveld, wat overeenkomt met circa maximaal 6,00 meter minus NAP. Een onderzoek naar eventueel opbarstingsrisico is uitgevoerd voor deze werkzaamheden. Hieruit is geconcludeerd dat nabij de dijk er een opbarstingsrisico bestaat bij het graven tot -6 meter NAP op die locatie. Om deze reden wordt er nabij de dijk niet tot die diepte gegraven.

De locatie waar ontgraven wordt ligt niet binnen het milieubeschermingsgebied; de boringsvrije zone. Er zijn hier dus geen beschermende maatregelen nodig in het kader van de boringsvrije zone.

Het waterschap heeft op 8 november advies gegeven. Zij geven aan dat zij geen bezwaar hebben tegen de uit te voeren werkzaamheden. Het is echter wel vereist om een watervergunning aan te vragen voor deze werkzaamheden. Deze watervergunning is aangevraagd door de aanvrager. Hierin worden de hydrologische effecten afgewogen.

Conclusie:

Met betrekking tot de ontgraving zullen er geen effecten van verdroging of vernatting te verwachten zijn binnen het projectgebied. Er is rekening gehouden met risico op opbarsting bij het uitvoeren van de werkzaamheden. De hydrologische effecten zijn mede afgewogen in de watervergunning van het Waterschap.

4.4 Natuurwaarden / Ecologie

Beoordeeld is wat de gevolgen kunnen zijn voor de wezenlijke kenmerken en waarden van de Provinciale Natuurnetwerken, voor zover het niet de instandhoudingsdoelstellingen van de beschermingszones Natura 2000 onder de Wet natuurbescherming (Wnb) betreft.

Wet natuurbescherming

Met ingang van 1 januari 2017 is de bescherming van (dier)soorten, natuurgebieden en bossen in één wet geregeld, de Wnb.

Dit betekent dat de provincie besluiten mag nemen over beschermde diersoorten en verantwoordelijk is voor de bescherming van Natura 2000-gebieden en verantwoordelijk is voor de Programmatische aanpak stikstof (PAS). Ontheffingen en vergunningen moeten worden aangevraagd bij de Provincie.

Door gebruik van alleen een graafmachine en trekker met dumper voor grondtransport ter plekke is de verwachting dat geen noemenswaardige stikstof uitstoot plaats vindt tijdens de aanleg. Na uitvoer is in de nieuwe situatie geen stikstof uitstoot.

Natura 2000

Het plangebied ligt niet in of nabij een Natura 2000-gebied. Het dichtst bij gelegen gebied is het Markermeer en IJmeer op circa 2,3 km. De afstand zorgt ervoor dat er geen nadelige effecten te verwachten zijn op dit Natura 2000-gebied.

Natuurnetwerk Nederland (NNN)

Het plangebied ligt in een gebied dat valt onder het Natuurnetwerk Nederland, namelijk Pampushout. Het is hierdoor verwacht dat er effecten op dit gebied zullen zijn. Ontwikkelingen in en om NNN gebieden mogen geen schade op de wezenlijke kenmerken en waarden van deze gebieden hebben. De werkzaamheden hebben als doel om de water- en moeraspartijen te bevorderen. Bovendien zal de robuustheid van het omliggende bos niet aangetast worden door de werkzaamheden.

Het doel van de werkzaamheden is echter een verbindingszone te creëren, waardoor de ecozone Pampus positief beïnvloed zal worden. Bovendien zullen tijdens de werkzaamheden maatregelen genomen worden om in de aanlegfase de aanwezige soorten niet nadelig te beïnvloeden. Om deze redenen is te verwachten dat de werkzaamheden geen nadelig effect zullen hebben op het Natuurnetwerk Pampushout.

Soortenbescherming

Voor het omliggende gebied is een quickscan Flora en Fauna uitgevoerd. In relatie tot soortenbescherming is hieruit geconcludeerd dat het gebied mogelijk broedende vogels huist tijdens het broedseizoen en de meer- en watervleermuis de watergangen mogelijk als vliegroete gebruiken. Ook is het mogelijk dat de wezel aanwezig is in de rietkraag aan de Galjoottocht-Zuid tijdens de kwetsbare periode. De aanvrager heeft aangegeven om om deze reden voor 1 maart deze rietkraag te verwijderen. Als dit niet gebeurt, zal tijdens de kwetsbare periode van de wezel aan de Galjoottocht-Zuid niet gewerkt worden.

Gezien het mogelijk is dat in de omgeving van de Gouden Randen Pampushout broedvogels aanwezig zijn tijdens het broedseizoen, zal voorafgaand door een deskundige ecooloog bepaald worden of nesten aanwezig zijn in deze omgeving. Mocht dit het geval zijn, moet tijdens het broedseizoen op minimaal 75 meter afstand van deze nesten gewerkt worden.

In plangebied 1 aan de Galjoottocht-Zuid is een buizerdnest aangetroffen, aangegeven in figuur 4 van natuurwaarden onderzoek met kenmerk Z2022-013880/D2022-240347. Circa 50% van de werkzaamheden aan dit deel vinden plaats binnen 75 meter van dit nest. Om deze reden heeft de aanvrager aangegeven dat de werkzaamheden die binnen de 75 meter van dit nest plaatsvinden zullen worden uitgevoerd buiten het broedseizoen.

Ook zal er tijdens de werkzaamheden in de avond ter bescherming van de aanwezige vleermuizen geen gebruik gemaakt worden van kunstmatige verlichting.

Op 31 oktober 2022 heeft de provincie advies gegeven op deze aanvraag. De provincie geeft aan akkoord te gaan met de conclusie uit de flora- en faunascan om nadelige effecten van de werkzaamheden op aanwezige soorten te vermijden.

Conclusie:

Met betrekking tot de ontgraving zullen er effecten van op een Natuurnetwerk of flora en fauna te verwachten zijn. Om deze reden zijn maatregelen genomen om nadelige aspecten van deze effecten te vermijden. Deze maatregelen zijn als voorschrift opgenomen in deze vergunning.

4.5 Archeologische/aardkundige waarden

Het provinciaal beleid ten aanzien van archeologie is vastgesteld in het Omgevingsplan Flevoland, in de Nota Archeologiebeleid en in de beleidsregel archeologie

(Omgevingsverordening Flevoland). In haar beleid maakt de provincie onderscheid tussen de Provinciaal Archeologische & Aardkundige Kerngebieden (PAK'en), archeologische aandachtgebieden en de Top-10 archeologische locaties. Deze gebieden en locaties acht de provincie van provinciaal belang.

Het projectgebied ligt niet in een van deze gebieden. Er is geen sprake van verstoring van landschappen van aardkundig, historisch, cultureel of archeologisch belang.

Een uitgevoerd veldonderzoek heeft geconcludeerd dat op deze locatie mogelijk archeologisch relevante vondsten aanwezig kunnen zijn. Om deze reden is in dit onderzoek aangegeven dat een vervolgonderzoek in de vorm van een archeologische begeleiding van de graafwerkzaamheden nodig zal zijn. Hiervoor is een goedgekeurd Programma van Eisen noodzakelijk, waarin de randvoorwaarden voor het onderzoek staan beschreven en vastgelegd.

De provincie heeft archeologisch advies gegeven op 15 november 2022. Hierin is aangegeven dat de archeoloog akkoord gaat met het voorstel om deze werkzaamheden plaats te laten vinden onder voorwaarde dat de uitvoering van een archeologische begeleiding plaats zal vinden.

Mochten bij graafwerkzaamheden archeologische of cultuurhistorische waarden of vondsten worden aangetroffen, dan dient het bevoegd gezag hiervan onmiddellijk op de hoogte te worden gebracht. Dit in het kader van de wettelijke meldplicht zoals aangegeven in artikel 5.10 en 5.11 van de Erfgoedwet 2016. Dit zal als voorschrift aan deze vergunning worden verbonden.

Conclusie:

De voorgenomen bodemingrepen kunnen zonder archeologische of aardkundige belemmeringen worden uitgevoerd, mits archeologische begeleiding plaatsvindt.

4.6 Algemeen Milieubeleid

De provincie Flevoland streeft naar het voorkomen van nieuwe milieuproblemen, door middel van een gericht beleid dat rekening houdt met de milieuconsequenties van menselijk ingrijpen in het gebied.

De locatie ligt buiten de in de Omgevingsverordening Flevoland genoemde milieubeschermingsgebieden. Ter bescherming van de bodemkwaliteit en het grondwater zijn voorschriften in deze vergunning opgenomen. Nadere regulering met betrekking tot de milieuaspecten voor de ontgroning op dit betreffende perceel wordt niet noodzakelijk geacht.

Conclusie:

De voorgenomen ontgroning ligt buiten milieubeschermingsgebieden. Er zijn voorschriften in de vergunning opgenomen ter bescherming van het milieu.

4.7 Bodemverontreinigingen

Uit de opgevraagde bodemrapportage blijkt dat er in het gebied waar de watergangen worden gegraven geen bekende bodem- of grondwaterverontreinigingen aanwezig zijn. Er hoeft er geen PFAS-onderzoek plaats te vinden. Voor de grondafvoer dient een Bbk-melding gedaan te worden.

Conclusie:

De verwachting is dat de voorgenomen bodemingrepen zonder belemmeringen kunnen worden uitgevoerd. Er is nooit volledig uit te sluiten dat er een verontreiniging binnen het gebied zal worden aangetroffen. Er zijn voorschriften in de vergunning opgenomen voor het melden van eventuele verontreinigingen die optreden als resultaat van de ontgronding.

4.8 Ruimtelijk beleid

Het college van burgemeester en wethouders van Almere is volgens artikel 10, tweede lid, van de Ontgrondingenwet gevraagd mee te delen: "of de ontgronding in overeenstemming is met het bestemmingsplan, een ter inzage gelegd ontwerp hiervoor, een voorbereidingsbesluit ter zake of een beheersverordening als bedoeld in artikel 3.38 van de Wet ruimtelijke ordening, of, indien voorgaande niet het geval is, de raad onderscheidenlijk het college van burgemeester en wethouders bereid is aan de ontgronding planologische medewerking te verlenen".

De gemeente Almere is op 25 oktober in de gelegenheid gesteld om dit project te toetsen aan het bestemmingsplan. Op 23 november is er antwoord ontvangen. Het vigerende bestemmingsplan heet 'Almere Pampus en Markermeer'. De binnen dit bestemmingsplan aangewezen gronden zijn bestemd voor: Agrarisch waaronder medegebruik als bos en/of natuur en water en waterberging, Bos, waaronder natuurontwikkeling en water en waterberging, Verkeer en verblijfsgebied waaronder water en waterhuishoudkundige voorzieningen, Waarde-Archeologie 1 en Waarde-Ecologie.

De gevraagde ontgrondingenvergunning past binnen het van kracht zijnde bestemmingsplan. De gemeente heeft geen bezwaar tegen het uitvoeren van deze werkzaamheden, mits tijdens de ontgrondingswerkzaamheden archeologische begeleiding plaatsvindt conform de aangeleverde en goedgekeurde Programma van Eisen.

Conclusie:

De activiteiten aangevraagd in de vergunning passen binnen het vigerende bestemmingsplan.

4.10 Privaatrechtelijke situatie

Het perceel waar de geplande ontgronding zal plaatsvinden, is bekend als: gemeente Almere, sectie F, nummer: 2266, 2282, 2275, 2277, 2269 en 2272. De te ontgronden percelen zijn eigendom van Stichting Flevo-Landschap.

Conclusie:

Het te ontgronden perceel is in eigendom van de aanvrager zelf en er is er geen belemmering voor de uit te voeren ontgrondingswerkzaamheden.

4.11 Effecten voor omwonenden

De ontgroning is gelegen buiten de bebouwde kom in de gemeente Almere. Er zijn geen omwonenden in de omgeving van de werkzaamheden.

Conclusie:

Er is geen effect voor omwonenden te verwachten.

5 Conclusie

Gezien het Omgevingsprogramma, de Beleidsregel vergunningverlening, de OvF en de te verwachten effecten van de ontgrondingen op de omgeving, kan de vergunning voor het ontgronden worden verleend. Aan de vergunning worden voorschriften verbonden ter bescherming van betrokken belangen.

6 Besluit Milieueffectrapportage

De activiteit valt onder categorie 16.1 van onderdeel D van Besluit m.e.r. De drempelwaarde van een terreinoppervlakte van 12,5 hectare of meer, wordt niet overschreden zodat volstaan kan worden met een vormvrije m.e.r.-beoordeling. Een vormvrije m.e.r.-beoordeling is noodzakelijk conform artikel 4 van de richtlijn 2011/92/EU. Dit betekent dat op grond van het bepaalde in artikel 7.17 van de Wet milieubeheer (Wm) een beslissing moet worden genomen omtrent de vraag of voor de genoemde activiteit een milieueffectrapport moet worden gemaakt. De in de aanmeldnotitie omschreven activiteiten worden genoemd in onderdeel D-categorie 16.1 van de bijlage bij het Besluit m.e.r.

Kenmerken van de projecten

De ontgroning vindt plaats om de Lepelaarsplassen en het Kromslootpark te verbinden. Het totale oppervlak van de ontgroning bedraagt 24.000 m². Er zal in totaal circa 57.000 m³ klei worden ontgraven, waarvan 40.000 m³ zal worden afgevoerd. Er zal tot een maximale diepte van 2,00 meter beneden maaiveld worden gegraven.

Uit de opgevraagde bodemrapportage blijkt dat er in het gebied waar de riolering en watergangen worden gegraven geen bekende bodem- of grondwaterverontreinigingen aanwezig zijn. Er hoeft er geen PFAS-onderzoek plaats te vinden. Voor de grondafvoer dient een Bbk-melding gedaan te worden.

Plaats van de projecten

Het plangebied ligt in een gebied dat valt onder het Natuurnetwerk Nederland, namelijk Pampushout. Het is hierdoor verwacht dat er effecten op dit gebied zullen zijn. Ontwikkelingen in en om NNN gebieden mogen geen schade op de wezenlijke kenmerken en waarden van deze gebieden hebben. De werkzaamheden hebben als doel om de water- en moeraspartijen te bevorderen. Bovendien zal de robuustheid van het omliggende bos niet aangetast worden door de werkzaamheden. Het doel van de werkzaamheden is echter een verbindingszone te creëren, waardoor de ecozone Pampus positief beïnvloed zal worden.

Kenmerken van het potentiële effect

De ontgroning vindt plaats buiten de bebouwde kom in de gemeente Almere. Er zijn geen omwonenden in de omgeving van de werkzaamheden. Hierdoor zal ruimtelijke hinder van het effect niet van toepassing zijn.

In relatie tot soortenbescherming is uit onderzoek geconcludeerd dat het gebied mogelijk broedende vogels huist tijdens het broedseizoen en kleine marterachtigen en de meer- en watervleermuis de watergangen mogelijk als vliegroute gebruiken.

Om deze redenen zullen de werkzaamheden aan de Galjoottocht-Zuid buiten het broedseizoen uitgevoerd worden. Bovendien wordt in het gebied voor start van de

werkzaamheden door een deskundige (ecoloog) getoetst of aanwezige nesten daadwerkelijk in gebruik zijn genomen. Indien dat niet het geval is zijn er geen beperkingen in het broedseizoen en kunnen de werkzaamheden uitgevoerd worden. Indien blijkt dat de nesten wel in gebruik worden genomen dan worden de werkzaamheden die binnen een afstand vallen van minimaal 75 meter. Ook zal er tijdens de werkzaamheden in de avond ter bescherming van de aanwezige vleermuizen geen gebruik gemaakt worden van kunstmatige verlichting. Ten slotte is de aanwezigheid van kleine marterachtigen in de rietkraag van de Galjoottocht-Zuid niet uit te sluiten. Om deze reden zal deze rietkraag weggehaald worden voor 1 maart. Ter compensatie zal hier dichtbij een takkenril aangelegd worden.

Een uitgevoerd veldonderzoek heeft geconcludeerd dat op deze locatie mogelijk archeologisch relevant vondsten aanwezig zijn. Om deze reden is in dit onderzoek aangegeven dat een vervolgonderzoek in de vorm van een archeologische begeleiding van de graafwerkzaamheden nodig zal zijn. Hiervoor is een goedgekeurd Programma van Eisen noodzakelijk, waarin de randvoorwaarden voor het onderzoek staan beschreven en vastgelegd.

De ontgroning is niet omkeerbaar. Echter zijn de effecten van de ontgroning positief op het omringende gebied, mits rekening wordt gehouden met de bovengenoemde maatregelen.

Door de tijdelijke duur van de ontgrondingswerkzaamheden, zowel als het gebruik van een dumper en een kraan, zal geluidsoverlast minimaal zijn.

Beoordeling

In dit besluit heeft Gedeputeerde Staten van Flevoland besloten dat het niet nodig is om voor de ontgroning benoemd in "Aanmeldingsnotitie m.e.r.-beoordeling Pampushout/ Zaaknummer: Z2022-013880/ D2022-238754", een m.e.r. op te stellen. Ten aanzien van de voorgenomen activiteit doen zich geen belangrijke nadelige gevolgen voor het milieu voor die noodzaken tot het opstellen van een milieueffectrapport.

Conclusie:

De voorgenomen activiteit heeft geen belangrijke nadelige gevolgen voor het milieu waardoor er geen milieueffectrapport hoeft worden opgesteld.

Bijlage 1

Vergunningvoorschriften

Behorende bij het besluit van Gedeputeerde Staten van Flevoland op een aanvraag om een vergunning ingevolge de Ontgrondingenwet voor de ontgraving bij de aanleg van watergangen teen ecologisch verbindingsgebied van het Kromsloot en de Lepelaarsplas-sen in Almere.

1 Begrippen en definities

In deze voorschriften wordt verstaan onder:

De ontgroning	: de ontgraving zoals aangegeven op de bij de aanvraag gevoegde tekeningen en profielen;
Bevoegd gezag Lelystad;	: Gedeputeerde Staten van Flevoland Postbus 55 8200 AB
Uitvoeringsinstantie	: Omgevingsdienst Flevoland & Gooi en Vechtstreek (OFGV) Postbus 2341 8203 AH Lelystad
De houder vergunning	: Stichting Flevolandschap Vlotgrasweg 11 8219 PP LELYSTAD
Schadelijke stoffen	: Stoffen of combinaties van stoffen waarvan in het algemeen verwacht kan worden dat ze de bodem en de kwaliteit van het grondwater direct of indirect nadelig kunnen beïnvloeden.

2 De ontgroning

- 2.1 De ontgrondingswerkzaamheden moeten zijn afgerond vóór 31 december 2024.
- 2.2 Er mag niet dieper worden ontgraven dan 2,00 meter minus maaiveld.
- 2.3 Er mag op een oppervlakte van 24.000 m² een hoeveelheid van totaal 57.000 m³ klei worden ontgraven.
- 2.4 De ontgroning moet worden uitgevoerd conform de bij de aanvraag gevoegde tekeningen van de aanvraag.
- 2.5 De houder van de vergunning moet degene die in zijn opdracht werkzaamheden verricht op de hoogte brengen van de gestelde voorschriften.

- 2.6 Een afschrift van de vergunning dient gedurende de werkzaamheden ter plekke aanwezig te zijn en dient op eerste aanvraag te worden getoond aan de betreffende ambtenaar van de politie en aan door Gedeputeerde Staten aangewezen toezichthoudende ambtenaren.
- 2.7 De vergunninghouder dient op verzoek van de door Gedeputeerde Staten aangewezen toezichthoudende ambtenaren alle gewenste gegevens betreffende het werk aan hen te verstrekken.
- 2.8 De vergunninghouder dient op haar kosten het vervoer van de toezichthoudende ambtenaren binnen de ontgronding en naar de werktuigen te verzorgen. Het vervoer dient te geschieden op een dergelijke wijze dat het voor de ambtenaar mogelijk is om de toezichthoudende taak te kunnen uitvoeren, dit ter beoordeling van de toezichthoudende ambtenaar.
- 2.9 De houder van de vergunning is verplicht om ten minste tien werkdagen voorafgaande aan de uitvoering van de werkzaamheden een werkplan ter goedkeuring digitaal toe te mailen aan: info@ofgv.nl t.a.v. team Leefomgeving. In het werkplan dienen in ieder geval de uit te voeren werkzaamheden, de wijze van uitvoering, de planning van de werkzaamheden, een contactpersoon en een overzicht van de hoeveelheden grond die zal worden afgevoerd, te zijn vermeld. De uit te voeren werkzaamheden dienen duidelijk in de vorm van (besteks)tekeningen met toelichting te worden ingediend.

3 Algemeen Milieu

- 3.1 Wanneer de werkzaamheden door onvoorziene omstandigheden in afwijking van het aan de OFGV toegestuurde werkplan moeten worden uitgevoerd, dient dit direct schriftelijk te worden gemeld aan de OFGV.
- 3.2 De houder van de vergunning is verplicht de ontgronding dusdanig uit te voeren dat voor derden en aan de omgeving geen gevaar, schade of hinder wordt veroorzaakt.
- 3.3 Tijdens de werkzaamheden dienen voorzieningen te worden getroffen om te voorkomen dat verontreiniging van de bodem en het grondwater plaatsvindt of kan plaatsvinden.
- 3.4 Het materieel dat ten behoeve van de werkzaamheden wordt gebruikt moet zodanig zijn uitgerust en worden gebruikt, dat verontreiniging van de bodem, het oppervlaktewater en/of het grondwater met olie, brandstof en andere schadelijke stoffen niet kan optreden.
- 3.5 Opslag van brandstoffen dient plaats te vinden in bovengrondse tanks welke dienen te voldoen aan de PGS 2021 en zijn geplaatst in een vloeistofdichte bak. Op een vloeistofdichte bak dient een voorziening te worden geplaatst waardoor inregenen wordt voorkomen.

- 3.6 Tijdens het aftanken van het materieel dat ten behoeve van de werkzaamheden wordt gebruikt, mogen geen schadelijke stoffen op of in de bodem geraken.
- 3.7 Eventueel gemorste schadelijke stoffen moeten direct worden verzameld in een vloeistofdichte verpakking en naar een verwerkingsinrichting worden afgevoerd, die beschikt over een voor de verwerking van de onderhavige afvalstoffen vereiste vergunning. Een dergelijk voorval dient te worden gemeld via de milieuklachtentelefoon: (0320) 265400.

4 Archeologische waarden

- 4.1 De (assistent) provinciaal archeoloog, of degenen die in zijn/haar opdracht werken, dienen gedurende de termijn dat de vergunning geldig is, toegang te worden verleend tot de werkzaamheden.
- 4.2 Indien tijdens het ontgronden voorwerpen, sporen of overblijfselen worden aangetroffen welke, naar redelijkerwijs kan worden vermoed, van historische, oudheidkundige of wetenschappelijke aard zijn moet de houder van de vergunning:
- a. dit direct melden aan Gedeputeerde Staten van Flevoland door contact op te nemen met de Beheerder Provinciaal Depot voor Bodemvondsten Flevoland [REDACTED] - [REDACTED] (0320 – 225939) Erfgoedpark Batavialand.
 - Indien de depotbeheerder niet beschikbaar is, dient contact opgenomen te worden met de provinciaal archeoloog (0320-265265).
 - Indien de depotbeheerder en de provinciale archeoloog niet beschikbaar zijn, dient contact opgenomen worden met de directeur van de Rijksdienst voor het Cultuur Erfgoed (RCE), Smallepad 5, 3811 MG Amersfoort, telefoonnummer: 033-4217421.
 - In het geval dat noch de (assistent) provinciaal archeoloog, noch de RCE bereikbaar zijn, kan contact worden opgenomen met de provincie via de milieuklachtentelefoon (0320-265400).
 - b. alle werkzaamheden in de onmiddellijke nabijheid stilleggen;
 - c. maatregelen treffen waardoor de vondst niet wordt verstoord dan wel onbereikbaar wordt.
- 4.3 Naar aanleiding van de melding als bedoeld in voorschrift 4.1 en voorschrift 4.2, kan Gedeputeerde Staten aan de vergunninghouder de verplichting opleggen nader onderzoek te laten uitvoeren door een (erkend) bedrijf. De kosten daarvan moeten door de vergunninghouder worden gedragen.

5 Ecologie

- 5.1 Voor de start van de werkzaamheden in het deel Gouden Randen Pampushout wordt door een ecooloog getoetst of de nesten daadwerkelijk in gebruik zijn

genomen. Indien dat niet het geval is zijn er geen beperkingen in het broedseizoen en kunnen de werkzaamheden uitgevoerd worden. Indien blijkt dat de nesten wel in gebruik worden genomen dan moeten de werkzaamheden die binnen 75 meter van deze nesten plaatsvinden worden uitgevoerd buiten het broedseizoen (15 maart tot 15 juli).

- 5.2 De werkzaamheden die plaatsvinden binnen 75 meter van de aangegeven buizerdnesten in figuur 4 van natuurwaarden onderzoek met kenmerk Z2022-013880/D2022-240347 moeten plaatsvinden buiten het broedseizoen (15 maart tot 15 juli).
- 5.3 De werkzaamheden aan de Galjoottocht-Zuid mogen niet plaatsvinden tijdens de kwetsbare periode van kleine marterachtigen (15 maart tot 1 september), tenzij de rietkraag aan de Galjoottocht zuid voor 1 maart verwijderd is en een takkenril is aangebracht ter compensatie.

6 Uitzonderlijke omstandigheden

- 6.1 Indien door wat voor oorzaak dan ook, schadelijke stoffen op of in de (water)bodem of het oppervlaktewater dreigen te geraken of ten gevolge van een ongewoon voorval in de zin van de Wet bodembescherming, zowel binnen als buiten de inrichting, dient de houder van de vergunning direct:
- a. daarvan telefonisch melding te doen aan Gedeputeerde Staten (binnen en buiten kantooruren milieuklachtentelefoon (0320) 265400) en ingeval van waterbodem en oppervlaktewater verontreiniging tevens melding te doen aan het Waterschap Zuiderzeeland te Lelystad;
 - b. al het nodige te ondernemen om verdere verontreinigingen te voorkomen;
 - c. de aard, de mate en de omvang van de bodemverontreiniging op een door Gedeputeerde Staten goed te vinden wijze te bepalen;
 - d. de opgetreden bodemverontreiniging, op een door Gedeputeerde Staten goed te keuren wijze, binnen een door Gedeputeerde Staten te bepalen termijn, ongedaan te maken;
 - e. eventuele tanks en/of andere objecten (zoals leidingen, kabels en buizen), die met de verontreinigende stoffen in aanraking zijn geweest, te controleren op aantasting en, indien nodig, te herstellen of te vervangen;
 - f. alle door de ambtenaren optredend namens Gedeputeerde Staten gegeven aanwijzingen en opdrachten, die het onder b, c, d, en e gestelde ten doel hebben, op te volgen