

BESCHIKKING VAN GEDEPUTEERDE STATEN VAN GELDERLAND, D.D. 2 APRIL 2012
ZAAKNUMMER 2011-018587

Natuurbeschermingswet 1998

Rundvee- en varkenshouderij aan de Postweg 142 te Lunteren.

Aanvraag en procesverloop:

Bij brief van 16 november 2011 heeft H. van den Broek, Postweg 142 te Lunteren, hierna te noemen aanvrager, een aanvraag ingediend voor een vergunning in het kader van de Natuurbeschermingswet 1998, hierna de Nbw 1998.

De aanvraag voorziet in de uitbreiding van een rundvee- en varkenshouderij. In de aangevraagde situatie wordt een nieuwe rundveestal gerealiseerd, voor de huisvesting van 82 melkkoeien en 20 stuks vrouwelijk jongvee, en nieuwe varkensstal voor de huisvesting 960 vleesvarkens op een emissiearm stalsysteem conform BWL 2010.02. De inrichting is gelegen op een afstand van 3.900 meter van het Natura 2000-gebied Veluwe, op een afstand van 7.300 meter van het Natura 2000-gebied Groot Zandbrink en op een afstand van 9.400 meter van het Natura 2000-gebied Binnenveld.

Tot de aanvraag behoren de volgende stukken:

- Aanvraagformulier Nbw 1998 agrarische bedrijven, d.d. 2 november 2011.
- Kaart ligging inrichting ten opzichte van Natura 2000-gebieden.
- Vergunning Hinderwet, d.d. 25 juni 1991.
- Vergunning Wet milieubeheer, d.d. 29 maart 2011
- Plattegrond- en situatietekening aangevraagde situatie, getekend door Graveland Bouw-ontwerp, tekeningnummer T2181, laatst gewijzigd 3 november 2011.

Op 22 december 2011 hebben wij de volgende aanvullende gegevens ontvangen:

- AAgro-Stacks berekening aangevraagde situatie.
- Vermelding categorie, paragraaf 4.1 aanvraagformulier Nbw 1998 agrarische bedrijven.
- Plattegrond- en situatietekening, behorend bij vergunning Hinderwet d.d. 25 juni 1991.

Op deze vergunningaanvraag is afdeling 3.4 van de Algemene wet bestuursrecht van toepassing verklaard.

Het ontwerpbesluit heeft in de periode van 26 januari tot 8 maart 2012 ter inzage gelegen. Het ontwerpbesluit is tevens toegezonden aan het college van Burgemeester en Wethouders van de gemeente Ede en aan de Gelderse Milieufederatie waarbij zij in de gelegenheid zijn gesteld een zienswijze naar voren te brengen. Wij hebben geen zienswijzen ontvangen.

Besluit

Gedeputeerde Staten van Gelderland, gelet op de artikelen 10a, 16, 19d, 19e Nbw 1998 en artikel 3.1, lid 1, sub I en artikel 4, lid 1a, van de Beleidsregels Stikstof en Natura 2000 Gelderland

HEBBEN BESLOTEN

de aanvrager een vergunning conform de beschrijving in de aanvraag te verlenen.

Arnhem, 23 januari 2012

Bevoegdheid

Op grond van artikel 2, lid 1, Nbw 1998 zijn wij bevoegd om op de aanvraag te beslissen voor het Natura 2000-gebied Veluwe.

Gelet op het bepaalde in artikel 2 lid 5 Nbw 1998 hebben wij Gedeputeerde Staten van de provincie Utrecht per brief van 23 januari 2012 verzocht in te stemmen met het ontwerpbesluit. Nu wij geen negatieve reactie hebben ontvangen, achten wij de instemming van Gedeputeerde Staten van de provincie Utrecht als verleend.

Voor het Natura 2000-gebied Groot Zandbrink zijn wij niet bevoegd. Hiervoor dient separaat een aanvraag ingediend te worden bij Gedeputeerde Staten van Utrecht.

Beoordeling van de aanvraag

Op 15 oktober 2011 zijn de beleidsregels Stikstof en Natura 2000 Gelderland in werking getreden die op deze procedure van toepassing zijn. Artikel 3.1, lid 1 en artikel 4, lid 1a, van de beleidsregels bepalen, voor zover van belang voor deze procedure, dat een vergunning kan worden verleend indien de geldende drempelwaarden niet worden overschreden. Voor de gebieden Uiterwaarden IJssel, Gelderse Poort, Uiterwaarden Neder-Rijn, Uiterwaarden Waal en Loevestein is de drempelwaarde 1% van de kritische depositiewaarde van de stikstofgevoelige habitattypen. Voor de andere gebieden is de drempelwaarde 0,5% van de kritische depositiewaarde van de stikstofgevoelige habitattypen.

In tabel 1 is de gewenste veebezetting van het bedrijf weergegeven. De berekeningen van de stikstofdepositie zijn opgenomen in de bijlage.

Tabel 1 Aangevraagde veebezetting

Diersoort	RAV code	Aantal
Melk- en kalfkoeien	A 1.1 / BB 93.06.009	22
Melk- en kalfkoeien	A 1.100.1	82
Vrouwelijk jongvee	A 3	75
Vleesvarkens	D 3.2.7.2.1 / BWL 2004.05.V1	543
Vleesvarkens	D 3.2.15.4.2 / BWL 2010.02	960
Vleesvarkens	D 3.100.1	890

Uit het vergelijken van bijlage 1 (A Agro-Stacksberekening) met bijlage 2 (drempelwaarden) blijkt dat de totale stikstofdepositie van de gewenste veebezetting niet tot gevolg heeft dat de drempelwaarden worden overschreden. De aanvraag valt daarmee binnen het beleidskader.

Een dergelijke toename achten wij vanwege de dalende achtergronddepositie en de afoming van 70% op de in te trekken milieuvergunningen c.q. meldingen, welke in de salderingsbank worden opgenomen, marginaal. Een significant negatief effect op de instandhoudingsdoelstellingen achten wij in deze situatie op voorhand uitgesloten.

De mogelijk schadelijke effecten op de instandhoudingsdoelstellingen worden in deze procedure uitsluitend veroorzaakt door stikstofdepositie. Voor dit bedrijf is niet eerder een vergunning of een verklaring van geen bedenkingen op grond van de Nbw 1998 verleend.

Verlening van de vergunning is dan mogelijk voor zover vereisten op economisch, sociaal en cultureel gebied, alsmede regionale en lokale belangen zich hier niet tegen verzetten. Niet is gebleken dat deze belangen vergunningverlening in de weg staan.

De gewenste activiteit kan derhalve worden vergund.

namens Gedeputeerde Staten van Gelderland,

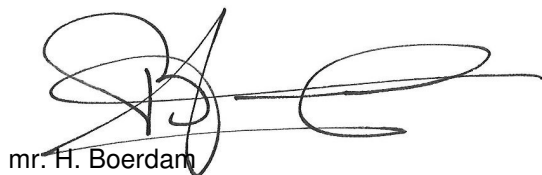

mr. H. Boerdam
teammanager Vergunningverlening Water Ontgrondingen
en Natuur

Beroep

Belanghebbenden kunnen binnen zes weken na de dag waarop het besluit ter inzage is gelegd hiertegen beroep instellen bij de Afdeling bestuursrechtspraak van de Raad van State (Postbus 20019, 2500 EA 's-Gravenhage).

Zij die partij zijn in de hoofdzaak kunnen bij de voorzitter van de Afdeling bestuursrechtspraak een verzoek indienen om een voorlopige voorziening te treffen.

Voor het behandelen van het beroepschrift en voor het behandelen van een verzoek om een voorlopige voorziening wordt griffierecht geheven. Over de hoogte en de wijze van betaling van het griffierecht kunt u informatie verkrijgen bij de Raad van State, telefoonnummer (070) 426 44 26.

Bijlagen:

- Berekening aangevraagde situatie
- Kritische depositiewaardes en grenswaardes habitattypes

BIJLAGE 1: Berekening aangevraagde situatie

Naam van de berekening: Berekening aangevraagde situatie

Gemaakt op: 28-12-2011 16:43:22

Zwaartepunt X: 167,700 Y: 456,300

Cluster naam: Postweg 142 te Lunteren

Berekende ruwheid: 0,19 m

Emissie Punten:

Volgnr.	BronID	X-coord.	Y-coord.	Hoogte	Gem.geb. hoogte	Diam.	Uittr. snelheid	Emissie
1	Stal D	167 714	456 224	3,5	3,0	0,5	0,40	20
2	Stal CEFGL	167 720	456 270	5,4	4,0	0,5	4,00	2 877
3	Stal I	167 691	456 238	5,0	3,5	0,5	0,40	98
4	Stal J	167 702	456 224	5,0	3,9	0,5	0,40	20
5	Stal K	167 726	456 238	2,4	4,2	0,5	0,40	173
6	Stal N	167 763	456 252	1,5	1,5	0,5	0,40	857
7	Stal O	167 749	456 314	4,7	5,2	3,9	0,69	509

Gevoelige locaties:

Volgnummer	Naam	X coördinaat	Y coördinaat	Depositie
1	<i>Veluwe (rand)</i>	171 426	455 241	2,00
2	H4030 Droge heide	172 133	456 858	2,62
3	H4030 Droge heide	172 573	455 841	1,78
4	H2330 Zandverstuivingen	173 544	456 864	1,43
5	<i>Binnenveld (rand)</i>	169 321	446 937	0,48

Details van Emissie Punt: Stal D (1376)

Volgnr.	Code	Type	Aantal	Emissie	Totaal
1	A 3	Vrouwelijk jongvee	5	3.9	19.5

Details van Emissie Punt: Stal CEFGL (1377)

Volgnr.	Code	Type	Aantal	Emissie	Totaal
1	D 3.2.7.2.1	Vleesvarkens	543	1.2	651.6
2	D 3.100.1	Vleesvarkens	890	2.5	2225

Details van Emissie Punt: Stal I (1378)

Volgnr.	Code	Type	Aantal	Emissie	Totaal
1	A 3	Vrouwelijk jongvee	25	3.9	97.5

Details van Emissie Punt: Stal J (1379)

Volgnr.	Code	Type	Aantal	Emissie	Totaal
1	A 3	Vrouwelijk jongvee	5	3.9	19.5

Details van Emissie Punt: Stal K (1380)

Volgnr.	Code	Type	Aantal	Emissie	Totaal
1	A 1.1	Melkkoeien	22	4.3	94.6
2	A 3	Vrouwelijk jongvee	20	3.9	78

Details van Emissie Punt: Stal N (1381)

Volgnr.	Code	Type	Aantal	Emissie	Totaal
1	A 1.100.1	Melkkoeien	82	9.5	779
2	A 3	Vrouwelijk jongvee	20	3.9	78

Details van Emissie Punt: Stal O (1382)

Volgnr.	Code	Type	Aantal	Emissie	Totaal
1	D 3.2.15.4.2	Vleesvarkens	960	0.53	508.8

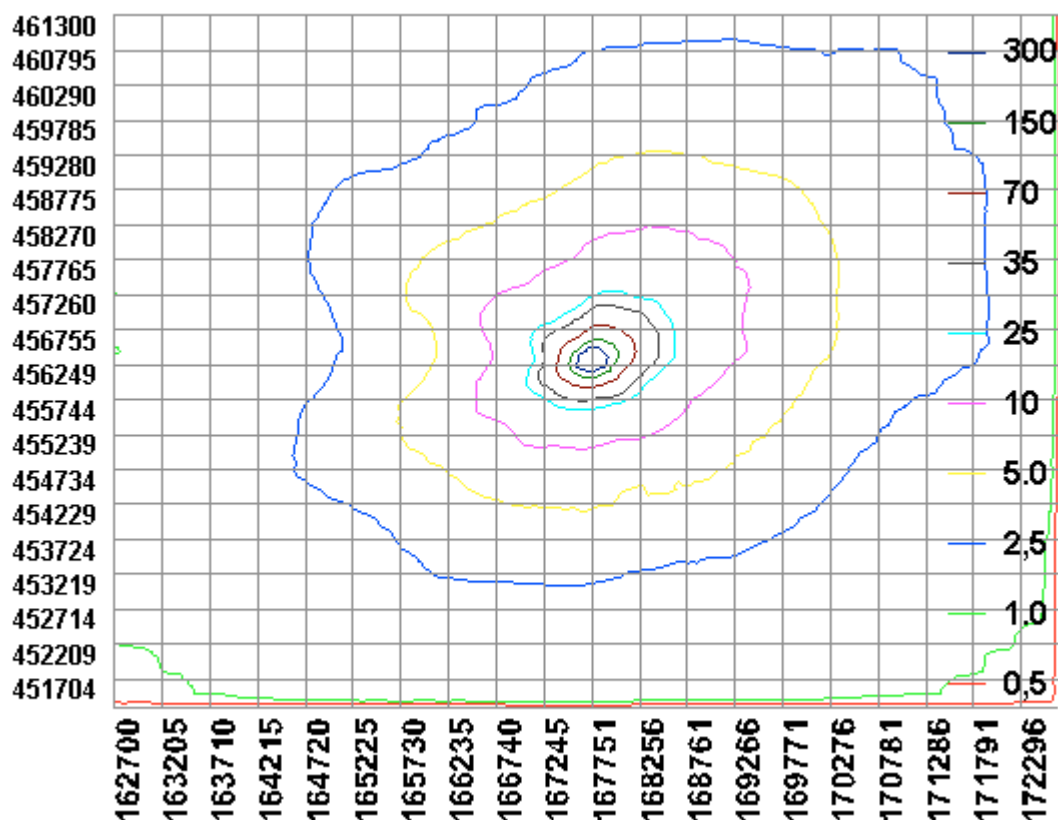

BIJLAGE 2: Kritische depositiewaardes en grenswaardes habitattypes

Code	Naam	mol/ha/jr	0,5% waarde	1,0% waarde
H2310	Stuifzandheiden met struikhei	1100	5,5	11,0
H2320	Binnenlandse kraaiheibegroeiingen	1100	5,5	11,0
H2330	Zandverstuivingen	740	3,7	7,4
H3130	Zwakgebufferde vennen	410	2,1	4,1
H3140	Kranswierwateren	>2400	n.v.t.	n.v.t.
H3150	Meren met krabbenscheer en fonteinkruiden	2100	10,5	21,0
H3160	Zure vennen	410	2,1	4,1
H3260A	Beken met waterplanten	>2400	n.v.t.	n.v.t.
H3260B	Rivieren met waterplanten	>2400	n.v.t.	n.v.t.
H3270	Slikkige rivieroeveren	>2400	n.v.t.	n.v.t.
H4010A	Vochtige heiden op zandgronden	1300	6,5	13,0
H4010B	Vochtige heiden, Moerasheide	1300	6,5	13,0
H4030	Droge heiden	1100	5,5	11,0
H5130	Jeneverbesstruwelen	2180	10,9	21,8
H6120	Stroomdalgraslanden	1250	6,3	12,5
H6230	Heischrale graslanden	830	4,2	8,3
H6410	Blauwgraslanden	1100	5,5	11,0
H6430A	Ruigten en zomen, nat zoet, laagdyn.	>2400	n.v.t.	n.v.t.
H6430B	Ruigten en zomen, nat en dynamisch	>2400	n.v.t.	n.v.t.
H6430C	Ruigten en zomen, droog	1870	9,4	18,7
H6510A	Glanshaverhooilanden	1400	7,0	14,0
H6510B	Vossenstaartgrasland	1540	7,7	15,4
H7110	Actief hoogveen	400	2,0	4,0
H7120	Herstellende hoogvenen	400	2,0	4,0
H7140A	Trilvenen	1200	6,0	12,0
H7140B	Veenmosrietland	700	3,5	7,0
H7150	Pioniervegetaties met snavelbiezen	1600	8,0	16,0
H7210	Galigaanmoerassen	1100	5,5	11,0
H7230	Kalkmoerassen/ Alkalisch laagveen	1100	5,5	11,0
H9120	Beuken-eikenbossen met hulst	1400	7,0	14,0
H9160A	Eiken-haagbeukenbossen	1400	7,0	14,0
H9190	Oude eikenbossen	1100	5,5	11,0
H91D0	Hoogveenbossen	1800	9,0	18,0
H91E0A	Rivierbegeleidende zachthoutooibossen	2410	12,1	24,1
H91E0B	Rivierbegeleidende essen-iepenbossen	2000	10,0	20,0
H91E0C	Beekbegeleidende alluviale bossen	1860	9,3	18,6
H91F0	Droge hardhoutooibossen	2080	10,4	20,8