



BESCHIKKING D.D. 2 APRIL 2012 - ZAAKNUMMER 2011-018308 - VAN GEDEPUTEERDE STATEN VAN GELDERLAND

Natuurbeschermingswet 1998

Rundveehouderij aan de Zuiderzeestraatweg 23 te Putten.

Aanvraag en procesverloop

Bij brief van 10 november 2011 heeft J.W. Pasman, hierna te noemen aanvrager, een aanvraag ingediend voor een vergunning in het kader van de Natuurbeschermingswet 1998, hierna de Nbw 1998.

De aanvraag voorziet in een verandering en of uitbreiding van een rundveehouderij onder de drempel ten opzichte van de vergunde situatie op 24 maart 2000 en 7 december 2007. De inrichting is gelegen op een afstand van 3.147 meter van het Natura 2000-gebied Veluwe.

Tot de aanvraag behoren de volgende stukken:

- Aanvraagformulier Nbw 1998 agrarische bedrijven, d.d. 9 november 2011.
- Vergunning Wet milieubeheer, d.d. 14 november 2008.
- Kaart ligging inrichting ten opzichte van Natura 2000-gebieden.
- Plattegrond- en situatietekening aangevraagde situatie, getekend door Van Westreenen, tekeningnummer 01242401, d.d. 9 november 2011.
- AAgro-Stacks berekening aangevraagde situatie.

Op 23 november ontvingen wij de volgende aanvullende gegevens:

- Vergunning Wet milieubeheer, d.d. 5 februari 1981.
- Vergunning Wet milieubeheer, d.d. 24 februari 1984.
- Plattegrond- en situatietekening behorende bij vergunning Wet milieubeheer, d.d. 5 februari 1981.
- Plattegrond- en situatietekening d.d. 1 september 1988.

Op deze vergunningaanvraag is afdeling 3.4 van de Algemene wet bestuursrecht van toepassing verklaard.

Het ontwerpbesluit heeft in de periode van 26 januari tot 8 maart 2012 ter inzage gelegen. Het ontwerpbesluit is tevens toegezonden aan het college van Burgemeester en Wethouders van de gemeente Putten en aan de Gelderse Milieufederatie waarbij zij in de gelegenheid zijn gesteld een zienswijze naar voren te brengen. Wij hebben geen zienswijzen ontvangen.

Besluit

Gedeputeerde Staten van Gelderland, gelet op de artikelen 10a, 16, 19d, 19e Nbw 1998 en de artikel 3.1, lid 1, sub I en artikel 4, lid 1a, van de Beleidsregels Stikstof en Natura 2000-Gelderland

HEBBEN BESLOTEN

J.W. Pasman een vergunning conform de beschrijving in de aanvraag te verlenen.

Bevoegdheid

Op grond van artikel 2, lid 1, Nbw 1998 zijn wij bevoegd om op de aanvraag te beslissen.

Beoordeling van de aanvraag

Op 15 oktober 2011 zijn de beleidsregels Stikstof en Natura 2000-Gelderland in werking getreden die op deze procedure van toepassing zijn. Artikel 3.1, lid 1 en artikel 4, lid 1a, van de beleidsregels bepalen, voor zover van belang voor deze procedure, dat een vergunning kan worden verleend indien de geldende drempelwaarden niet worden overschreden. Voor de gebieden Uiterwaarden IJssel, Gelderse Poort, Uiterwaarden Neder-Rijn, Uiterwaarden Waal en Loevestein is de drempelwaarde 1% van de kritische depositiewaarde van de stikstofgevoelige habitattypen. Voor de andere gebieden is de drempelwaarde 0,5% van de kritische depositiewaarde van de stikstofgevoelige habitattypen.

In tabel 1 is de gewenste veebezetting van het bedrijf weergegeven. De berekeningen van de stikstofdepositie zijn opgenomen in de bijlage.

Tabel 1 Aangevraagde veebezetting

Diersoort	Rav code	Aantal
Vleeskalveren	A 4.100	1613

Uit het vergelijken van bijlage 1 (A Agro-Stacksberekening) met bijlage 2 (drempelwaarden) blijkt dat de totale stikstofdepositie van de gewenste veebezetting niet tot gevolg heeft dat de drempelwaarden worden overschreden. De aanvraag valt daarmee binnen het beleidskader. Een dergelijke toename achten wij vanwege de dalende achtergronddepositie en de afroaming van 70% op de in te trekken milieuvergunningen c.q. meldingen, welke in de salderingsbank worden opgenomen, marginaal. Een significant negatief effect op de instandhoudingsdoelstellingen achten wij in deze situatie op voorhand uitgesloten.

De mogelijk schadelijke effecten op de instandhoudingsdoelstellingen worden in deze procedure uitsluitend veroorzaakt door stikstofdepositie. Voor dit bedrijf is niet eerder een vergunning of een verklaring van geen bedenkingen op grond van de Nbw 1998 verleend.

Verlening van de vergunning is dan mogelijk voor zover vereisten op economisch, sociaal en cultureel gebied, alsmede regionale en lokale belangen zich hier niet tegen verzetten. Niet is gebleken dat deze belangen vergunningverlening in de weg staan.

De gewenste activiteit kan derhalve worden vergund.

Namens Gedeputeerde Staten van Gelderland,

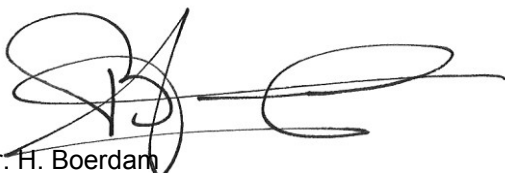
mr. H. Boerdam
teammanager Vergunningverlening Water Ontgravingen
en Natuur

Beroep

Belanghebbenden kunnen binnen zes weken na de dag waarop het besluit ter inzage is gelegd hiertegen beroep instellen bij de Afdeling bestuursrechtspraak van de Raad van State (Postbus 20019, 2500 EA 's-Gravenhage).

Zij die partij zijn in de hoofdzaak kunnen bij de voorzitter van de Afdeling bestuursrechtspraak een verzoek indienen om een voorlopige voorziening te treffen.

Voor het behandelen van het beroepschrift en voor het behandelen van een verzoek om een voorlopige voorziening wordt griffierecht geheven.

Over de hoogte en de wijze van betaling van het griffierecht kunt u informatie verkrijgen bij de Raad van State, telefoonnummer (070) 426 44 26.

Bijlagen:

- Bijlage 1: Berekening aangevraagde situatie
- Bijlage 2: Kritische depositiewaardes en grenswaardes habitattypes

BIJLAGE 1: Berekening aangevraagde situatie

Naam van de berekening: Pasman Zuiderzeestraatweg 23 Put

Gemaakt op: 19-12-2011 12:48:34

Zwaartepunt X: 166,600 Y: 475,500

Cluster naam: Pasman Zuiderzeestraatweg 23 Putten

Berekende ruwheid: 0,37 m

Emissie Punten:

Volgnr.	BronID	X-coord.	Y-coord.	Hoogte	Gem.geb. hoogte	Diam.	Uittr. snelheid	Emissie
1	Stal C	166 616	475 475	5,0	3,7	0,5	3,00	520
2	Stal E	166 648	475 446	4,8	3,5	0,5	4,00	475
3	Stal F	166 610	475 434	7,7	5,2	0,5	0,40	1 465
4	Stal I	166 659	475 578	4,0	2,9	1,0	4,00	573
5	Stal G	166 686	475 398	7,7	5,2	0,5	0,40	1 000

Gevoelige locaties:

Volgnr.	Naam	X coördinaat	Y coördinaat	Depositie
1	<i>Veluwe Randmeren (rand)</i>	165 243	476 091	6,85
2	H3140 Kranswierwateren	165 222	476 112	5,73
3	<i>Veluwe (rand)</i>	169 363	477 086	3,79
4	H4030 Droge heide	169 446	477 218	3,63
5	H4030 Droge heide	170 687	472 950	1,05
6	H9120 Beuken- eikenbossen met hulst	169 857	476 634	2,86
7	H9120 Beuken- eikenbossen met hulst	171 822	472 826	0,73
8	H9190 Oude eikenbossen	171 830	472 144	0,68
9	H9190 Oude eikenbossen	173 450	477 414	0,89
10	H2330 Zandverstuivingen	174 304	478 623	0,75

Details van Emissie Punt: Stal C (74)

Volgnr.	Code	Type	Aantal	Emissie	Totaal
1	A 4.100	Vleeskalveren	208	2.5	520

Details van Emissie Punt: Stal E (75)

Volgnr.	Code	Type	Aantal	Emissie	Totaal
1	A 4.100	Vleeskalveren	190	2.5	475

Details van Emissie Punt: Stal F (76)

Volgnr.	Code	Type	Aantal	Emissie	Totaal
1	A 4.100	Vleeskalveren	586	2.5	1465

Details van Emissie Punt: Stal I (77)

Volgnr.	Code	Type	Aantal	Emissie	Totaal
1	A 4.100	Vleeskalveren	229	2.5	572.5

Details van Emissie Punt: Stal G (78)

Volgnr.	Code	Type	Aantal	Emissie	Totaal
1	A 4.100	Vleeskalveren	400	2.5	1000

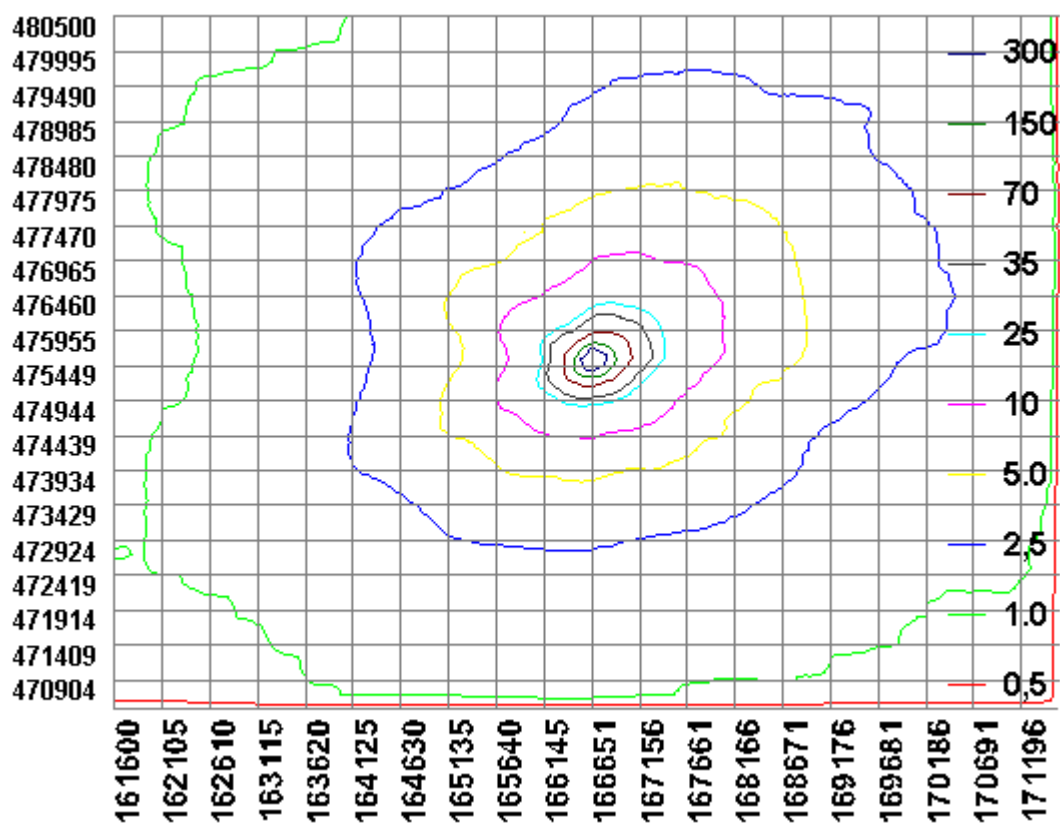

BIJLAGE 2: Kritische depositiewaardes en grenswaardes habitattypes

Code	Naam	mol/ha/jr	0,5% waarde	1,0% waarde
H2310	Stuifzandheiden met struikhei	1100	5,5	11,0
H2320	Binnenlandse kraaiheibegroeiingen	1100	5,5	11,0
H2330	Zandverstuivingen	740	3,7	7,4
H3130	Zwakgebufferde vennen	410	2,1	4,1
H3140	Kranswierwateren	>2400	n.v.t.	n.v.t.
H3150	Meren met krabbenscheer en fonteinkruiden	2100	10,5	21,0
H3160	Zure vennen	410	2,1	4,1
H3260A	Beken met waterplanten	>2400	n.v.t.	n.v.t.
H3260B	Rivieren met waterplanten	>2400	n.v.t.	n.v.t.
H3270	Slikkige rivieroeveren	>2400	n.v.t.	n.v.t.
H4010A	Vochtige heiden op zandgronden	1300	6,5	13,0
H4010B	Vochtige heiden, Moerasheide	1300	6,5	13,0
H4030	Droge heiden	1100	5,5	11,0
H5130	Jeneverbesstruwelen	2180	10,9	21,8
H6120	Stroomdalgraslanden	1250	6,3	12,5
H6230	Heischrale graslanden	830	4,2	8,3
H6410	Blauwgraslanden	1100	5,5	11,0
H6430A	Ruigten en zomen, nat zoet, laagdynamisch	>2400	n.v.t.	n.v.t.
H6430B	Ruigten en zomen, nat en dynamisch	>2400	n.v.t.	n.v.t.
H6430C	Ruigten en zomen, droog	1870	9,4	18,7
H6510A	Glanshaverhooilanden	1400	7,0	14,0
H6510B	Vossenstaartgrasland	1540	7,7	15,4
H7110	Actief hoogveen	400	2,0	4,0
H7120	Herstellende hoogvenen	400	2,0	4,0
H7140A	Trilvenen	1200	6,0	12,0
H7140B	Veenmosrietland	700	3,5	7,0
H7150	Pioniervegetaties met snavelbiezen	1600	8,0	16,0
H7210	Galigaanmoerassen	1100	5,5	11,0
H7230	Kalkmoerassen/Alkalisch laagveen	1100	5,5	11,0
H9120	Beuken-eikenbossen met hulst	1400	7,0	14,0
H9160A	Eiken-haagbeukenbossen	1400	7,0	14,0
H9190	Oude eikenbossen	1100	5,5	11,0
H91D0	Hoogveenbossen	1800	9,0	18,0
H91E0A	Rivierbegeleidende zachthoutooibossen	2410	12,1	24,1
H91E0B	Rivierbegeleidende essen-iepenbossen	2000	10,0	20,0
H91E0C	Beekbegeleidende alluviale bossen	1860	9,3	18,6
H91F0	Droge hardhoutooibossen	2080	10,4	20,8