



ONTWERPBESLUIT NATUURBESCHERMINGSWET 1998 VAN GEDEPUTEERDE STATEN  
VAN GELDERLAND

---

Artikel 19d en 19e

**Datum** : 10 juni 2014  
**Onderwerp** : Natuurbeschermingswet 1998 – 2014-006646 – gemeente West Maas en  
Waal  
**Activiteit** : het wijzigen van een vleesstieren-, vleeskalveren-, schapen- en  
paardenhouderij aan Heuvelstraat 64, 6626 BP Alphen  
**Verlenen/weigeren** : verlenen vergunning  
  
**Aanvrager** : De heer H.J.A.J. de Leeuw  
**Zaaknummer** : 2014-006646

Beslissing van GEDEPUTEERDE STATEN VAN GELDERLAND op het verzoek van de heer H.J.A.J. de Leeuw, Heuvelstraat 64 te Alphen, hierna te noemen aanvrager, van 3 april 2014 om een vergunning in het kader van de Natuurbeschermingswet 1998, hierna de Nbw 1998.

### **Aanvraag en procesverloop**

De aanvraag voorziet in een vleesstieren-, vleeskalveren-, schapen- en paardenhouderij. De inrichting is gelegen op ongeveer 4.000 meter van het Natura 2000-gebied Uiterwaarden Waal.

Voor de beoordeling van de aanvraag zijn de volgende stukken gebruikt:

- Aanvraagformulier Nbw 1998 agrarische bedrijven inclusief bijlagen, d.d. 3 april 2014.

Op deze vergunningaanvraag is afdeling 3.4 van de Algemene wet bestuursrecht van toepassing verklaard.

### **Besluit**

Gedeputeerde Staten van Gelderland;  
Gelet op de artikelen 16, 19d, 19e en 43 van de Nbw 1998;

HEBBEN BESLOTEN

de heer H.J.A.J. de Leeuw een vergunning conform de beschrijving in de aanvraag te **verlenen** onder het volgende voorschrift:

- 1 Deze vergunning dient op het bedrijf aanwezig te zijn.

### **Beoordeling van de aanvraag**

De aanvraag betreft een veehouderij, waar 80 vleeskalveren, 44 vleesstieren, 90 schapen, 2 paarden en 2 pony's worden gehouden.

De mogelijk schadelijke effecten op de instandhoudingsdoelstellingen worden uitsluitend veroorzaakt door stikstofdepositie. Voor dit bedrijf is niet eerder een vergunning danwel een verklaring van geen bedenkingen (hierna vvgb) op grond van de Nbw 1998 verleend.

Mogelijke effecten kunnen optreden op het Natura 2000-gebied Uiterwaarden Waal. De instandhoudingsdoelstellingen van het voor deze aanvraag relevante Natura 2000-gebied zijn vermeld in bijlage 1.

#### *Toetsing Depositie*

Binnen de Natura 2000-gebieden zijn verschillende habitattypen aanwezig. Deze hebben een kritische depositiewaarde. Als de ammoniakdepositie boven deze waarde uitkomt, kunnen er soorten verdwijnen die kenmerkend zijn voor deze habitattypen.

Nu sprake is van een wijziging van de bestaande activiteit kan, ondanks de te treffen maatregelen, een depositietoename op de stikstofgevoelige habitattypen per saldo niet op voorhand worden uitgesloten.

De uitspraak van de Afdeling Bestuursrechtspraak van de Raad van State van 13 november 2013 (uitspraak 201211640/1/R2) heeft er toe geleid dat bestaande rechten als volgt worden vastgelegd:

Wanneer voor een veehouderij na de referentiedatum (7 december 2004 voor Habitatrichtlijngebieden, 24 maart 2000 voor Vogelrichtlijngebieden) een situatie is vergund of gemeld waarin de ammoniakemissie lager is dan in de situatie op de referentiedatum, wordt uitgegaan van de situatie met de laagste ammoniakemissie. In alle andere gevallen wordt uitgegaan van de laatst vergunde of gemelde situatie op de referentiedatum.

Aanvrager is in het bezit van een vergunning op grond van de Wet milieubeheer van 27 juli 1994 voor het bij de aanvraag betrokken bedrijf.

Op grond hiervan stellen wij vast dat ten tijde van de plaatsing als Habitatrichtlijngebied op de lijst van communautair belang danwel de aanwijzing in het kader van de Vogelrichtlijn nationale toestemming was verleend.

Voor het bedrijf is op 1 mei 2001 een vergunning op grond van de Wet milieubeheer verleend, waarbij de ammoniakemissie lager is dan in de situatie op de referentiedatum. Bij de toetsing voor de vergunde rechten is uitgegaan van deze vergunning.

In tabel 1 is de vergunde en de aangevraagde veebezetting weergegeven. In tabel 2 is de depositie van de vergunde en de aangevraagde situatie weergegeven.

**Tabel 1 veebezetting**

<b>Vergunde veebezetting op 1 mei 2001</b>		
<b>Diersoort</b>	<b>Rav-code / BWL</b>	<b>Aantal</b>
Vleeskalveren tot 8 maanden	A4.100	80
Vleesstieren tot 24 maanden	A6	44
Paarden volwassen	K1	2
Pony's volwassen	K3	2
Schapen	B1	90
<b>Aangevraagde veebezetting</b>		
<b>Diersoort</b>	<b>Rav-code / BWL</b>	<b>Aantal</b>
Vleeskalveren tot 8 maanden	A4.100	80
Vleesstieren tot 24 maanden	A6	44
Paarden volwassen	K1	2
Pony's volwassen	K3	2
Schapen	B1	90

**Tabel 2 NH<sub>3</sub>-depositie van het bedrijf in mol/ha/jr**

<b>Habitatype</b>	<b>Depositie</b>		
	<b>Vergund op 9 mei 2001</b>	<b>Aangevraagd</b>	<b>Verschil</b>
<i>Uiterwaarden Waal</i>			
H01EOA Rivierbegeleidende zachthoutoobossen	0,1	0,1	0,0

Uit tabel 2 blijkt dat in de aangevraagde situatie ten opzichte van de vergunde situatie op 1 mei 2001 vergunning lagere depositie sprake is van een gelijkblijvende stikstofdepositie op de stikstofgevoelige habitattypen. Nu de aangevraagde depositie in vergelijking tot de vergunde depositie ten tijde van de aanwijzing van het (de) Natura 2000-gebied(en) niet toeneemt, achten wij significant negatieve effecten uitgesloten.

Aangezien voor dit bedrijf niet eerder een vergunning of een vvgb op grond van de Nbw 1998 is verleend, is verlening van de vergunning mogelijk voor zover vereisten op economisch, sociaal en cultureel gebied, alsmede regionale en lokale belangen zich hier niet tegen verzetten. Niet is gebleken dat deze belangen vergunningverlening in de weg staan.

### **Conclusie**

Uit de bij de aanvraag behorende stukken blijkt dat dit bedrijf vóór de plaatsing als Habitatrichtlijngebied op de lijst van communautair belang dan wel de aanwijzing in het kader van de Vogelrichtlijn beschikte over een nationale toestemming. De aangevraagde depositie overschrijdt de depositie van deze nationale toestemming niet. Gelet hierop is voor de aangevraagde activiteit geen passende beoordeling vereist. Nu tevens de belangen zoals vermeld in artikel 19 e sub c Nbw 1998 niet aan de orde zijn, kan de vergunning worden verleend.

### **Zienswijzen**

Gedurende de periode van terinzagelegging kunnen belanghebbenden schriftelijk of mondeling zienswijzen over het ontwerpbesluit naar voren brengen. Ingediende zienswijzen worden met het uiteindelijke besluit en de bijbehorende stukken ter inzage gelegd.

Schriftelijke zienswijzen kunnen worden gericht aan Gedeputeerde Staten van Gelderland, Postbus 9090, 6800 GX Arnhem, of aan [post@gelderland.nl](mailto:post@gelderland.nl), onder vermelding van het zaaknummer dat op de eerste bladzijde van het ontwerpbesluit staat vermeld. Voor een mondelinge zienswijze of toelichting over het ontwerpbesluit kan contact worden opgenomen met het Provincieloket (telefoonnummer (026) 359 99 99).

Wij maken u erop attent dat alleen beroep tegen het uiteindelijke besluit kan worden ingediend als de indiener ook een zienswijze heeft ingebracht tegen het ontwerpbesluit en men belanghebbende is.

De periode van terinzagelegging staat vermeld op de kennisgeving welke wordt toegezonden met het ontwerpbesluit en is in te zien via internet: [www.gelderland.nl>actueel>bekendmakingen](http://www.gelderland.nl>actueel>bekendmakingen).

bijlagen:

- Bijlage 1: Instandhoudingsdoelstellingen
- Bijlage 2: Berekening vergunde situatie 1 mei 2001
- Bijlage 3: Berekening aangevraagde situatie

**BIJLAGE 1: Instandhoudingsdoelstellingen van het voor deze aanvraag relevante Natura 2000-gebied**

***Uiterwaarden Waal (Habitatrichtlijn en Vogelrichtlijn)***

**Aanwijzing en aanmelding**

De uiterwaarden Waal is op 24 maart 2000 aangewezen als Vogelrichtlijngebied en daarnaast op 20 mei 2003 aangemeld als Habitatrichtlijngebied. Op 7 december 2004 heeft de Europese Commissie de communautaire lijst vastgesteld op basis waarvan Nederland het gebied moet aanwijzen.

Tevens is een deel van het gebied op 26 juni 1973 aangewezen als Staatsnatuurmonument Kil van Hurwenen.

In onderstaande tabel staan de voor NH<sub>3</sub> gevoelige instandhoudingsdoelstellingen voor het Natura 2000-gebied Uiterwaarden Waal.

**Tabel 1 Instandhoudingsdoelstellingen (Bron: Ontwerp-aanwijzingsbesluit Uiterwaarden Waal)**

(= behouddoelstelling, > ontwikkeldoelstelling, =<) enige achteruitgang ten gunste van nader benoemde habitattypen/soorten toegestaan, => of >= complementair doel .)

*Doelen die in het gehele gebied gelden.*

Habitattypen	Doelstelling oppervlakte	Doelstelling kwaliteit
H6120 Stroomdalgraslanden <sup>1,2</sup>	= / >	>
H91E0A Rivierbegeleidende zachthoutoobossen <sup>1,2</sup>	= / >	>
H6510A Glanshaverhooilanden	>	>

<sup>1</sup>Complementair doel

<sup>2</sup>Prioritair habitatype

## BIJLAGE 2: Berekening vergunde situatie 1 mei 2001

Naam van de berekening: Heuvelstraat 64 Alphen vergund

Gemaakt op: 19-05-2014 10:46:18

Zwaartepunt X: 160,100 Y: 425,600

Cluster naam: Heuvelstraat 64 te Alphen

Berekende ruwheid: 0,15 m

### Emissie Punten:

Volgnr.	BronID	X-coord.	Y-coord.	Hoogte	Gem.geb. hoogte	Diam.	Uitr. snelheid	Emissie
1	stal 1	160 086	425 644	1,5	1,5	0,5	0,40	200
2	stal 2	160 116	425 634	1,5	1,5	0,5	0,40	95
3	stal 3	160 073	425 625	1,5	1,5	0,5	0,40	18
4	stal 4	160 067	425 675	1,5	1,5	0,5	0,40	283

### Gevoelige locaties:

Volgnr	Naam	X coördinaat	Y coördinaat	Depositie
1	Uiterwaarden Waal rand	156 561	427 582	0,28
2	H01EOA Rivierbegeleidende zachthoutoibossen	150 476	425 416	0,05

### Details van Emissie Punt: stal 1 (266)

Volgnr.	Code	Type	Aantal	Emissie	Totaal
1	A4.100	vleeskalveren	80	2.5	200

### Details van Emissie Punt: stal 2 (267)

Volgnr.	Code	Type	Aantal	Emissie	Totaal
1	A6	vleesstieren	10	7.2	72
2	B1	schapen	10	0.7	7
3	K1	paarden	2	5	10
4	K3	pony's	2	3.1	6.2

### Details van Emissie Punt: stal 3 (268)

Volgnr.	Code	Type	Aantal	Emissie	Totaal
1	B1	schapen	25	0.7	17.5

### Details van Emissie Punt: stal 4 (269)

Volgnr.	Code	Type	Aantal	Emissie	Totaal
1	B1	schapen	55	0.7	38.5
2	A6	vleesstieren	34	7.2	244.8

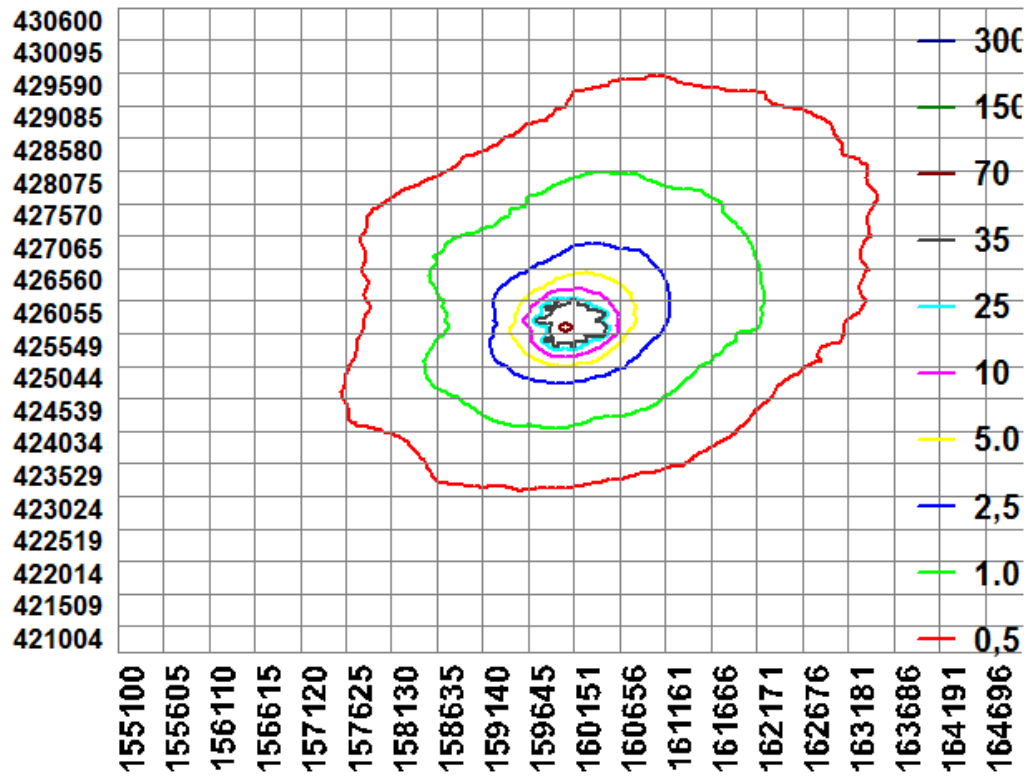

### BIJLAGE 3: Berekening aangevraagde situatie

Naam van de berekening: Heuvelstraat 64 Alphen aangevraagd

Gemaakt op: 19-05-2014 10:57:08

Zwaartepunt X: 160,100 Y: 425,600

Cluster naam: Heuvelstraat 64 te Alphen

Berekende ruwheid: 0,15 m

#### Emissie Punten:

Volgnr.	BronID	X-coord.	Y-coord.	Hoogte	Gem.geb. hoogte	Diam.	Uittr. snelheid	Emissie
1	stal 1	160 082	425 652	5,9	4,4	0,6	4,00	200
2	stal 2	160 116	425 634	1,5	1,5	0,5	0,40	95
3	stal 3	160 073	425 625	1,5	1,5	0,5	0,40	18
4	stal 4	160 067	425 675	1,5	1,5	0,5	0,40	283

#### Gevoelige locaties:

Volgnr	Naam	X coördinaat	Y coördinaat	Depositie
1	Uiterwaarden Waal rand	156 561	427 582	0,28
2	H91EOA Rivierbegeleidende zachthoutoibossen	150 476	425 416	0,05

#### Details van Emissie Punt: stal 1 (266)

Volgnr.	Code	Type	Aantal	Emissie	Totaal
1	A4.100	vleeskalveren	80	2.5	200

#### Details van Emissie Punt: stal 2 (267)

Volgnr.	Code	Type	Aantal	Emissie	Totaal
1	A6	vleesstieren	10	7.2	72
2	B1	schapen	10	0.7	7
3	K1	paarden	2	5	10
4	K3	pony's	2	3.1	6.2

#### Details van Emissie Punt: stal 3 (268)

Volgnr.	Code	Type	Aantal	Emissie	Totaal
1	B1	schapen	25	0.7	17.5

#### Details van Emissie Punt: stal 4 (269)

Volgnr.	Code	Type	Aantal	Emissie	Totaal
1	B1	schapen	55	0.7	38.5
2	A6	vleesstieren	34	7.2	244.8



