



BESLUIT NATUURBESCHERMINGSWET 1998 VAN GEDEPUTEERDE STATEN VAN
GELDERLAND

Artikel 19d, 19e en 19kd lid 1 onder b

Datum : 13 augustus 2014
Onderwerp : Natuurbeschermingswet 1998 – 2014-001751 - gemeente Maasdonk
Activiteit : het uitbreiden van een veehouderij aan de Vreestraat 12, 5386 RW Geffen
Verlenen/weigeren : verlenen vergunning

Aanvrager : Van der Doelen-Van Erp
Zaaknummer : 2014-001751

Beslissing van GEDEPUTEERDE STATEN VAN GELDERLAND op het verzoek van Van der Doelen-Van Erp, Vreestraat 12 Geffen, hierna te noemen aanvrager, van 30 januari 2014 om een vergunning in het kader van de Natuurbeschermingswet 1998, hierna de Nbw 1998.

Aanvraag en procesverloop

De aanvraag voorziet in het uitbreiden van de dieraantallen. De inrichting is gelegen op 7.700 meter van het Natura 2000-gebied Rijntakken.

Voor de beoordeling van de aanvraag zijn de volgende stukken gebruikt:

- Aanvraagformulier Nbw 1998 agrarische bedrijven inclusief bijlagen, d.d. 30 januari 2014.

Het ontwerpbesluit heeft in de periode van 15 mei 2014 tot 26 juni 2014 ter inzage gelegen. Het ontwerpbesluit is tevens toegezonden aan het college van Burgemeester en Wethouders van de gemeente Maasdonk.

Wij hebben een zienswijze ontvangen.

Op deze vergunningaanvraag is afdeling 3.4 van de Algemene wet bestuursrecht van toepassing verklaard.

Besluit

Gedeputeerde Staten van Gelderland;

Gelet op de artikelen 10a, 16, 19d, 19e en 19kd lid 1 onder b van de Nbw 1998;

HEBBEN BESLOTEN

Van der Doelen-van Erp een vergunning conform de beschrijving in de aanvraag te **verlenen** onder de volgende voorschriften:

1. Deze vergunning dient op het bedrijf aanwezig te zijn.

Beoordeling van de aanvraag

De aanvraag betreft een veehouderij waarbij meer dieren gehouden gaan worden.

De mogelijk schadelijke effecten op de instandhoudingsdoelstellingen worden uitsluitend veroorzaakt door stikstofdepositie. Voor dit bedrijf is niet eerder een vergunning danwel een vvgb op grond van de Nbw 1998 verleend.

Mogelijke effecten kunnen optreden op het Natura 2000-gebied Rijntakken. De instandhoudingsdoelstellingen van het voor deze aanvraag relevante Natura 2000-gebied is vermeld in bijlage 1.

Toetsing Depositie

Binnen de Natura 2000-gebieden zijn verschillende habitattypen aanwezig. Deze hebben een kritische depositiewaarde. Als de ammoniakdepositie boven deze waarde uitkomt, kunnen er soorten verdwijnen die kenmerkend zijn voor deze habitattypen.

Nu sprake is van een wijziging van de bestaande activiteit kan, ondanks de te treffen maatregelen, een depositietoename op de stikstofgevoelige habitattypen per saldo niet op voorhand worden uitgesloten.

De uitspraak van de Afdeling Bestuursrechtspraak van de Raad van State van 13 november 2013 (uitspraak 201211640/1/R2) heeft er toe geleid dat bestaande rechten als volgt worden vastgelegd:

Wanneer voor een veehouderij na de referentiedatum (7 december 2004 voor Habitatrichtlijngebieden, 24 maart 2000 voor Vogelrichtlijngebieden) een situatie is vergund of gemeld waarin de ammoniakemissie lager is dan in de situatie op de referentiedatum, wordt uitgegaan van de situatie met de laagste ammoniakemissie. In alle andere gevallen wordt uitgegaan van de laatst vergunde of gemelde situatie op de referentiedatum.

Aanvrager is in het bezit van een melding Besluit melkrundveehouderijen van 28 oktober 1997 voor het bij de aanvraag betrokken bedrijf.

Op grond hiervan stellen wij vast dat ten tijde van de plaatsing als Habitatrichtlijngebied op de lijst van communautair belang danwel de aanwijzing in het kader van de Vogelrichtlijn nationale toestemming was verleend.

Voor het bedrijf is geen situatie vergund of gemeld waarin de ammoniakemissie lager is dan in de situatie op de referentiedatum.

Uit de aanvraag blijkt dat aanvrager ten behoeve van het uitbreiden van het aantal dieren van een veehouderij wenst te salderen met het bedrijf G. Romme, Weverstraat 4 te Geffen.

Op 31 oktober 1991 is voor de inrichting aan Weverstraat 4 te Geffen een vergunning op grond van de Hinderwet met een totale ammoniakemissie van 3.614 kg. Uit de aangeleverde stukken blijkt dat 1454 kg van de ammoniakemissierechten, van de inrichting aan Weverstraat 4 te Geffen, worden gebruikt ten behoeve van de aangevraagde saldering.

Uit de aangeleverde stukken blijkt dat op 14 oktober 2013 door deze inrichting bij de gemeente Maasdonk een verzoek tot intrekking is ingediend.

Veebezetting

In tabel 1 is de vergunde veebezetting op 24 maart 2000 en de aangevraagde veebezetting van het aangevraagde bedrijf weergegeven. In tabel 2 is de vergunde veebezetting op 24 maart 2000 en de veebezetting na saldering weergegeven voor het bedrijf waarmee de aanvrager wenst te salderen.

Tabel 1 veebezetting aanvrager, Vreestraat 12 Geffen

Vergunde veebezetting op 24 maart 2000		
Diersoort	Rav-code	Aantal
Melkkoeien	A 1.100.1	97
Jongvee	A 3	70
Aangevraagde veebezetting		
Diersoort	Rav-code	Aantal
Melkkoeien	A 1.100.1	20
Jongvee	A 3	140
Melkkoeien	A1.15.1	180

Tabel 2 veebezetting van het bedrijf dat N-rechten overdraagt, Weverstraat 4 Geffen

Vergunde veebezetting op 24 maart 2000		
Diersoort	Rav-code	Aantal
Jongvee	A 3	40
Melkvee	A 1.100.1	30
Gespeende biggen	D 1.1.100.1	390
Kraamzeugen	D 1.2.100	40
Guste en dragende zeugen	D 1.3.101	80
Scharrelvarkens	D 3.3.2	757
Veebezetting na saldering		
Diersoort	Rav-code	Aantal
Scharrelvarkens	D 3.3.2	720

Depositie

Voor de dichtstbijzijnde habitattypen, die voor deze aanvraag relevant zijn, is de depositie in de verschillende situaties weergegeven in tabel 3. Een negatieve waarde in de kolom gemiddeld houdt in dat er sprake is van een afname van de depositie op het betreffende habitatype.

Tabel 3 NH₃-depositie van de bedrijven in mol/ha/jr

Habitatype	Depositie (berekening incl. saldering)		
	Vergund Inc. saldering	Aangevraagd	Verschil
Rijntakken (Uiterwaarden Waal)			
H91E0A Zachthoutoibossen	0,6	0,6	0,0
H6510A Glanshaverhooilanden	0,4	0,4	0,0
H6120 Stroomdalgraslanden	0,3	0,3	0,0

Uit tabel 3 blijkt dat de aanvraag niet tot gevolg heeft dat de stikstofdepositie op de aanwezige stikstofgevoelige habitattypen toeneemt.

Vanwege de directe samenhang tussen de bedrijven, is de vermindering van de dieraantallen van het bedrijf gelegen aan Weverstraat 4 te Geffen te beschouwen als een mitigerende maatregel op grond waarvan is verzekerd dat de stikstofdepositie per saldo niet zal toenemen.

Aangezien voor dit bedrijf niet eerder een vergunning of een verklaring van geen bedenkingen op grond van de Nbw 1998 is verleend, is verlening van de vergunning mogelijk voor zover vereisten op economisch, sociaal en cultureel gebied, alsmede regionale en lokale belangen zich hier niet tegen verzetten. Niet is gebleken dat deze belangen vergunningverlening in de weg staan.

Conclusie

Op grond van het vorenstaande hebben wij gezien de passende beoordeling en de getroffen mitigerende maatregelen de zekerheid verkregen dat het project geen significant negatieve effecten heeft op de instandhoudingsdoelen van de betrokken Natura 2000-gebieden. Nu tevens de belangen zoals vermeld in artikel 19 e sub c Nbw 1998 niet aan de orde zijn, kan de vergunning worden verleend.

Zienswijzen

Wij hebben een zienswijze ontvangen van de heer T. van Esch, mede namens de aanvrager, op 19 mei 2014.

De heer van Esch verzoekt om het volgende voorschrift uit de vergunning te verwijderen: 'Indien de inrichting binnen 3 jaar nadat de vergunning onherroepelijk is geworden niet volledig is voltooid en in werking gebracht conform de aanvraag, vervalt de vergunning voor die onderdelen welke binnen die termijn niet zijn benut'.

De heer van Esch verwijst naar de uitspraak van de Raad van State van 9 april 2014, nr. 201302406/1/R2.

Wij hebben ons besluit hierop aangepast.

Namens Gedeputeerde Staten van Gelderland,

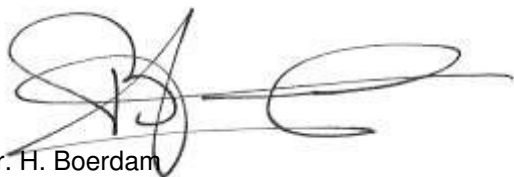

mr. H. Boerdam
teammanager Vergunningverlening

Beroep

Belanghebbenden kunnen binnen zes weken na dagtekening van het besluit hiertegen een beroepschrift indienen bij de rechtbank Gelderland (Postbus 9030, 6800 EM Arnhem). Zij die partij zijn in de hoofdzaak kunnen bij de voorzieningenrechter van de rechtbank Gelderland (Postbus 9030, 6800 EM Arnhem) een verzoek indienen om een voorlopige voorziening te treffen.

Voor individuele burgers (niet voor advocaten en ook niet voor gemachtigden namens een bedrijf of een organisatie) bestaat de mogelijkheid digitaal beroep of een verzoek om een voorlopige voorziening in te dienen. Meer informatie kunt u vinden op www.rechtspraak.nl.

Voor het behandelen van een verzoek om een voorlopige voorziening wordt griffierecht geheven. Over de hoogte en de wijze van betaling van het griffierecht kunt u informatie verkrijgen bij de rechtbank Gelderland, telefoonnummer (026) 359 20 00 of op www.rechtspraak.nl.

bijlagen:

- Bijlage 1: Instandhoudingsdoelstellingen.
- Bijlage 2: Berekening huidige situatie inclusief saldering
- Bijlage 3: Berekening aangevraagde situatie

BIJLAGE 1: Instandhoudingsdoelstellingen van het voor deze aanvraag relevante Natura 2000-gebied

Natura 2000-gebied Rijntakken (Dit omvat de Habitatrichtlijn- en Vogelrichtlijngebieden Uiterwaarden IJssel, Uiterwaarden Waal, Uiterwaarden Neder-Rijn en Gelderse Poort)

Aanwijzing en aanmelding

De Rijntakken is op 24 maart 2000 aangewezen als Vogelrichtlijngebied en daarnaast op 20 mei 2003 aangemeld als Habitatrichtlijngebied. Op 7 december 2004 heeft de Europese Commissie de communautaire lijst vastgesteld op basis waarvan Nederland het gebied moet aanwijzen.

Het gebied is op 29 april 2014 aangewezen. De aanwijzing als staatsnatuurmonument is hiermee van rechtswege komen te vervallen.

In onderstaande tabel staan de voor NH3 gevoelige instandhoudingsdoelstellingen voor het Natura 2000-gebied Rijntakken.

Tabel 1 Instandhoudingsdoelstellingen (Bron: aanwijzingsbesluit Rijntakken)

(= behouddoelstelling; > ontwikkelingsdoelstelling; =<) behouddoelstelling maar achteruitgang toegestaan ten gunste van specifieke ontwikkeldoelstelling)

Habitattypen	Doelstelling oppervlakte	Doelstelling kwaliteit
H3150 Meren met krabbenscheer en fonteinkruiden	>	>
H3260B Beken en rivieren met waterplanten	>	=
H6120 Stroomdalgraslanden ¹	>	>
H6430C Ruigten en zomen, droog	=	=
H6510A Glanshaverhooilanden	>	>
H6510B Vossenstaarthooilanden	>	>
H91E0A Rivierbegeleidende zachthoutoobossen	=	>
H91E0B Essen-iepenbossen	>	>
H91F0 Droge hardhoutoobossen	>	>

¹Prioritair habitatype

BIJLAGE 2: Berekening huidige situatie inclusief saldering

Naam van de berekening: vergund totaal Vreestraat 12 Gef
Gemaakt op: 18-03-2014 16:06:11
Zwaartepunt X: 160,400 Y: 416,400
Cluster naam: Vreestraat 12 Geffen
Berekende ruwheid: 0,35 m

Emissie Punten:

Volg nr.	BronID	X-coord.	Y-coord.	Hoogte	Gem.geb. hoogte	Diam.	Uitr. snelheid	Emissie
1	Stal 1	159 161	418 297	1,5	1,5	0,5	0,40	779
2	Stal 2/3	159 122	418 307	1,5	1,5	0,5	0,40	416
3	Weverstraat 3	160 728	415 871	1,5	1,5	0,5	0,40	363
4	Weverstraat 1	160 713	415 844	1,5	1,5	0,5	0,40	39
5	Weverstraat 2	160 725	415 824	1,5	1,5	0,5	0,40	39
6	Weverstraat 4	160 731	415 835	6,0	4,0	0,5	4,00	203
7	Weverstraat 5	160 766	415 839	6,0	4,0	0,5	4,00	699
8	Weverstraat 6	160 742	415 841	6,0	4,0	0,5	4,00	111
9	Weverstraat 7	160 686	415 940	6,0	4,0	0,5	4,00	2 160

Gevoelige locaties:

Volgnummer	Naam	X coördinaat	Y coördinaat	Depositie
1	Rijntakken (Uiterwaarden Waal)	154 041	424 138	0,60
2	H91E0A Rivierbegeleidende zachthoutoibossen	154 465	424 773	0,57
3	H6510A Glanshaverhooilanden	149 610	425 818	0,36
4	H6120 Stroomdalgraslanden	148 463	425 784	0,32

Details van Emissie Punt: Stal 1 (603)

Volgnr.	Code	Type	Aantal	Emissie	Totaal
1	A 1.100.1	Melkkoeien	82	9.5	779

Details van Emissie Punt: Stal 2/3 (604)

Volgnr.	Code	Type	Aantal	Emissie	Totaal
1	A 1.100.1	Melkkoeien	15	9.5	142.5
2	A 3	Jongvee	70	3.9	273

Details van Emissie Punt: Weverstraat 3 (607)

Volgnr.	Code	Type	Aantal	Emissie	Totaal
1	A 3	Jongvee	20	3.9	78
2	A 1.100.1	Melkvee	30	9.5	285

Details van Emissie Punt: Weverstraat 1 (615)

Volgnr.	Code	Type	Aantal	Emissie	Totaal
1	A 3	Jongvee	10	3.9	39

Details van Emissie Punt: Weverstraat 2 (616)

Volgnr.	Code	Type	Aantal	Emissie	Totaal
1	A 3	Jongvee	10	3.9	39

Details van Emissie Punt: Weverstraat 4 (617)

Volgnr.	Code	Type	Aantal	Emissie	Totaal
1	D 1.1.100.1	Gespeende biggen	200	0.6	120
2	D 1.2.100.1	Kraamzeugen	10	8.3	83

Details van Emissie Punt: Weverstraat 5 (618)

Volgnr.	Code	Type	Aantal	Emissie	Totaal
1	D 1.1.100.1	Gespeende biggen	190	0.6	114
2	D 1.2.100	Kraamzeugen	30	8.3	249
3	D 1.3.101	Guste en dragende zeugen	80	4.2	336

Details van Emissie Punt: Weverstraat 6 (619)

Volgnr.	Code	Type	Aantal	Emissie	Totaal
1	D 3.3.2	Vleesvarkens	37	3	111

Details van Emissie Punt: Weverstraat 7 (620)

Volgnr.	Code	Type	Aantal	Emissie	Totaal
1	D 3.3.2	Vleesvarkens	720	3	2160

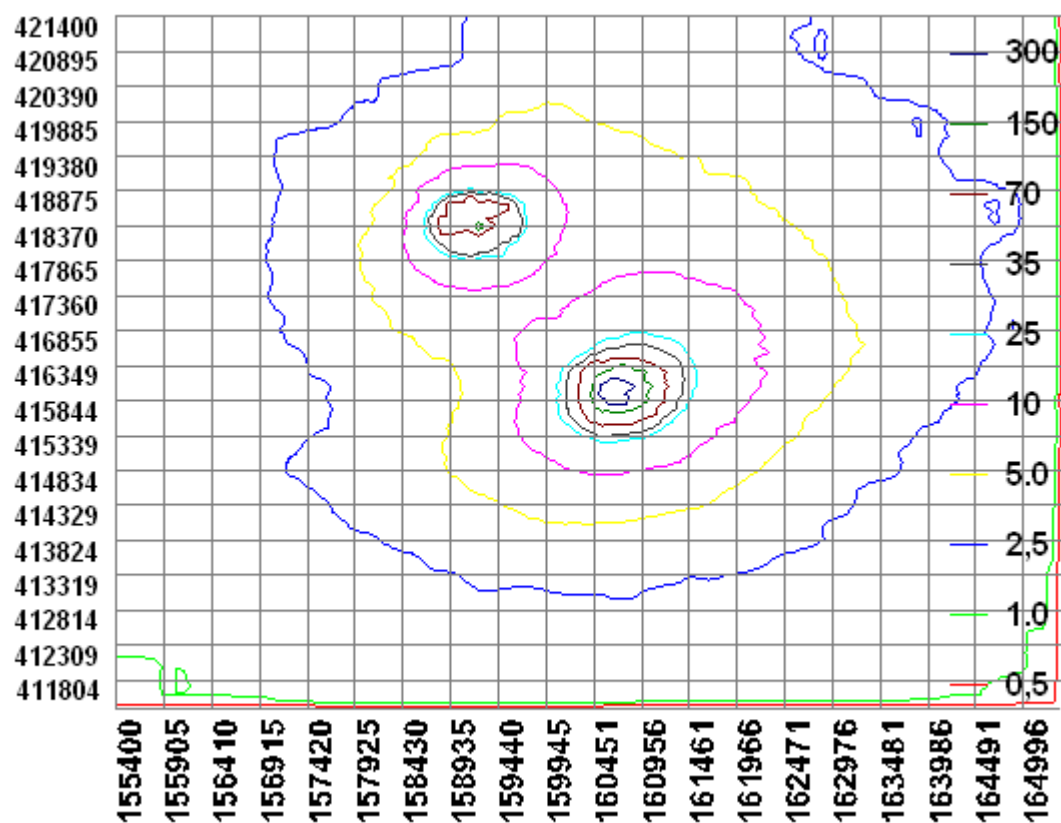

BIJLAGE 3: Berekening aangevraagde situatie

Naam van de berekening: aangevraagd Vreestraat 12 Geffen
Gemaakt op: 18-03-2014 16:18:38
Zwaartepunt X: 159,500 Y: 417,700
Cluster naam: Vreestraat 12 Geffen
Berekende ruwheid: 0,30 m

Emissie Punten:

Volg nr.	BronID	X-coord.	Y-coord.	Hoogte	Gem.geb. hoogte	Diam.	Uittr. snelheid	Emissie
1	Stal 1	159 161	418 297	1,5	1,5	0,5	0,40	334
2	Stal 2/3	159 122	418 307	1,5	1,5	0,5	0,40	402
3	Weverstraat 7	160 686	415 940	6,0	4,0	0,5	4,00	2 160
4	Stal 4	159 220	418 325	1,5	1,5	0,5	0,40	1 260

Gevoelige locaties:

Volgnummer	Naam	X coördinaat	Y coördinaat	Depositie
1	Rijntakken (Uiterwaarden Waal)	154 041	424 138	0,60
2	H91E0A Rivierbegeleidende zachthoutoibossen	154 465	424 773	0,56
3	H6510A Glanshaverhooilanden	149 610	425 818	0,35
4	H6120 Stroomdalgraslanden	148 463	425 784	0,31

Details van Emissie Punt: Stal 1 (603)

Volgnr.	Code	Type	Aantal	Emissie	Totaal
1	A 1.100.1	Melkkoeien	20	9.5	190
2	A 3	Jongvee	37	3.9	144.3

Details van Emissie Punt: Stal 2/3 (604)

Volgnr.	Code	Type	Aantal	Emissie	Totaal
1	A 3	Jongvee	103	3.9	401.7

Details van Emissie Punt: Weverstraat 7 (620)

Volgnr.	Code	Type	Aantal	Emissie	Totaal
1	D 3.3.2	Vleesvarkens	720	3	2160

Details van Emissie Punt: Stal 4 (621)

Volgnr.	Code	Type	Aantal	Emissie	Totaal
1	A 1.15.1	Melkkoeien	180	7	1260

