



BESLUIT NATUURBESCHERMINGSWET 1998 VAN GEDEPUTEERDE STATEN VAN
GELDERLAND

Artikel 19d, 19e en 19kd lid 1 onder b

Datum : 3 september 2014
Onderwerp : Natuurbeschermingswet 1998 - 2014-005296 - gemeente Bronckhorst
Activiteit : het uitbreiden van een melkveehouderij aan de Eldrikseweg 10,
6998 CC Laag Keppel
Verlenen/weigeren : verlenen vergunning
Aanvrager : J.F. Siebes
Zaaknummer : 2014-005296

Beslissing van GEDEPUTEERDE STATEN VAN GELDERLAND op het verzoek van J.F. Siebes, Eldrikseweg 10 te Laag Keppel, hierna te noemen aanvrager, van 29 maart 2014 om een vergunning in het kader van de Natuurbeschermingswet 1998, hierna de Nbw 1998.

Aanvraag en procesverloop

De aanvraag voorziet in het uitbreiden van een melkveehouderij. De inrichting is gelegen op ongeveer 5.000 meter van het Natura 2000-gebied Rijntakken en op ongeveer 9.400 meter van het Natura 2000-gebied Veluwe.

Voor de beoordeling van de aanvraag zijn de volgende stukken gebruikt:

- Aanvraagformulier Nbw 1998 agrarische bedrijven inclusief bijlagen, d.d. 25 maart 2014.

Het ontwerpbesluit heeft in de periode van 10 juni 2014 tot 22 juli 2014 ter inzage gelegen. Het ontwerpbesluit is tevens toegezonden aan het college van Burgemeester en Wethouders van de gemeente Bronckhorst.

Wij hebben geen zienswijzen ontvangen.

Op deze vergunningaanvraag is afdeling 3.4 van de Algemene wet bestuursrecht van toepassing verklaard.

Besluit

Gedeputeerde Staten van Gelderland;

Gelet op de artikelen 10a, 16, 19d, 19e en 19kd lid 1 onder b van de Nbw 1998;

HEBBEN BESLOTEN

aanvrager een vergunning conform de beschrijving in de aanvraag te **verlenen** onder de volgende voorschriften:

1. Deze vergunning dient op het bedrijf aanwezig te zijn.

Beoordeling van de aanvraag

De aanvraag betreft een melkveehouderij waarbij de veebezetting wordt uitgebreid.

De mogelijk schadelijke effecten op de instandhoudingsdoelstellingen worden uitsluitend veroorzaakt door stikstofdepositie. Voor dit bedrijf is niet eerder een vergunning danwel een vvgb op grond van de Nbw 1998 verleend.

Aangezien salderen op grond van het salderingssysteem niet meer mogelijk is, is voor deze aanvraag artikel 15 van de Verordening Stikstof en Natura 2000 Gelderland van toepassing.

Mogelijke effecten kunnen optreden op de Natura 2000-gebieden Rijntakken en Veluwe. De instandhoudingsdoelstellingen van de voor deze aanvraag relevante Natura 2000-gebieden zijn vermeld in bijlage 1.

Toetsing Depositie

Binnen de Natura 2000-gebieden zijn verschillende habitattypen aanwezig. Deze hebben een kritische depositiewaarde. Als de ammoniakdepositie boven deze waarde uitkomt, kunnen er soorten verdwijnen die kenmerkend zijn voor deze habitattypen.

Nu sprake is van een wijziging van de bestaande activiteit kan, ondanks de te treffen maatregelen, een depositietoename op de stikstofgevoelige habitattypen per saldo niet op voorhand worden uitgesloten.

De uitspraak van de Afdeling Bestuursrechtspraak van de Raad van State van 13 november 2013 (uitspraak 201211640/1/R2) heeft er toe geleid dat bestaande rechten als volgt worden vastgelegd:

Wanneer voor een veehouderij na de referentiedatum (7 december 2004 voor Habitatrichtlijngebieden, 24 maart 2000 voor Vogelrichtlijngebieden) een situatie is vergund of gemeld waarin de ammoniakemissie lager is dan in de situatie op de referentiedatum, wordt uitgegaan van de situatie met de laagste ammoniakemissie. In alle andere gevallen wordt uitgegaan van de laatst vergunde of gemelde situatie op de referentiedatum.

Aanvrager is in het bezit van een vergunning op grond van de Wet milieubeheer van 25 februari 1997 voor het bij de aanvraag betrokken bedrijf.

Op grond hiervan stellen wij vast dat ten tijde van de plaatsing als Habitatrichtlijngebied op de lijst van communautair belang danwel de aanwijzing in het kader van de Vogelrichtlijn nationale toestemming was verleend.

Uit de aanvraag blijkt dat aanvrager ten behoeve van het uitbreiden van een melkveehouderij wenst te salderen met het bedrijf gelegen aan de Koksgoedweg 12 te Wehl. Voor dit bedrijf aan de Koksgoedweg 12 te Wehl is op 22 juni 2005 een melding Besluit melkrundveehouderij ingediend met een lagere emissie dan ten tijde van de plaatsing als Habitatrichtlijngebied op de lijst van communautair belang danwel de aanwijzing in het kader van de Vogelrichtlijn. Uit de aangeleverde stukken blijkt dat de ammoniakemissierechten van totaal 966,4 kg NH₃ geheel worden gebruikt ten behoeve van de aangevraagde saldering.

Op 24 maart 2014 is voor deze inrichting bij de gemeente Doetinchem een melding gedaan van het staken van de agrarische activiteiten.

Veebezetting

In tabel 1 is de vergunde veebezetting op 24 maart 2000 en de aangevraagde veebezetting van het aangevraagde bedrijf weergegeven. In tabel 2 is de vergunde veebezetting op 24 maart 2000 en de veebezetting na saldering weergegeven voor het bedrijf waarmee de aanvrager wenst te salderen.

Tabel 1 veebezetting aanvrager Eldrikseweg 10 te Laag Keppel

Vergunde veebezetting op 24 maart 2000		
Diersoort	Rav-code / BWL	Aantal
Melkkoeien	A1.100.1	119
Vrouwelijk jongvee < 2 jaar	A3	85

Aangevraagde veebezetting		
Diersoort	Rav-code / BWL	Aantal
Melkkoeien	A1.100.1	13
Melkkoeien	A1.14.1 (BWL 2010.35.V3)	187
Vrouwelijk jongvee < 2 jaar	A3	125

Tabel 2 veebezetting van het bedrijf dat N-rechten overdraagt, adres: Koksgoedweg 12 te Wehl

Vergunde veebezetting op 22 juni 2005		
Diersoort	Rav-code/BWL	Aantal
Melkkoeien	A1.100.1	89
Vrouwelijk jongvee < 2 jaar	A3	31

Depositie

Voor de dichtstbijzijnde habitattypen, die voor deze aanvraag relevant zijn, is de depositie in de verschillende situaties weergegeven in tabel 2. Een negatieve waarde in de kolom gemiddeld houdt in dat er sprake is van een afname van de depositie op het betreffende habitatype.

Tabel 3 NH₃-depositie van de bedrijven in mol/ha/jr

Habitatype	Depositie (berekening incl. saldering)		
	24 maart 2000 Incl. saldering	Aanvraag	Verschil
<i>Rijntakken</i>			
H91E0A Zachthoutoibossen	0,3	0,3	0
H91E0B Essen-iepenbossen	0,3	0,3	0
<i>Veluwe</i>			
H9120 Beuken-eikenbossen met hulst	0,3	0,3	0
H9190 Oude eikenbossen	0,2	0,2	0
H4030 Droge heiden	0,2	0,2	0

Uit tabel 3 blijkt dat de aanvraag niet tot gevolg heeft dat de stikstofdepositie op de aanwezig stikstofgevoelige habitattypen toeneemt.

Vanwege de directe samenhang tussen de bedrijven, is de beëindiging van het bedrijf gelegen aan de Koksgoedweg 12 te Wehl te beschouwen als een mitigerende maatregel op grond waarvan is verzekerd dat de stikstofdepositie per saldo niet zal toenemen.

Aangezien voor dit bedrijf niet eerder een vergunning of een verklaring van geen bedenkingen op grond van de Nbw 1998 is verleend, is verlening van de vergunning mogelijk voor zover vereisten op economisch, sociaal en cultureel gebied, alsmede regionale en lokale belangen zich hier niet tegen verzetten. Niet is gebleken dat deze belangen vergunningverlening in de weg staan.

Conclusie

Op grond van het vorenstaande hebben wij gezien de passende beoordeling en de getroffen mitigerende maatregelen de zekerheid verkregen dat het project geen significant negatieve effecten heeft op de instandhoudingsdoelen van de betrokken Natura 2000-gebieden. Nu tevens de belangen zoals vermeld in artikel 19 e sub c Nbw 1998 niet aan de orde zijn, kan de vergunning worden verleend.

Namens Gedeputeerde Staten van Gelderland,

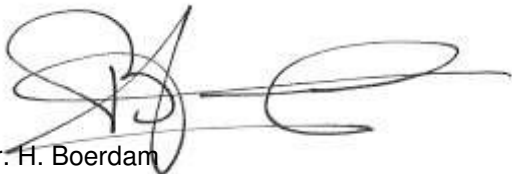

mr. H. Boerdam
teammanager Vergunningverlening

Beroep

Belanghebbenden kunnen binnen zes weken na de dag waarop het besluit ter inzage is gelegd hiertegen beroep instellen bij de Afdeling bestuursrechtspraak van de Raad van State (Postbus 20019, 2500 EA 's-Gravenhage).

Zij die partij zijn in de hoofdzaak kunnen bij de voorzitter van de Afdeling bestuursrechtspraak een verzoek indienen om een voorlopige voorziening te treffen.

Voor het behandelen van het beroepschrift en voor het behandelen van een verzoek om een voorlopige voorziening wordt griffierecht geheven. Over de hoogte en de wijze van betaling van het griffierecht kunt u informatie verkrijgen bij de Raad van State, telefoonnummer (070) 426 44 26.

bijlagen:

- Bijlage 1: Instandhoudingsdoelstellingen.
- Bijlage 2: Berekening huidige situatie inclusief saldering
- Bijlage 3: Berekening aangevraagde situatie

BIJLAGE 1: Instandhoudingsdoelstellingen van de voor deze aanvraag relevante Natura 2000-gebieden

Natura 2000-gebied Rijntakken (Dit omvat de Habitatrichtlijn- en Vogelrichtlijngebieden Uiterwaarden IJssel, Uiterwaarden Waal, Uiterwaarden Neder-Rijn en Gelderse Poort)

Aanwijzing en aanmelding

De Rijntakken is op 24 maart 2000 aangewezen als Vogelrichtlijngebied en daarnaast op 20 mei 2003 aangemeld als Habitatrichtlijngebied. Op 7 december 2004 heeft de Europese Commissie de communautaire lijst vastgesteld op basis waarvan Nederland het gebied moet aanwijzen.

Het gebied is op 29 april 2014 aangewezen. De aanwijzing als staatsnatuurmonument is hiermee van rechtswege komen te vervallen.

In onderstaande tabel staan de voor NH3 gevoelige instandhoudingsdoelstellingen voor het Natura 2000-gebied Rijntakken.

Tabel 1 Instandhoudingsdoelstellingen (Bron: aanwijzingsbesluit Rijntakken)

(= behouddoelstelling; > ontwikkelingsdoelstelling; =<) behouddoelstelling maar achteruitgang toegestaan ten gunste van specifieke ontwikkeldoelstelling)

Habitattypen	Doelstelling oppervlakte	Doelstelling kwaliteit
H3150 Meren met krabbenscheer en fonteinkruiden	>	>
H3260B Beken en rivieren met waterplanten	>	=
H6120 Stroomdalgraslanden ¹	>	>
H6430C Ruigten en zomen, droog	=	=
H6510A Glanshaverhooilanden	>	>
H6510B Vossenstaarthooilanden	>	>
H91E0A Rivierbegeleidende zachthoutoibossen	=	>
H91E0B Essen-iepenbossen	>	>
H91F0 Droge hardhoutoibossen	>	>

¹Prioritair habitatype

Veluwe (*Habitatrichtlijn en Vogelrichtlijn*)

Aanwijzing en aanmelding

De Veluwe is op 24 maart 2000 aangewezen als Vogelrichtlijngebied. In 2003 is de Veluwe aangemeld als Habitatrichtlijngebied bij de Europese Commissie. Op 7 december 2004 heeft de Europese Commissie de communautaire lijst vastgesteld op basis waarvan Nederland het gebied moet aanwijzen.

Binnen de begrenzing van de Veluwe liggen twee Beschermde Natuurmonumenten, het Mosterdveen en de Leemputten bij Staverden. Beide gebieden zijn respectievelijk op 16 februari 1998 (N/98315) en 4 september 1974 (NBOR/S 13844) aangewezen als Beschermde Natuurmonument.

In onderstaande tabel staan de voor NH₃ gevoelige instandhoudingsdoelstellingen voor het Natura 2000-gebied Veluwe.

Tabel 1 Instandhoudingsdoelstellingen (Bron: Ontwerp-aanwijzingsbesluit Veluwe)
(= behoudsdoelstelling; > ontwikkelingsdoelstelling)

Habitattypen	Doelstelling verspreiding	Doelstelling oppervlakte	Doelstelling kwaliteit
H2310 Stui/zandheiden met struikheide	=	>	>
H2320 Binnenlandse kraaiheidebegroeiingen	=	=	=
H2330 Zandverstuivingen	=	>	>
H3130 Zwakgebufferde vennen	=	=	=
H3160 Zure vennen	=	=	>
H4010A Vochtige heiden op zandgronden	=	>	>
H4030 Droge heiden	=	>	>
H5130 Jeneverbesstruwelen	=	=	>
H6230 Heischrale graslanden ¹	=	>	>
H6410 Blauwgraslanden	=	>	>
H7110B Actief hoogveen ¹	=	>	>
H7150 Pioniervegetaties met snavelbiezen		>	>
H9120 Beuken-eikenbossen met hulst		>	=
H9160A Eiken-Haagbeukenbossen		>	=
H9190 Oude eikenbossen		>	>
H91E0C Beekbegeleidende alluviale bossen ¹		>	>

¹Prioritair habitatype

BIJLAGE 2: Berekening huidige situatie inclusief saldering

Naam van de berekening: Eldrikseweg 10 Laag Keppel vergund

Gemaakt op: 6-05-2014 0:00:17

Zwaartepunt X: 211,400 Y: 442,600

Cluster naam: Eldrikseweg 10 Laag Keppel

Berekende ruwheid: 0,25 m

Emissie Punten:

Volgnr.	BronID	X-coord.	Y-coord.	Hoogte	Gem.geb. hoogte	Diam.	Uitr. snelheid	Emissie
1	Stal A	210 788	444 536	1,5	1,5	0,5	0,40	164
2	Stal B	210 804	444 535	1,5	1,5	0,5	0,40	129
3	Stal C	210 832	444 552	1,5	1,5	0,5	0,40	1 170
4	Sald. stal 1	212 013	440 725	1,5	1,5	0,5	0,40	273
5	Sald. stal 2	212 000	440 737	1,5	1,5	0,5	0,40	399
6	Sald. stal 3	211 994	440 764	1,5	1,5	0,5	0,40	295

Gevoelige locaties:

Volgnr	Naam	X coördinaat	Y coördinaat	Depositie
1	Rijntakken			
2	H91E0A Zachthoutooibossen	207 007	453 112	0,31
3	H91E0B Essen-iepenbossen	206 396	452 778	0,30
4	Veluwe			
5	H9120 Beuken-eikenbossen met hulst	203 259	450 231	0,31
6	H9190 Oude eikenbossen	202 465	453 204	0,23
7	H4030 Droge heiden	199 319	448 109	0,18

Details van Emissie Punt: Stal A (4951)

Volgnr.	Code	Type	Aantal	Emissie	Totaal
1	A3	Vrouwelijk jongvee	42	3.9	163.8

Details van Emissie Punt: Stal B (4952)

Volgnr.	Code	Type	Aantal	Emissie	Totaal
1	A3	Vrouwelijk jongvee	33	3.9	128.7

Details van Emissie Punt: Stal C (4953)

Volgnr.	Code	Type	Aantal	Emissie	Totaal
1	A3	Vrouwelijk jongvee	10	3.9	39
2	A1.100.1	Melkkoeien	119	9.5	1130.5

Details van Emissie Punt: Sald. stal 1 (4954)

Volgnr.	Code	Type	Aantal	Emissie	Totaal
1	A1.100.1	Melkkoeien	16	9.5	152
2	A3	Vrouwelijk jongvee	31	3.9	120.9

Details van Emissie Punt: Sald. stal 2 (4955)

Volgnr.	Code	Type	Aantal	Emissie	Totaal
1	A1.100.1	Melkkoeien	42	9.5	399

Details van Emissie Punt: Sald. stal 3 (4956)

Volgnr.	Code	Type	Aantal	Emissie	Totaal
1	A1.100.1	Melkkoeien	31	9.5	294.5

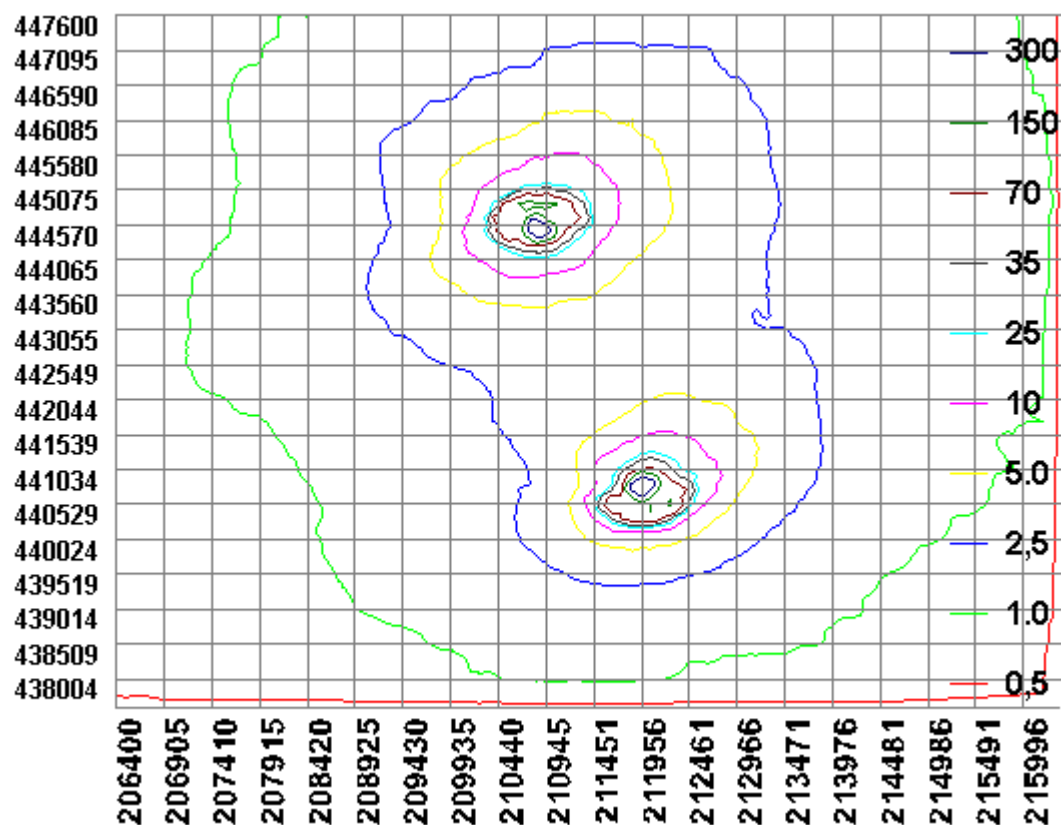

BIJLAGE 3: Berekening aangevraagde situatie

Naam van de berekening: Eldrikseweg 10 Laag Keppel aangevraagd
 Gemaakt op: 6-05-2014 20:38:19
 Zwaartepunt X: 210,800 Y: 444,500
 Cluster naam: Eldrikseweg 10 Laag Keppel
 Berekende ruwheid: 0,24 m

Emissie Punten:

Volgnr.	BronID	X-coord.	Y-coord.	Hoogte	Gem.geb. hoogte	Diam.	Uittr. snelheid	Emissie
1	Stal A	210 788	444 536	1,5	1,5	0,5	0,40	156
2	Stal C	210 832	444 552	1,5	1,5	0,5	0,40	455
3	Nieuwbouw	210 827	444 478	1,5	1,5	0,5	0,40	1 328

Gevoelige locaties:

Volgnr	Naam	X coördinaat	Y coördinaat	Depositie
1	Rijntakken			
2	H91E0A Zachthoutoobossen	207 007	453 112	0,29
3	H91E0B Essen-iepenbossen	206 396	452 778	0,27
4	Veluwe			
5	H9120 Beuken-eikenbossen met hulst	203 259	450 231	0,28
6	H9190 Oude eikenbossen	202 465	453 204	0,22
7	H4030 Droge heiden	199 319	448 109	0,15

Details van Emissie Punt: Stal A (4951)

Volgnr.	Code	Type	Aantal	Emissie	Totaal
1	A3	Vrouwelijk jongvee	40	3.9	156

Details van Emissie Punt: Stal C (4953)

Volgnr.	Code	Type	Aantal	Emissie	Totaal
1	A3	Vrouwelijk jongvee	85	3.9	331.5
2	A1.100.1	Melkkoeien	13	9.5	123.5

Details van Emissie Punt: Nieuwbouw (4964)

Volgnr.	Code	Type	Aantal	Emissie	Totaal
1	A1.14.1	Melkkoeien	187	7.1	1327.7

