



BESLUIT NATUURBESCHERMINGSWET 1998 VAN GEDEPUTEERDE STATEN VAN
GELDERLAND

Artikel 19d en 19e

Datum ontwerpbesluit : 3 september 2014
Onderwerp : Natuurbeschermingswet 1998 - 2014-000055 - gemeente Ede
Activiteit : het wijzigen van een veehouderij aan Dickenesweg 1, 6721 MZ
Bennekom
Verlenen/weigeren : verlenen vergunning
Aanvrager : J.W. Adams
Zaaknummer : 2014-000055

Beslissing van GEDEPUTEERDE STATEN VAN GELDERLAND op het verzoek van J.W. Adams, Dickenesweg 1 te Bennekom, hierna te noemen aanvrager, van 24 december 2013, om een vergunning in het kader van de Natuurbeschermingswet 1998, hierna de Nbw 1998, voor een rundvee-, varkens- en pluimveehouderij aan Dickenesweg 1 te Bennekom.

Aanvraag en procesverloop

De aanvraag voorziet in het houden van melk- en kalfkoeien, vrouwelijk jongvee tot 2 jaar, vleesvarkens en (groot)ouderdieren van vleeskuikens. De inrichting is gelegen op circa 2.140 meter van het Natura 2000-gebied Binnenveld en 2.900 meter van het Natura 2000-gebied Veluwe.

Voor de beoordeling van de aanvraag zijn de volgende stukken gebruikt:

- Aanvraagformulier Nbw 1998 agrarische bedrijven van 24 december 2013.
- AAgro-Stacksberekeningen voor de aangevraagde en vergunde situatie.
- Overzicht dieraantallen, stalsystemen en emissies.
- Plattegrondtekening van de aangevraagde situatie met werkblad 109-90, van 19 december 2013.
- Vergunning op grond van de Hinderwet van 19 februari 1991, inclusief bijbehorende plattegrondtekening.

Het ontwerpbesluit heeft in de periode van 11 juni 2014 tot 23 juli 2014 ter inzage gelegen. Het ontwerpbesluit is tevens toegezonden aan het college van Burgemeester en Wethouders van de gemeente Ede.

Wij hebben geen zienswijzen ontvangen.

Op deze vergunningaanvraag is afdeling 3.4 van de Algemene wet bestuursrecht van toepassing verklaard.

Besluit

Gedeputeerde Staten van Gelderland;

Gelet op de artikelen 16, 19d, 19e en 43 van de Nbw 1998;

HEBBEN BESLOTEN

J.W. Adams een vergunning conform de beschrijving in de aanvraag te **verlenen** onder de volgende voorschriften:

- 1 Deze vergunning dient op het bedrijf aanwezig te zijn.
- 2 In stal A zoals aangegeven op de plattegrondtekening van de aangevraagde situatie behorende bij deze vergunning, zijn maximaal 64 melk- en kalfkoeien aanwezig.

Beoordeling van de aanvraag

Algemeen

De aanvraag betreft een rundvee-, varkens- en pluimveehouderij voor het houden 85 melk- en kalfkoeien, 48 stuks vrouwelijk jongvee tot 2 jaar, 284 vleesvarkens en 1.650 (groot)ouderdieren van vleeskuikens. Ten opzichte van de vergunde situatie (Hinderwetvergunning van 19 februari 1991) heeft de aanvraag betrekking op het verminderen van het aantal (groot)ouderdieren van vleeskuikens met 1.350 stuks. De ammoniakemissierechten voor het aantal te verminderen (groot)ouderdieren van vleeskuikens worden overgedragen aan een andere veehouderij van aanvrager aan Dijkgraaf 36 te Bennekom.

De mogelijk schadelijke effecten op de instandhoudingsdoelstellingen worden uitsluitend veroorzaakt door stikstofdepositie. Voor dit bedrijf is niet eerder een vergunning danwel een verklaring van geen bedenkingen (hierna vvgb) op grond van de Nbw 1998 verleend.

Mogelijke effecten kunnen optreden op de Natura 2000-gebieden Binnenveld en Veluwe. De instandhoudingsdoelstellingen van de voor deze aanvraag relevante Natura 2000-gebieden zijn vermeld in bijlage 1.

Toetsing Depositie

Binnen de Natura 2000-gebieden zijn verschillende habitattypen aanwezig. Deze hebben een kritische depositiewaarde. Als de ammoniakdepositie boven deze waarde uitkomt, kunnen er soorten verdwijnen die kenmerkend zijn voor deze habitattypen.

Nu sprake is van een wijziging van de bestaande activiteit kan, ondanks de te treffen maatregelen, een depositietoename op de stikstofgevoelige habitattypen per saldo niet op voorhand worden uitgesloten.

De uitspraak van de Afdeling Bestuursrechtspraak van de Raad van State van 13 november 2013 (uitspraak 201211640/1/R2) heeft er toe geleid dat bestaande rechten als volgt worden vastgelegd: Wanneer voor een veehouderij na de referentiedata (7 december 2004 voor Habitatrictlijngebieden en 24 maart 2000 voor Vogelrichtlijngebieden) een situatie is vergund of gemeld waarin de ammoniakdepositie lager is dan in de situatie op de referentiedatum, wordt uitgegaan van de situatie met de laagste ammoniakdepositie. In alle andere gevallen wordt uitgegaan van de laatst vergunde of gemelde situatie op de referentiedata.

Aanvrager is in het bezit van een op 19 februari 1991 verleende vergunning op grond van de Hinderwet. Op grond hiervan stellen wij vast dat ten tijde van de aanwijzing van het Natura 2000-gebied Veluwe in het kader van de Vogelrichtlijn en de plaatsing van Binnenveld als Habitatrictlijngebied op de lijst van communautair belang, nationale toestemming was verleend. Na het verlenen van de genoemde Hinderwetvergunning, is geen vergunning meer verleend voor of de vergunde situatie zodanig gewijzigd dat sprake is van een situatie met een lagere depositie. Voor de vergunde rechten op de referentiedata wordt daarom uitgegaan van de Hinderwetvergunning van 19 februari 1991.

In tabel 1 is de vergunde en aangevraagde veebezetting weergegeven. In tabel 2 is de depositie van de vergunde en de aangevraagde situatie weergegeven. Voor de depositieberekening in de bijlagen van dit besluit is voor het aantal melk- en kalfkoeien in stal A uitgegaan van 64 stuks, overeenkomstig de plattegrondtekening van de aangevraagde situatie en het overzicht met dieraantallen voor de aangevraagde situatie. Dit aantal wijkt af van het aantal gebruikt voor de depositieberekening voor de aangevraagde situatie van de aanvraag (65 stuks).

Tabel 1 Veebezetting

| Vergunde veebezetting op 24 maart 2000 en 7 december 2004 | | |
|--|-----------------|---------------|
| Diersoort | Rav-code | Aantal |
| Melk- en kalfkoeien | A1.100.1 | 85 |
| Vrouwelijk jongvee tot 2 jaar | A3 | 48 |
| Vleesvarkens | D3.100.1 | 284 |
| (groot)Ouderdieren van vleeskuikens | E4.100 | 3.000 |

| Aangevraagde veebezetting | | |
|-------------------------------------|-----------------|---------------|
| Diersoort | Rav-code | Aantal |
| Melk- en kalfkoeien | A1.100.1 | 85 |
| Vrouwelijk jongvee tot 2 jaar | A3 | 48 |
| Vleesvarkens | D3.100.1 | 284 |
| (groot)Ouderdieren van vleeskuikens | E4.100 | 1.650 |

Tabel 2 NH₃-depositie van het bedrijf in mol/ha/jr

| Habitatype | Depositie | | |
|--|--|--------------------|-----------------|
| | Vergund op 24 maart 2000 en 7 december 2004 | Aangevraagd | Verschil |
| <i>Binnenveld</i> | | | |
| H6410 Blauwgraslanden | 2,0 | 1,5 | -0,5 |
| H7140A Overgangs- en trilvenen | 1,7 | 1,3 | -0,4 |
| | | | |
| <i>Veluwe</i> | | | |
| H9120 Beuken- en eikenbossen met hulst | 3,7 | 2,9 | -0,8 |
| H4030 Droge heiden | 1,9 | 1,5 | -0,4 |
| H2330 Zandverstuivingen | 0,8 | 0,6 | -0,2 |

Uit tabel 2 blijkt dat in de aangevraagde situatie ten opzichte van de vergunde situatie sprake is van een afnemende stikstofdepositie op de stikstofgevoelige habitattypen. Nu de aangevraagde depositie in vergelijking tot de vergunde depositie niet toeneemt, achten wij significant negatieve effecten uitgesloten.

Aangezien voor dit bedrijf niet eerder een vergunning of een vvgb op grond van de Nbw 1998 is verleend, is verlening van de vergunning mogelijk voor zover vereisten op economisch, sociaal en cultureel gebied, alsmede regionale en lokale belangen zich hier niet tegen verzetten. Niet is gebleken dat deze belangen vergunningverlening in de weg staan.

Vanwege een onduidelijkheid in de aanvraag m.b.t. het aantal melk- en kalfkoeien in stal A, is het toegestane aantal in de voorschriften van dit besluit nader uitgewerkt.

Conclusie

Uit de bij de aanvraag behorende stukken blijkt dat dit bedrijf vóór de plaatsing als Habitatrichtlijngebied op de lijst van communautair belang dan wel de aanwijzing in het kader van de Vogelrichtlijn beschikte over een nationale toestemming. De aangevraagde depositie overschrijdt de depositie van deze nationale toestemming niet. Gelet hierop is voor de aangevraagde activiteit geen passende beoordeling vereist. Nu tevens de belangen zoals vermeld in artikel 19e, sub c van de Nbw 1998 niet aan de orde zijn, kan de vergunning worden verleend.

Namens Gedeputeerde Staten van Gelderland,

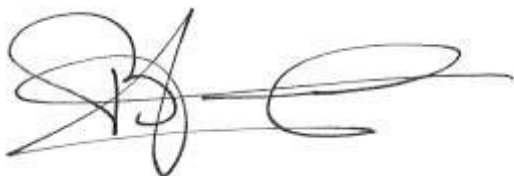

mr. H. Boerdam
teammanager Vergunningverlening

Beroep

Belanghebbenden kunnen binnen zes weken na de dag waarop het besluit ter inzage is gelegd hiertegen beroep instellen bij de Afdeling bestuursrechtspraak van de Raad van State (Postbus 20019, 2500 EA 's-Gravenhage).

Zij die partij zijn in de hoofdzaak kunnen bij de voorzitter van de Afdeling bestuursrechtspraak een verzoek indienen om een voorlopige voorziening te treffen.

Voor het behandelen van het beroepschrift en voor het behandelen van een verzoek om een voorlopige voorziening wordt griffierecht geheven. Over de hoogte en de wijze van betaling van het griffierecht kunt u informatie verkrijgen bij de Raad van State, telefoonnummer (070) 426 44 26.

Bijlagen:

- Bijlage 1: Instandhoudingsdoelstellingen
- Bijlage 2: Berekening vergunde situatie 24 maart 2000 en 7 december 2004
- Bijlage 3: Berekening aangevraagde situatie

BIJLAGE 1: Instandhoudingsdoelstellingen van de voor deze aanvraag relevante Natura 2000-gebieden

Binnenveld (Habitatrichtlijn)

Aanwijzing en aanmelding

Op 20 mei 2003 is het Binnenveld aangemeld als Habitatrichtlijngebied bij de Europese Commissie. Op 7 december 2004 heeft de Europese Commissie de communautaire lijst vastgesteld op basis waarvan Nederland het gebied moet aanwijzen.

Het gebied is op 29 april 2014 aangewezen. De aanwijzing als staatsnatuurmonument is hiermee van rechtswege komen te vervallen.

In onderstaande tabel staan de voor NH₃ gevoelige instandhoudingsdoelstellingen voor het Natura 2000-gebied Binnenveld.

Tabel 1 Instandhoudingsdoelen (Bron: aanwijzingsbesluit Binnenveld)
(= behouddoelstelling; > ontwikkelingsdoelstelling)

| <i>Habitattypen</i> | <i>Doelstelling oppervlakte</i> | <i>Doelstelling kwaliteit</i> |
|---------------------------------------|--|--------------------------------------|
| H6410 Blauwgraslanden | > | = |
| H7140A Trilvenen | > | > |
| H1393 Geel schorpioenmos ¹ | = | = |

¹ Maakt onderdeel uit van het habitatype Trilvenen.

Veluwe (Habitatrichtlijn en Vogelrichtlijn)

Aanwijzing en aanmelding

De Veluwe is op 24 maart 2000 aangewezen als Vogelrichtlijngebied. In 2003 is de Veluwe aangemeld als Habitatrichtlijngebied bij de Europese Commissie. Op 7 december 2004 heeft de Europese Commissie de communautaire lijst vastgesteld op basis waarvan Nederland het gebied moet aanwijzen.

Binnen de begrenzing van de Veluwe liggen twee Beschermde Natuurmonumenten, het Mosterdveen en de Leemputten bij Staverden. Beide gebieden zijn respectievelijk op 16 februari 1998 (N/98315) en 4 september 1974 (NBOR/S 13844) aangewezen als Beschermde Natuurmonument.

In onderstaande tabel staan de voor NH₃ gevoelige instandhoudingsdoelstellingen voor het Natura 2000-gebied Veluwe.

Tabel 1 Instandhoudingsdoelstellingen (Bron: Ontwerp-aanwijzingsbesluit Veluwe)
(= behoudsdoelstelling; > ontwikkelingsdoelstelling)

| Habitattypen | <i>Doelstelling verspreiding</i> | <i>Doelstelling oppervlakte</i> | <i>Doelstelling kwaliteit</i> |
|---|--------------------------------------|-------------------------------------|-----------------------------------|
| H2310 Stui fzandheiden met struikhei | = | > | > |
| H2320 Binnenlandse kraaiheibegroeiingen | = | = | = |
| H2330 Zandverstuivingen | = | > | > |
| H3130 Zwakgebufferde vennen | = | = | = |
| H3160 Zure vennen | = | = | > |
| H4010A Vochtige heiden op zandgronden | = | > | > |
| H4030 Droge heiden | = | > | > |
| H5130 Jeneverbesstruwelen | = | = | > |
| H6230 Heischrale graslanden ¹ | = | > | > |
| H6410 Blauwgraslanden | = | > | > |
| H7110B Actief hoogveen ¹ | = | > | > |
| H7150 Pioniervegetaties met snavelbiezen | | > | > |
| H9120 Beuken-eikenbossen met hulst | | > | = |
| H9160A Eiken-Haagbeukenbossen | | > | = |
| H9190 Oude eikenbossen | | > | > |
| H91E0C Beekbegeleidende alluviale bossen ¹ | | > | > |

¹Prioritair habitatype

BIJLAGE 2: Berekening vergunde situatie 24 maart 2000 en 7 december 2004

Gegenereerd op: 11-02-2014 met AAgro-Stacks Versie 1.0
 Naam van de berekening: Dickenesweg 1 Bennekom
 Gemaakt op: 11-02-2014 16:22:52
 Zwaartepunt X: 172,000 Y: 445,800
 Cluster naam: Dickenesweg 1 Bennekom vergund 2000 en 2004
 Berekenende ruwheid: 0,53 m

Emissie Punten:

| Volgnr. | BronID | X-coord. | Y-coord. | Hoogte | Gem. geb. hoogte | Diam. | Uitr. snelheid | Emissie |
|---------|------------------|----------|----------|--------|------------------|-------|----------------|---------|
| 1 | SALD stal A | 172 068 | 445 777 | 1,5 | 1,5 | 0,5 | 0,40 | 608 |
| 2 | SALD Stal B | 172 055 | 445 801 | 1,5 | 1,5 | 0,5 | 0,40 | 75 |
| 3 | SALD stal C | 172 051 | 445 812 | 1,5 | 1,5 | 0,5 | 0,40 | 200 |
| 4 | SALD stal D | 172 046 | 445 780 | 4,5 | 3,0 | 0,5 | 4,00 | 635 |
| 5 | SALD stal G | 172 022 | 445 759 | 4,5 | 3,0 | 0,5 | 4,00 | 1 740 |
| 6 | SALD stal H en I | 172 022 | 445 780 | 1,5 | 1,5 | 0,5 | 0,40 | 187 |

Gevoelige locaties:

| Volgnummer | Naam | X coördinaat | Y coördinaat | Depositie |
|------------|----------------------|--------------|--------------|-----------|
| 1 | B H6410 Blauwgr | 169 583 | 446 525 | 1,97 |
| 2 | B H7140A Overgangs- | 169 492 | 446 538 | 1,72 |
| 3 | V H9120 Beuken- en e | 174 597 | 447 729 | 3,74 |
| 4 | V H4030 Droge heiden | 176 406 | 446 943 | 1,94 |
| 5 | V H2330 Zandverstui | 178 662 | 449 398 | 0,83 |

Details van Emissie Punt: SALD stal A (5620)

| Volgnr. | Code | Type | Aantal | Emissie | Totaal |
|---------|----------|---------------------|--------|---------|--------|
| 1 | A1.100.1 | melk- en kalfkoeien | 64 | 9.5 | 608 |

Details van Emissie Punt: SALD Stal B (5621)

| Volgnr. | Code | Type | Aantal | Emissie | Totaal |
|---------|----------|--------------|--------|---------|--------|
| 1 | D3.100.1 | vleesvarkens | 30 | 2.5 | 75 |

Details van Emissie Punt: SALD stal C (5622)

| Volgnr. | Code | Type | Aantal | Emissie | Totaal |
|---------|----------|---------------------|--------|---------|--------|
| 1 | A1.100.1 | melk- en kalfkoeien | 21 | 9.5 | 199.5 |

Details van Emissie Punt: SALD stal D (5623)

| Volgnr. | Code | Type | Aantal | Emissie | Totaal |
|---------|----------|--------------|--------|---------|--------|
| 1 | D3.100.1 | vleesvarkens | 254 | 2.5 | 635 |

Details van Emissie Punt: SALD stal G (5624)

| Volgnr. | Code | Type | Aantal | Emissie | Totaal |
|---------|--------|------------------------|--------|---------|--------|
| 1 | E4.100 | (groot)ouderd v vleesk | 3000 | 0.58 | 1740 |

Details van Emissie Punt: SALD stal H en I (5625)

| Volgnr. | Code | Type | Aantal | Emissie | Totaal |
|---------|------|-------------------------------|--------|---------|--------|
| 1 | A3 | vrouwelijk jongvee tot 2 jaar | 48 | 3.9 | 187.2 |

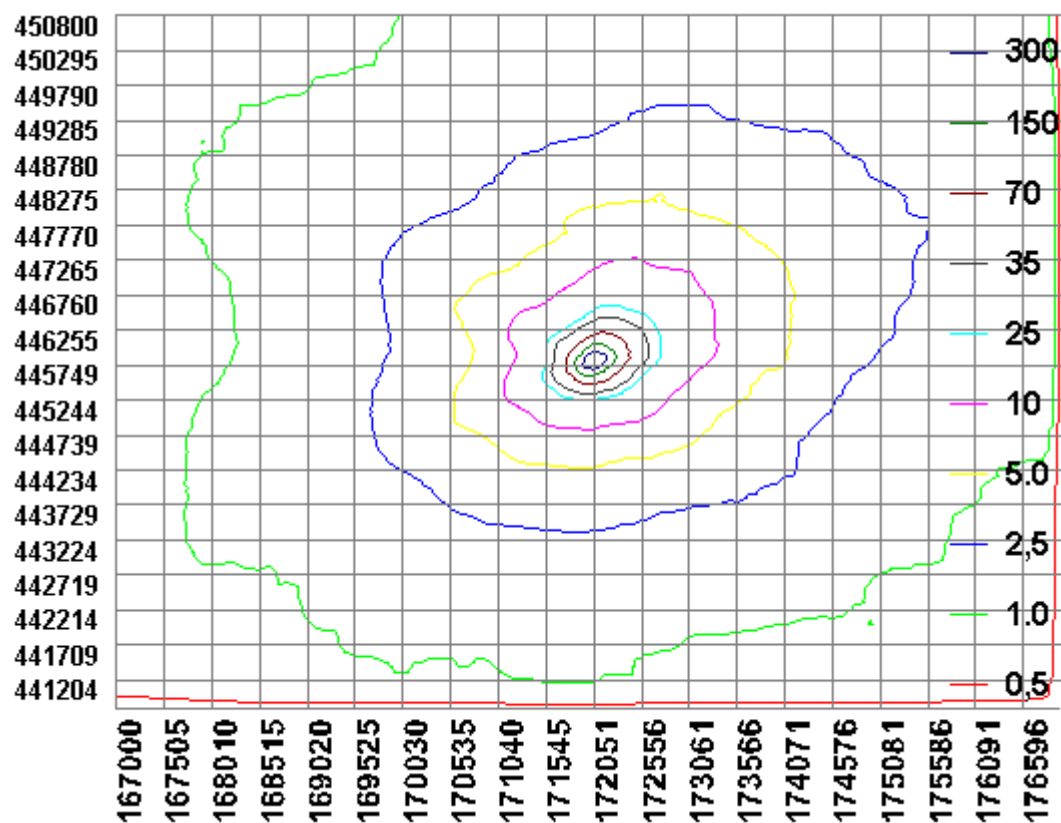

BIJLAGE 3: Berekening aangevraagde situatie

Gegenereerd op: 11-02-2014 met AAgro-Stacks Versie 1.0

Naam van de berekening: Dickenesweg 1 Bennekom

Gemaakt op: 11-02-2014 12:43:58

Zwaartepunt X: 172,000 Y: 445,800

Cluster naam: Dickenesweg 1 Bennekom aangevraagd

Berekende ruwheid: 0,53 m

Emissie Punten:

| Volgnr. | BronID | X-coord. | Y-coord. | Hoogte | Gem. geb. hoogte | Diam. | Uittr. snelheid | Emissie |
|---------|-------------|----------|----------|--------|------------------|-------|-----------------|---------|
| 1 | stal A | 172 068 | 445 777 | 1,5 | 1,5 | 0,5 | 0,40 | 608 |
| 2 | stal B | 172 055 | 445 801 | 1,5 | 1,5 | 0,5 | 0,40 | 75 |
| 3 | stal C | 172 051 | 445 812 | 1,5 | 1,5 | 0,5 | 0,40 | 200 |
| 4 | stal D | 172 046 | 445 780 | 4,5 | 3,0 | 0,5 | 4,00 | 635 |
| 5 | stal G | 172 022 | 445 759 | 4,5 | 3,0 | 0,5 | 4,00 | 957 |
| 6 | stal H en I | 172 022 | 445 780 | 1,5 | 1,5 | 0,5 | 0,40 | 187 |

Gevoelige locaties:

| Volgnummer | Naam | X coördinaat | Y coördinaat | Depositie |
|------------|----------------------|--------------|--------------|-----------|
| 1 | B H6410 Blauwgr | 169 583 | 446 525 | 1,52 |
| 2 | B H7140A Overgangs- | 169 492 | 446 538 | 1,32 |
| 3 | V H9120 Beuken- en e | 174 597 | 447 729 | 2,90 |
| 4 | V H4030 Droge heiden | 176 406 | 446 943 | 1,50 |
| 5 | V H2330 Zandverstui | 178 662 | 449 398 | 0,64 |

Details van Emissie Punt: stal A (5620)

| Volgnr. | Code | Type | Aantal | Emissie | Totaal |
|---------|----------|---------------------|--------|---------|--------|
| 1 | A1.100.1 | melk- en kalfkoeien | 64 | 9.5 | 608 |

Details van Emissie Punt: stal B (5621)

| Volgnr. | Code | Type | Aantal | Emissie | Totaal |
|---------|----------|--------------|--------|---------|--------|
| 1 | D3.100.1 | vleesvarkens | 30 | 2.5 | 75 |

Details van Emissie Punt: stal C (5622)

| Volgnr. | Code | Type | Aantal | Emissie | Totaal |
|---------|----------|---------------------|--------|---------|--------|
| 1 | A1.100.1 | melk- en kalfkoeien | 21 | 9.5 | 199.5 |

Details van Emissie Punt: stal D (5623)

| Volgnr. | Code | Type | Aantal | Emissie | Totaal |
|---------|----------|--------------|--------|---------|--------|
| 1 | D3.100.1 | vleesvarkens | 254 | 2.5 | 635 |

Details van Emissie Punt: stal G (5624)

| Volgnr. | Code | Type | Aantal | Emissie | Totaal |
|---------|--------|------------------------|--------|---------|--------|
| 1 | E4.100 | (groot)ouderd v vleesk | 1650 | 0.58 | 957 |

Details van Emissie Punt: stal H en I (5625)

| Volgnr. | Code | Type | Aantal | Emissie | Totaal |
|---------|------|-------------------------------|--------|---------|--------|
| 1 | A3 | vrouwelijk jongvee tot 2 jaar | 48 | 3.9 | 187.2 |

