



BESCHIKKING D.D. 15 OKTOBER 2012 - ZAAKNUMMER 2012-003916 VAN
GEDEPUTEERDE STATEN VAN GELDERLAND

Natuurbeschermingswet 1998
Artikel 19d en 19e

Vleeskalverenhouderij van G. van de Bor aan de Houtweg 2 te Putten

Beslissing van GEDEPUTEERDE STATEN VAN GELDERLAND op het verzoek van G. van de Bor, Houtweg 2 te Putten, hierna te noemen aanvrager, van 23 februari 2012 (ontvangen op 28 februari 2012) om een vergunning in het kader van de Natuurbeschermingswet 1998, hierna de Nbw 1998, voor een vleeskalverenhouderij aan de Houtweg 2 te Putten.

Aanvraag en procesverloop

De aanvraag voorziet in het houden van vleeskalveren en pony's. De inrichting is gelegen aan de Houtweg 2 te Putten op circa 1.410 meter van het Natura 2000-gebied Veluwe.

Voor de beoordeling van de aanvraag zijn de volgende stukken gebruikt:

- Aanvraagformulier agrarische bedrijven Nbw 1998 van 23 februari 2012.
- Plattegrond- en situatietekening van de aangevraagde situatie met nummer WM-BOR3, van 23 februari 2012.
- Hinderwetvergunning van 28 december 1992 (inclusief aanvraagformulier en plattegrondtekening).
- AAgro-Stacks-berekeningen voor de vergunde en aangevraagde situatie.

Het ontwerpbesluit heeft in de periode van 5 juli 2012 tot 16 augustus 2012 ter inzage gelegen. Het ontwerpbesluit is tevens toegezonden aan het college van Burgemeester en Wethouders van de gemeente Putten en aan de Gelderse Natuur en Milieufederatie waarbij zij in de gelegenheid zijn gesteld een zienswijze naar voren te brengen. Wij hebben geen zienswijzen ontvangen.

Op deze vergunningaanvraag is afdeling 3.4 van de Algemene wet bestuursrecht van toepassing verklaard.

Besluit

Gedeputeerde Staten van Gelderland;
Gelet op de artikelen 16, 19d, 19e en 43 van de Nbw 1998;

HEBBEN BESLOTEN

G. van de Bor een vergunning conform de beschrijving in de aanvraag te **verlenen**.

Voorschriften

- 1 Deze vergunning dient op het bedrijf aanwezig te zijn.

Beoordeling van de aanvraag

De aanvraag betreft het houden van 1.440 vleeskalveren en 3 pony's. Ten opzichte van de vergunde situatie op 24 maart 2000 wordt vergunning aangevraagd voor de volgende veranderingen:

- Het houden van 3 pony's.
- Het beëindigen van de pluimveetak.
- Het in gebruik nemen van de voormalige pluimveestal voor het houden van vleeskalveren.
- Het uitbreiden van het aantal vleeskalveren met 738 stuks.

De mogelijk schadelijke effecten op de instandhoudingsdoelstellingen worden uitsluitend veroorzaakt door stikstofdepositie. Voor dit bedrijf is niet eerder een vergunning dan wel een verklaring van geen bedenkingen (hierna vvgb) op grond van de Nbw 1998 verleend.

Mogelijke effecten kunnen optreden op het Natura 2000-gebied Veluwe. De instandhoudingsdoelstellingen van het voor deze aanvraag relevante Natura 2000-gebied zijn vermeld in bijlage 1.

Toetsing Depositie

Binnen het Natura 2000-gebied zijn verschillende habitattypen aanwezig. Deze hebben een kritische depositiewaarde. Als de ammoniakdepositie boven deze waarde uitkomt, kunnen er soorten verdwijnen die kenmerkend zijn voor deze habitattypen.

Nu sprake is van een wijziging van de bestaande activiteit kan, ondanks de te treffen maatregelen, een depositietoename op de stikstofgevoelige habitattypen per saldo niet op voorhand worden uitgesloten.

Aanvrager is in het bezit van een vergunning op grond van de Hinderwet van 28 december 1992 voor het bij de aanvraag betrokken bedrijf. Op grond hiervan stellen wij vast dat ten tijde van de aanwijzing in het kader van de Vogelrichtlijn nationale toestemming was verleend. In tabel 1 is de vergunde en de aangevraagde veebezetting weergegeven. In tabel 2 is de depositie van de vergunde en de aangevraagde situatie weergegeven.

Tabel 1 veebezetting

Vergunde veebezetting op 24 maart 2000		
Diersoort	Rav-code	Aantal
Vleeskalveren	A4.100	702
Legkippen en (groot)ouderdieren van legrassen	E2.100	6000
Aangevraagde veebezetting		
Diersoort	Rav-code	Aantal
Vleeskalveren	A4.100	1.440
Volwassen pony's	K3	3

Tabel 2 NH₃-depositie van het bedrijf in mol/ha/jr

Habitatype	Depositie		
	Vergund op 24 maart 2000	Aangevraagd	Verschil
H4030 Droge heiden	8,3	8,2	-0,1
H9120 Beuken- en eikenbossen met hulst	2,8	2,8	0
H9190 Oude eikenbossen	2,9	2,9	0
H6230 Heischrale graslanden	0,6	0,6	0
H2330 Zandverstuivingen	0,5	0,5	0
H91E0C Vochtige alluviale bossen	0,4	0,4	0
H2310 Zandverstuivingen met struikhei	0,5	0,5	0
H4010A Vochtige heiden	0,4	0,4	0
H3160 Zure vennen	0,5	0,5	0
H5130 Jeneverbesstruwelen	0,3	0,3	0

Uit tabel 2 blijkt dat in de aangevraagde situatie sprake is van een afname van de stikstofdepositie op de stikstofgevoelige habitattypen. Nu de aangevraagde depositie in vergelijking tot de vergunde depositie ten tijde van de aanwijzing van het betreffende Natura 2000-gebied daalt, achten wij significant negatieve effecten uitgesloten.

Aangezien voor dit bedrijf niet eerder een vergunning of een vvgb op grond van de Nbw 1998 is verleend, is verlening van de vergunning mogelijk voor zover vereisten op economisch, sociaal en cultureel gebied, alsmede regionale en lokale belangen zich hier niet tegen verzetten. Niet is gebleken dat deze belangen vergunningverlening in de weg staan.

Conclusie

Uit de bij de aanvraag behorende stukken blijkt dat dit bedrijf vóór de aanwijzing in het kader van de Vogelrichtlijn beschikte over een nationale toestemming. De aangevraagde depositie overschrijdt de depositie van deze nationale toestemming niet. Gelet hierop is voor de aangevraagde activiteit geen passende beoordeling vereist. Nu tevens de belangen zoals vermeld in artikel 19e, sub c van de Nbw 1998 niet aan de orde zijn, kan de vergunning worden verleend.

Hoogachtend,
namens Gedeputeerde Staten van Gelderland,

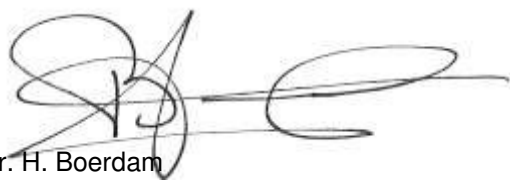

mr. H. Boerdam
teammanager Vergunningverlening Water Ontgravingen
en Natuur

Beroep

Belanghebbenden kunnen binnen zes weken na de dag waarop het besluit ter inzage is gelegd hiertegen beroep instellen bij de Afdeling bestuursrechtspraak van de Raad van State (Postbus 20019, 2500 EA 's-Gravenhage).

Zij die partij zijn in de hoofdzaak kunnen bij de voorzitter van de Afdeling bestuursrechtspraak een verzoek indienen om een voorlopige voorziening te treffen.

Voor het behandelen van het beroepschrift en voor het behandelen van een verzoek om een voorlopige voorziening wordt griffierecht geheven. Over de hoogte en de wijze van betaling van het griffierecht kunt u informatie verkrijgen bij de Raad van State, telefoonnummer (070) 426 44 26.

Bijlagen:

- Bijlage 1: Instandhoudingsdoelstellingen
- Bijlage 2: Berekening vergunde situatie 24 maart 2000
- Bijlage 3: Berekening aangevraagde situatie

BIJLAGE 1: Instandhoudingsdoelstellingen van het voor deze aanvraag relevante Natura 2000-gebied

Veluwe

Aanwijzing en aanmelding

De Veluwe is op 24 maart 2000 aangewezen als Vogelrichtlijngebied. In 2003 is de Veluwe aangemeld als Habitatrichtlijngebied bij de Europese Commissie. Op 7 december 2004 heeft de Europese Commissie de communautaire lijst vastgesteld op basis waarvan Nederland het gebied moet aanwijzen.

Binnen de begrenzing van de Veluwe liggen twee Beschermde Natuurmonumenten, het Mosterdveen en de Leemputten bij Staverden. Beide gebieden zijn respectievelijk op 16 februari 1998 (N/98315) en 4 september 1974 (NBOR/S 13844) aangewezen als Beschermde Natuurmonument.

In onderstaande tabel staan de voor NH₃ gevoelige instandhoudingsdoelstellingen voor het Natura 2000-gebied Veluwe.

Tabel 1 Instandhoudingsdoelstellingen (Bron: Ontwerp-aanwijzingsbesluit Veluwe)
(= behoudsdoelstelling; > ontwikkelingsdoelstelling)

Habitattypen	Doelstelling verspreiding	Doelstelling oppervlakte	Doelstelling kwaliteit
H2310 Stufzandheiden met struikhei	=	>	>
H2320 Binnenlandse kraaiheibegroeiingen	=	=	=
H2330 Zandverstuivingen	=	>	>
H3130 Zwakgebufferde vennen	=	=	=
H3160 Zure vennen	=	=	>
H4010A Vochtige heiden op zandgronden	=	>	>
H4030 Droge heiden	=	>	>
H5130 Jeneverbesstruwelen	=	=	>
H6230 Heischrale graslanden ¹	=	>	>
H6410 Blauwgraslanden	=	>	>
H7110B Actief hoogveen ¹	=	>	>
H7150 Pioniervegetaties met snavelbiezen		>	>
H9120 Beuken-eikenbossen met hulst		>	=
H9160A Eiken-Haagbeukenbossen		>	=
H9190 Oude eikenbossen		>	>
H91E0C Beekbegeleidende alluviale bossen ¹		>	>

¹Prioritair habitatype

In de brief aan de Tweede Kamer van 26 januari 2010 geeft de minister aan een aantal wijzigingen op het ontwerp-aanwijzingsbesluit te zullen doorvoeren. De voorgenomen wijzigingen voor het Natura 2000-gebied Veluwe zijn:

- H9120 Beuken-eikenbossen met hulst: aanpassing van de doelstelling behoud kwaliteit naar verbetering kwaliteit.
- H9160A Eiken-Haagbeukenbossen: doelstelling wordt verwijderd. De bossen die tot dit habitatype werden gerekend behoren tot het habitatype beuken-eikenbossen met hulst (H9120).
- H91E0C Vochtige alluviale bossen (beekbegeleidende bossen): aanpassing van de doelstelling uitbreiding oppervlakte naar behoud oppervlakte.

BIJLAGE 2: Berekening vergunde situatie 24 maart 2000

Naam van de berekening: Houtweg 2 Putten vergund
Gemaakt op: 8-05-2012 15:24:31
Zwaartepunt X: 169,000 Y: 472,900
Cluster naam: Houtweg 2 Putten vergund
Berekende ruwheid: 0,38 m

Emissie Punten:

Volgnr.	BronID	X-coord.	Y-coord.	Hoogte	Gem.geb. hoogte	Diam.	Uittr. snelheid	Emissie
1	stal G	169 010	472 906	1,5	1,5	0,5	0,40	775
2	stal F	169 011	472 872	1,5	1,5	0,5	0,40	980
3	stal E	168 996	472 837	1,5	1,5	0,7	0,40	1 890

Gevoelige locaties:

Volgnummer	Naam	X coördinaat	Y coördinaat	Depositie
1	droge heiden	170 677	472 988	8,32
2	beuken- en eikenboss	171 771	472 677	2,82
3	oude eikenbossen	171 711	472 178	2,93
4	heischrale graslande	177 487	473 185	0,56
5	zandverstuivingen	177 969	472 811	0,50
6	vochtige alluviale b	179 836	474 511	0,44
7	zandverstuivingen m	175 074	469 291	0,50
8	vochtige heiden	179 780	474 798	0,44
9	zure vennen	178 848	475 654	0,48
10	jeneverbesstruwelen	177 962	469 306	0,34

Details van Emissie Punt: stal G (1090)

Volgnr.	Code	Type	Aantal	Emissie	Totaal
1	A4.100	vleeskalveren	310	2.5	775

Details van Emissie Punt: stal F (1091)

Volgnr.	Code	Type	Aantal	Emissie	Totaal
1	A4.100	vleeskalveren	392	2.5	980

Details van Emissie Punt: stal E (1092)

Volgnr.	Code	Type	Aantal	Emissie	Totaal
1	E2.100	legkippen	6000	0.315	1890

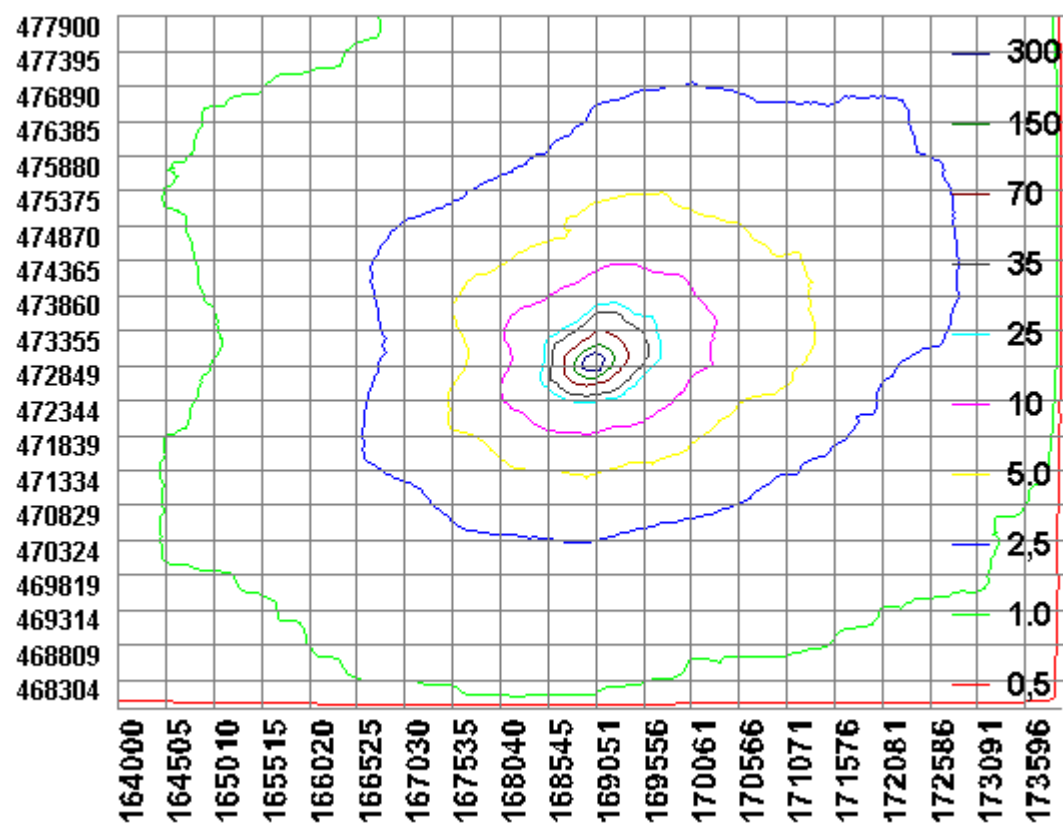

BIJLAGE 3: Berekening aangevraagde situatie

Naam van de berekening: Houtw 2 Putten aangevraagd
Gemaakt op: 8-05-2012 14:51:21
Zwaartepunt X: 169,000 Y: 472,900
Cluster naam: Houtweg 2 Putten aangevraagd
Berekende ruwheid: 0,38 m

Emissie Punten:

Volgnr.	BronID	X-coord.	Y-coord.	Hoogte	Gem.geb. hoogte	Diam.	Uitr. snelheid	Emissie
1	stal G	169 010	472 906	1,5	1,5	0,5	0,40	1 563
2	stal F	169 011	472 872	1,5	1,5	0,5	0,40	1 038
3	stal E	168 996	472 837	5,2	3,5	2,0	0,40	1 000
4	stal C	169 034	472 842	1,5	1,5	0,5	0,40	9

Gevoelige locaties:

Volgnummer	Naam	X coördinaat	Y coördinaat	Depositie
1	droge heiden	170 677	472 988	8,17
2	beuken- en eikenboss	171 771	472 677	2,79
3	oude eikenbossen	171 711	472 178	2,89
4	heischrale graslande	177 487	473 185	0,56
5	zandverstuivingen	177 969	472 811	0,50
6	vochtige alluviale b	179 836	474 511	0,43
7	zandverstuivingen m	175 074	469 291	0,49
8	vochtige heiden	179 780	474 798	0,44
9	zure vennen	178 848	475 654	0,47
10	jeneverbesstruwelen	177 962	469 306	0,34

Details van Emissie Punt: stal G (1090)

Volgnr.	Code	Type	Aantal	Emissie	Totaal
1	A4.100	vleeskalveren	625	2.5	1562.5

Details van Emissie Punt: stal F (1091)

Volgnr.	Code	Type	Aantal	Emissie	Totaal
1	A4.100	vleeskalveren	415	2.5	1037.5

Details van Emissie Punt: stal E (1092)

Volgnr.	Code	Type	Aantal	Emissie	Totaal
1	A4.100	vleeskalveren	400	2.5	1000

Details van Emissie Punt: stal C (1093)

Volgnr.	Code	Type	Aantal	Emissie	Totaal
1	K3	volwassen pony's	3	3.1	9.3

