



ONTWERPBESLUIT NATUURBESCHERMINGSWET 1998 VAN GEDEPUTEERDE STATEN
VAN GELDERLAND

Artikel 19d en 19e

Datum besluit : 3 juni 2015
Onderwerp : Natuurbeschermingswet 1998 – 2015-002406 - gemeente Lingewaal
Activiteit : het wijzigen van een melkveehouderij aan de Landscheiding 4, 4214 KM
te Vuren
Verlenen/weigeren : verlenen vergunning
Aanvrager : J. Meerkkerk
Zaaknummer : 2015-002406

Beslissing van GEDEPUTEERDE STATEN VAN GELDERLAND op het verzoek van J. Meerkerk, Landscheiding 4 te Vuren, hierna te noemen aanvrager, van 12 februari 2015 om een vergunning in het kader van de Natuurbeschermingswet 1998, hierna de Nbw 1998.

Aanvraag en procesverloop

De aanvraag voorziet in het wijzigen van een melkveehouderij. De inrichting is gelegen op ongeveer 230 meter van het Natura 2000-gebied Lingegebied & Diefdijk-Zuid en op ongeveer 3.300 meter van het Natura 2000-gebied Loevestein, Pompveld & Kornsche Boezem

Voor de beoordeling van de aanvraag is het aanvraagformulier Nbw 1998 agrarische bedrijven inclusief bijlagen, d.d. 12 februari 2015, gebruikt.

Op deze vergunningaanvraag is afdeling 3.4 van de Algemene wet bestuursrecht van toepassing verklaard.

Besluit

Gedeputeerde Staten van Gelderland;
Gelet op de artikelen 16, 19d, 19e en 43 van de Nbw 1998;

HEBBEN BESLOTEN

aanvrager een vergunning conform de beschrijving in de aanvraag te **verlenen** onder het volgende voorschrift:

- 1 Deze vergunning dient op het bedrijf aanwezig te zijn.

Beoordeling van de aanvraag

De aanvraag betreft een melkveehouderij waarbij de veebezetting wordt gewijzigd.

De mogelijk schadelijke effecten op de instandhoudingsdoelstellingen worden uitsluitend veroorzaakt door stikstofdepositie. Voor dit bedrijf is niet eerder een vergunning danwel een verklaring van geen bedenkingen (hierna vvgb) op grond van de Nbw 1998 verleend.

Mogelijke effecten kunnen optreden op de Natura 2000-gebieden lingegebied & Diefdijk-Zuid en Loevestein, Pompveld & Kornsche Boezem. De instandhoudingsdoelstellingen van de voor deze aanvraag relevante Natura 2000-gebieden zijn vermeld in bijlage 1.

Toetsing Depositie

Binnen de Natura 2000-gebieden zijn verschillende habitattypen aanwezig. Deze hebben een kritische depositiewaarde. Als de ammoniakdepositie boven deze waarde uitkomt, kunnen er soorten verdwijnen die kenmerkend zijn voor deze habitattypen.

Nu sprake is van een wijziging van de bestaande activiteit kan, ondanks de te treffen maatregelen, een depositietoename op de stikstofgevoelige habitattypen per saldo niet op voorhand worden uitgesloten.

De uitspraak van de Afdeling Bestuursrechtspraak van de Raad van State van 13 november 2013 (uitspraak 201211640/1/R2) heeft er toe geleid dat bestaande rechten als volgt worden vastgelegd:

Wanneer voor een veehouderij na de referentiedatum (7 december 2004 voor Habitatrichtlijngebieden, 24 maart 2000 voor Vogelrichtlijngebieden) een situatie is vergund of gemeld waarin de ammoniakemissie lager is dan in de situatie op de referentiedatum, wordt uitgegaan van de situatie met de laagste ammoniakemissie. In alle andere gevallen wordt uitgegaan van de laatst vergunde of gemelde situatie op de referentiedatum.

Voor de inrichting zijn de onderstaande vergunningen verleend:

Tabel 1 Vergunningenhistorie

Vergunning/melding	Datum	Emissie (kg)
Melding Besluit melkrundveehouderijen milieubeheer	5 oktober 1995	1.027,4

Op grond hiervan stellen wij vast dat ten tijde van de plaatsing als Habitatrichtlijngebied op de lijst van gebieden van communautair belang danwel de aanwijzing in het kader van de Vogelrichtlijn nationale toestemming was verleend. Voor het bedrijf is geen situatie vergund of gemeld waarin de ammoniakemissie lager is dan in de situatie op de referentiedatum.

In tabel 2 is de vergunde en de aangevraagde veebezetting weergegeven. In tabel 3 is de depositie van de vergunde en de aangevraagde situatie weergegeven.

Tabel 2 Veebezetting

Vergunde veebezetting op 7 december 2004		
Diersoort	Rav-code	Aantal
Melkkoeien	A1.100.1	80
Vrouwelijk jongvee < 2 jaar	A3	60
Vleesstieren	A6	2
Fokstieren	A7	2

Aangevraagde veebezetting		
Diersoort	Rav-code	Aantal
Melkkoeien	A1.100.1	80
Vrouwelijk jongvee < 2 jaar	A3	61
Fokstieren	A7	2

Tabel 3 NH₃-depositie van het bedrijf in mol/ha/jr

Habitatype	Depositie		
	Vergund op 7-12-2004	Aangevraagd	Verschil
<i>Lingegebied & Diefdijk-Zuid</i>			
H91E0A Zachthoutooibossen	24,6	24,2	-0,4
H91E0C Beekbegeleidende alluviale bossen	11,1	11,0	-0,1
H91E0B Essen-iepenbossen	0,6	0,6	0
H7230 Kalkmoerassen	0,5	0,5	0
<i>Loevestein, Pompeveld & Kornsche Boezem</i>			
H6120 Stroomdalgraslanden	0,5	0,5	0
H6510A Glanshaverhooilanden	0,4	0,4	0
H3150 Meren met krabbenscheer en fonteinkruid	0,3	0,3	0
H91E0A Zachthoutooibossen	0,4	0,4	0

Uit tabel 3 blijkt dat in de aangevraagde situatie ten opzichte van de vergunde situatie op 7 december 2004 sprake is van een afname van de stikstofdepositie op de stikstofgevoelige habitattypen. Nu de aangevraagde depositie in vergelijking tot de vergunde depositie ten tijde van de aanwijzing van de Natura 2000-gebieden niet toeneemt, achten wij significant negatieve effecten uitgesloten.

Aangezien voor dit bedrijf niet eerder een vergunning of een vvgb op grond van de Nbw 1998 is verleend, is verlening van de vergunning mogelijk voor zover vereisten op economisch, sociaal en cultureel gebied, alsmede regionale en lokale belangen zich hier niet tegen verzetten. Niet is gebleken dat deze belangen vergunningverlening in de weg staan.

Conclusie

Uit de bij de aanvraag behorende stukken blijkt dat dit bedrijf vóór de plaatsing als Habitatrichtlijngebied op de lijst van communautair belang dan wel de aanwijzing in het kader van de Vogelrichtlijn beschikte over een nationale toestemming. De aangevraagde depositie overschrijdt de depositie van deze nationale toestemming niet. Gelet hierop is voor de aangevraagde activiteit geen passende beoordeling vereist. Nu tevens de belangen zoals vermeld in artikel 19 e sub c Nbw 1998 niet aan de orde zijn, kan de vergunning worden verleend.

Zienswijzen

Gedurende de periode van terinzagelegging kunnen belanghebbenden schriftelijk of mondeling zienswijzen over het ontwerpbesluit naar voren brengen. Ingediende zienswijzen worden met het uiteindelijke besluit en de bijbehorende stukken ter inzage gelegd.

Schriftelijke zienswijzen kunnen worden gericht aan Gedeputeerde Staten van Gelderland, Postbus 9090, 6800 GX Arnhem, of aan post@gelderland.nl, onder vermelding van het zaaknummer dat op de eerste bladzijde van het ontwerpbesluit staat vermeld. Voor een mondelinge zienswijze of toelichting over het ontwerpbesluit kan contact worden opgenomen met het Provincieloket (telefoonnummer (026) 359 99 99).

Wij maken u erop attent dat alleen beroep tegen het uiteindelijke besluit kan worden ingediend als de indiener ook een zienswijze heeft ingebracht tegen het ontwerpbesluit en men belanghebbende is.

De periode van terinzagelegging staat vermeld op de kennisgeving welke wordt toegezonden met het ontwerpbesluit en is in te zien via internet: www.gelderland.nl>actueel>bekendmakingen.

Arnhem, 3 juni 2015

bijlagen:

- Bijlage 1: Instandhoudingsdoelstellingen
- Bijlage 2: AAgro-Stacksberekening vergunde situatie 7 december 2004
- Bijlage 3: AAgro-Stacksberekening aangevraagde situatie

BIJLAGE 1: Instandhoudingsdoelstellingen van het (de) voor deze aanvraag relevante Natura 2000-gebied(en)

Lingegebied & Diefdijk-Zuid (Habitatrichtlijn)

Aanwijzing en aanmelding

Het gebied Lingegebied & Diefdijk-Zuid is op 4 juni 2013 definitief aangewezen als Habitatrichtlijngebied. De aanwijzing als Staatsnatuurmonument is hiermee van rechtswege komen te vervallen. De Zuider Lingedijk & Diefdijk-Zuid is op 20 mei 2003 aangemeld als Habitatrichtlijngebied. Op 7 december 2004 heeft de Europese Commissie de communautaire lijst vastgesteld op basis waarvan Nederland het gebied moet aanwijzen.

In onderstaande tabel staan de voor NH₃ gevoelige instandhoudingsdoelstellingen voor het Natura 2000-gebied Lingegebied & Diefdijk-Zuid.

Tabel 1 Instandhoudingsdoelen (Bron: aanwijzingsbesluit Lingegebied & Diefdijk-Zuid)

(= behoud; > ontwikkelingsdoelstelling; =<) behouddoelstelling maar achteruitgang toegestaan ten gunste van specifieke ontwikkelingsdoelstelling)

<i>Habitattypen</i>	<i>Doelstelling oppervlakte</i>	<i>Doelstelling kwaliteit</i>
H7230 Kalkmoerassen	>	>
H91E0A Rivierbegeleidende zachthoutooibossen ²	=(<)	=
H91E0B Rivierbegeleidende essen-iepenbossen ²	=(<)	=
H91E0C Beekbegeleidende alluviale bossen ²	=(<)	>

² Prioritair habitatype

Loevestein, Pompeveld & Kornsche Boezem (Habitatrichtlijn)

Aanwijzing en aanmelding:

Het gebied Loevestein, Pompeveld & Kornsche Boezem is op 4 juni 2013 definitief aangewezen als Habitatrichtlijngebied. Het gebied Loevestein, Pompeveld & Kornsche Boezem is op 20 mei 2003 aangemeld als speciale beschermingszone krachtens de Habitatrichtlijn (92/43/EEG). Op 7 december 2004 heeft de Europese Commissie de communautaire lijst vastgesteld op basis waarvan Nederland het gebied moet aanwijzen.

In onderstaande tabel staan de voor NH₃ gevoelige instandhoudingsdoelstellingen voor het Natura 2000-gebied Loevestein, Pompeveld & Kornsche Boezem.

Tabel 1 Instandhoudingsdoelstellingen (bron: aanwijzingsbesluit Loevestein, Pompeveld & Kornsche Boezem)

(= behouddoelstelling; > ontwikkelingsdoelstelling; =<) behouddoelstelling maar achteruitgang toegestaan ten gunste van specifieke ontwikkelingsdoelstelling)

<i>Habitattypen</i>	<i>Doelstelling oppervlakte</i>	<i>Doelstelling kwaliteit</i>
H3150 Meren met krabbenscheer en fonteinkruiden	>	>
H6120 Stroomdalgraslanden ²	=	=
H6510A Glanshaverhooilanden	>	>
H91E0A Rivierbegeleidende zachthoutooibossen ²	=	>

² Prioritair habitatype

BIJLAGE 2: AAgro-Stacksberekening vergunde situatie 7 december 2004

Naam van de berekening: Landscheiding 4 Vuren vergund

Gemaakt op: 13-04-2015 13:28:35

Zwaartepunt X: 132,800 Y: 429,400

Cluster naam: Landscheiding 4 Vuren

Berekende ruwheid: 0,20 m

Emissie Punten:

Volgnr.	BronID	X-coord.	Y-coord.	Hoogte	Gem.geb. hoogte	Diam.	Uitr. snelheid	Emissie
1	Stal 1	132 825	429 464	1,5	1,5	0,5	0,40	267
2	Stal 2	132 818	429 389	1,5	1,5	0,5	0,40	760

Gevoelige locaties:

Volgnr	Naam	X coördinaat	Y coördinaat	Depositie
1	Lingegebied & Diefdijk-Zuid			
2	H91E0A Zachthoutoibossen	132 700	429 741	24,56
3	H91E0C Beekbegeleidende alluviale bossen	132 817	430 077	11,14
4	H91E0B Essen-iepenbossen	136 991	431 229	0,62
5	H7230 Kalkmoerassen	136 871	431 675	0,54
6	Loevestein, Pompveld & Kornsche Boezem			
7	H6120 Stroomdalgraslanden	133 223	426 076	0,49
8	H6510A Glanshaverhooilanden	132 730	425 669	0,42
9	H3150 Meren met krabbenscheer en fonteinkruid	132 643	424 877	0,32

10	H91E0A Zachthoutooibossen	133 176	425 290	0,37
----	---------------------------	---------	---------	------

Details van Emissie Punt: Stal 1 (6561)

Volgnr.	Code	Type	Aantal	Emissie	Totaal
1	A3	Vrouwelijk jongvee	60	3.9	234
2	A6	Vleesstieren	2	7.2	14.4
3	A7	Fokstieren	2	9.5	19

Details van Emissie Punt: Stal 2 (6562)

Volgnr.	Code	Type	Aantal	Emissie	Totaal
1	A1.100.1	Melkkoeien	80	9.5	760

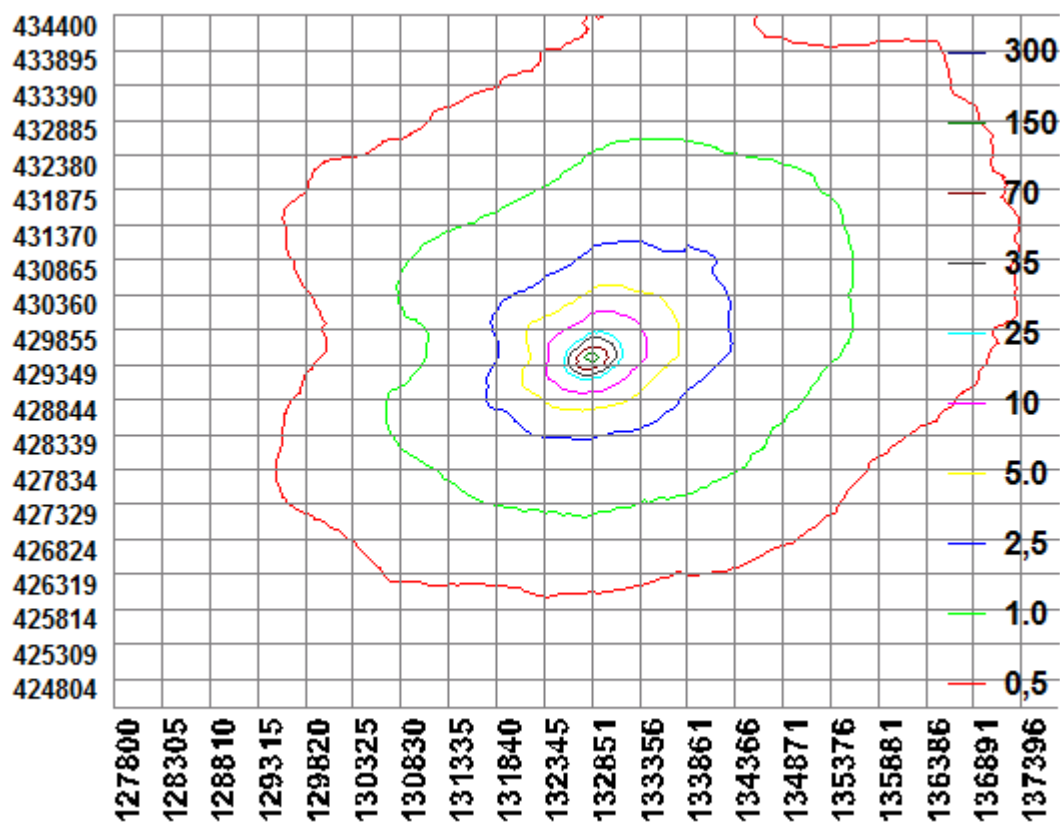

BIJLAGE 3: AAgro-Stacksberekening aangevraagde situatie

Naam van de berekening: Landscheiding 4 Vuren aangevraagd

Gemaakt op: 13-04-2015 13:43:06

Zwaartepunt X: 132,800 Y: 429,400

Cluster naam: Landscheiding 4 Vuren

Berekende ruwheid: 0,20 m

Emissie Punten:

Volgnr.	BronID	X-coord.	Y-coord.	Hoogte	Gem.geb. hoogte	Diam.	Uitr. snelheid	Emissie
1	Stal 1	132 825	429 464	1,5	1,5	0,5	0,40	257
2	Stal 2	132 818	429 389	1,5	1,5	0,5	0,40	760

Gevoelige locaties:

Volgnr	Naam	X coördinaat	Y coördinaat	Depositie
1	Lingegebied & Diefdijk-Zuid			
2	H91E0A Zachthoutoobossen	132 700	429 741	24,24
3	H91E0C Beekbegeleidende alluviale bossen	132 817	430 077	11,01
4	H91E0B Essen-iepenbossen	136 991	431 229	0,62
5	H7230 Kalkmoerassen	136 871	431 675	0,54
6	Loevestein, Pompveld & Kornsche Boezem			
7	H6120 Stroomdalgraslanden	133 223	426 076	0,49
8	H6510A Glanshaverhooilanden	132 730	425 669	0,42
9	H3150 Meren met krabbenscheer en fonteinkruid	132 643	424 877	0,32

10	H91E0A Zachthoutooibossen	133 176	425 290	0,37
----	---------------------------	---------	---------	------

Details van Emissie Punt: Stal 1 (6561)

Volgnr.	Code	Type	Aantal	Emissie	Totaal
1	A3	Vrouwelijk jongvee	61	3.9	237.9
2	A7	Fokstieren	2	9.5	19

Details van Emissie Punt: Stal 2 (6562)

Volgnr.	Code	Type	Aantal	Emissie	Totaal
1	A1.100.1	Melkkoeien	80	9.5	760

