



ONTWERPBESLUIT NATUURBESCHERMINGSWET 1998 VAN GEDEPUTEERDE STATEN  
VAN GELDERLAND

---

Artikel 19d, 19e en 19kd lid 1 onder b

**Datum** : 19 juni 2015  
**Onderwerp** : Natuurbeschermingswet 1998 – 2014-016720 - gemeente Bronckhorst  
**Activiteit** : het uitbreiden van een melkrundveebedrijf aan de Gompertsdijk 5a,  
7255 PM Hengelo GLD  
**Verlenen/weigeren** : verlenen vergunning  
**Aanvrager** : VOF Regelink Hengelo  
**Zaaknummer** : 2014-016720

Beslissing van GEDEPUTEERDE STATEN VAN GELDERLAND op het verzoek van VOF Regelink Hengelo aan de Gompertsdijk 5a, 7255 PM te Hengelo, hierna te noemen aanvrager, van 9 december 2014 om een vergunning in het kader van de Natuurbeschermingswet 1998, hierna de Nbw 1998.

### **Aanvraag en procesverloop**

De aanvraag voorziet in een uitbreiding van een melkrundveebedrijf. De inrichting is gelegen op ongeveer 9.000 meter van het Natura 2000-gebied Rijntakken en op ongeveer 12.700 meter van het Natura 2000-gebied Stelkampsveld.

Voor de beoordeling van de aanvraag is het aanvraagformulier Nbw 1998 agrarische bedrijven inclusief bijlagen, d.d. 9 december 2014, gebruikt.

Op 8 mei 2015 hebben wij van de aanvrager aanvullende stukken ontvangen waarom wij bij brief van 26 maart 2015 hebben verzocht.

Op deze vergunningaanvraag is afdeling 3.4 van de Algemene wet bestuursrecht van toepassing verklaard.

### **Besluit**

Gedeputeerde Staten van Gelderland;  
Gelet op de artikelen 10a, 16, 19d, 19e en 19kd lid 1 onder b van de Nbw 1998;

### **HEBBEN BESLOTEN**

VOF Regelink Hengelo een vergunning conform de beschrijving in de aanvraag te **verlenen** onder de volgende voorschriften:

- 1 Deze vergunning dient op het bedrijf aanwezig te zijn.
- 2 De start en de oplevering van de bouwwerkzaamheden moeten een week van te voren worden gemeld bij [post@gelderland.nl](mailto:post@gelderland.nl), onder vermelding van de naam van de betrokken Natura 2000-gebieden, de naam van de locatie en het zaaknummer van de vergunning.
- 3 Deze vergunning treedt in werking nadat de Natuurbeschermingswetvergunning van het bedrijf waarvan saldo wordt overgenomen (zaaknummer 2014-016570) onherroepelijk is geworden.

### Beoordeling van de aanvraag

De aanvraag betreft een melkrundveebedrijf, waarbij ten opzichte van de referentiesituatie volgens de milieuvergunning van 4 december 2001 een uitbreiding plaatsvindt van de bestaande ligboxenstal (stal 6 volgens de plattegrondtekening) en een vermeerdering van het aantal melk- en kalfkoeien, die worden beweide (overig huisvestingssysteem), en van het aantal stuks vrouwelijk jongvee tot 2 jaar. Om dit te kunnen realiseren wordt door aanvrager voor de Nbw-aangevraagde situatie gebruik gemaakt van externe saldering door 700,0 kg ammoniakemissie aan te kopen van het veehouderijbedrijf van VOF Lijftogt Van Dijk aan de Banninkstraat 48, 7255 KE te Hengelo (GLD).

De mogelijk schadelijke effecten op de instandhoudingsdoelstellingen worden uitsluitend veroorzaakt door stikstofdepositie. Voor dit bedrijf is niet eerder een vergunning dan wel een verklaring van geen bedenkingen (hierna vvgb) op grond van de Nbw 1998 verleend.

Aangezien salderen op grond van het salderingssysteem niet meer mogelijk is, is voor deze aanvraag artikel 15 van de Verordening Stikstof en Natura 2000 Gelderland van toepassing.

Mogelijke effecten kunnen optreden op de Natura 2000-gebieden Rijntakken en Stelkampsveld. De instandhoudingsdoelstellingen van de voor deze aanvraag relevante Natura 2000-gebieden zijn vermeld in bijlage 1.

#### *Toetsing Depositie*

Binnen de Natura 2000-gebieden zijn verschillende habitattypen aanwezig. Deze hebben een kritische depositiewaarde. Als de ammoniakdepositie boven deze waarde uitkomt, kunnen er soorten verdwijnen die kenmerkend zijn voor deze habitattypen.

Nu sprake is van een wijziging van de bestaande activiteit kan, ondanks de te treffen maatregelen, een depositietoename op de stikstofgevoelige habitattypen per saldo niet op voorhand worden uitgesloten.

De uitspraak van de Afdeling Bestuursrechtspraak van de Raad van State van 13 november 2013 (uitspraak 201211640/1/R2) heeft er toe geleid dat bestaande rechten als volgt worden vastgelegd:

Wanneer voor een veehouderij na de referentiedatum (7 december 2004 voor Habitatrichtlijngebieden, 24 maart 2000 voor Vogelrichtlijngebieden) een situatie is vergund of gemeld waarin de ammoniakemissie lager is dan in de situatie op de referentiedatum, wordt uitgegaan van de situatie met de laagste ammoniakemissie. In alle andere gevallen wordt uitgegaan van de laatst vergunde of gemelde situatie op de referentiedatum.

Voor de inrichting zijn de onderstaande vergunningen verleend dan wel melding(en) ingediend:

**Tabel 1 Vergunningenhistorie aanvrager**

| Vergunning/melding                    | Datum           | Emissie (kg) |
|---------------------------------------|-----------------|--------------|
| Hinderwetvergunning                   | 6 december 1991 | 2.182,0      |
| Milieuvergunning                      | 4 december 2001 | 1.414,0      |
| Melding Besluit landbouw milieubeheer | 2 april 2008    | 1.705,4      |

Op grond hiervan stellen wij vast dat ten tijde van de plaatsing als Habitatrichtlijngebied op de lijst van communautair belang dan wel de aanwijzing in het kader van de Vogelrichtlijn nationale toestemming was verleend.

Voor het bedrijf is op 4 december 2001 een milieuvergunning op grond van de Wet milieubeheer verleend waarbij de ammoniakemissie lager is dan in de situatie op de referentiedatum van het Natura 2000-gebied Rijntakken. Deze milieuvergunning is tevens de uitgangssituatie ten tijde van de referentiedatum van het Habitatrichtlijngebied Stelkampsveld. Bij de toetsing voor de vergunde rechten is uitgegaan van deze vergunning.

Uit de aanvraag blijkt dat aanvrager wenst te salderen met het bedrijf aan de Banninkstraat 48, 7255 KE te Hengelo (GLD).

Voor het saldeerbedrijf is de onderstaande vergunning verleend/meldingen ingediend:

**Tabel 2 Vergunningenhistorie saldeerbedrijf**

| Vergunning/melding                                 | Datum            | Emissie (kg) |
|--|------------------|--------------|
| Milieuvergunning                                   | 30 november 1993 | 850,3        |
| Melding Besluit melkrundveehouderijen milieubeheer | 3 mei 2001       | 867,8        |
| Melding Besluit melkrundveehouderijen milieubeheer | 8 maart 2004     | 804,0        |

Op grond hiervan stellen wij vast dat ten tijde van de plaatsing als Habitatrichtlijngebied op de lijst van gebieden van communautair belang dan wel de aanwijzing in het kader van de Vogelrichtlijn nationale toestemming was verleend.

Voor het bedrijf is op 8 maart 2004 een melding Besluit melkrundveehouderijen milieubeheer ingediend, waarbij de ammoniakemissie lager is dan in de situatie op de referentiedatum van het Natura 2000-gebied Rijntakken. Deze melding is tevens de uitgangssituatie voor het Habitatrichtlijngebied Stelkampsveld. Bij de toetsing voor de gemelde ammoniakemissierechten is uitgegaan van deze melding.

Uit de aangeleverde stukken blijkt dat 700,0 kg van de ammoniakemissierechten van de inrichting aan de Banninkstraat 48, 7255 KE te Hengelo (GLD) worden gebruikt ten behoeve van de aangevraagde saldering. Voor de gewijzigde situatie van het veehouderijbedrijf aan de Banninkstraat 48 is bij Gedeputeerde Staten van Gelderland een vergunning Nbw 1998 aangevraagd.

#### *Veebezetting*

In tabel 3 is de vergunde veebezetting op 4 december 2001 en de aangevraagde veebezetting van het aangevraagde bedrijf weergegeven. In tabel 4 is de vergunde veebezetting op 8 maart 2004 en de veebezetting na saldering weergegeven voor het bedrijf waarmee de aanvrager wenst te salderen.

**Tabel 3 Veebezetting aanvrager Gompertsdijk 5a, Hengelo (GLD)**

| Vergunde veebezetting op 4 december 2001 |          |        |
|--|----------|--------|
| Diersoort                                | Rav-code | Aantal |
| Melk- en kalfkoeien                      | A1.100.1 | 116    |
| Vrouwelijk jongvee tot 2 jaar            | A3       | 80     |

| Aangevraagde veebezetting     |          |        |
|-------------------------------|----------|--------|
| Diersoort                     | Rav-code | Aantal |
| Melk- en kalfkoeien           | A1.100.1 | 185    |
| Vrouwelijk jongvee tot 2 jaar | A3       | 98     |

**Tabel 4 Veebezetting bedrijf dat NH<sub>3</sub>-rechten overdraagt: Banninkstraat 48, Hengelo (GLD)**

| <b>Vergunde veebezetting op 8 maart 2004</b> |                 |               |
|--|-----------------|---------------|
| <b>Diersoort</b>                             | <b>Rav-code</b> | <b>Aantal</b> |
| Melk- en kalfkoeien                          | A1.100.1        | 60            |
| Vrouwelijk jongvee tot 2 jaar                | A3              | 60            |

| <b>Veebezetting na saldering</b> |                 |               |
|----------------------------------|-----------------|---------------|
| <b>Diersoort</b>                 | <b>Rav-code</b> | <b>Aantal</b> |
| Vrouwelijk jongvee tot 2 jaar    | A3              | 19            |
| Paarden > 3 jaar                 | K1              | 4             |
| Pony's > 3 jaar                  | K3              | 2             |

#### *Depositie*

Voor de dichtstbijzijnde habitattypen, die voor deze aanvraag relevant zijn, is de depositie in de verschillende situaties weergegeven in tabel 5. Een negatieve waarde in de kolom verschil houdt in dat er sprake is van een afname van de depositie op het betreffende habitatype.

**Tabel 5 N-depositie van de bedrijven in mol/ha/jr**

| <b>Habitatype/Rand gebied</b>                              | <b>Depositie (berekeningen incl. saldering)</b> |                 |                |
|--|---|-----------------|----------------|
|  | <b>24 maart 2000/<br/>7 december</b>            | <b>Aanvraag</b> | <b>Vershil</b> |
| <b>Rijntakken</b>  |   |                 |                |
| Rand   | 0,4   | 0,4             | 0,0            |
| H6120, Stroomdalgraslanden                                 | 0,4   | 0,3             | -0,1           |
| H6510A, Glanshaver- en vossenstaarthooilanden (glanshaver) | 0,4   | 0,3             | -0,1           |
| H91E0A, Vochtige alluviale bossen (zacht houtooibossen)    | 0,4   | 0,3             | -0,1           |
| <b>Stelkampsveld</b>                                       |   |                 |                |
| Rand   | 0,3   | 0,3             | 0,0            |

Uit tabel 5 blijkt dat de aanvraag niet tot gevolg heeft dat de stikstofdepositie op de aanwezig stikstofgevoelige habitattypen toeneemt.

Vanwege de directe samenhang tussen de bedrijven, is de vermindering/wijziging van het bedrijf gelegen aan de Banninkstraat 48, 7255 KE te Hengelo (GLD) te beschouwen als een mitigerende maatregel op grond waarvan is verzekerd dat de stikstofdepositie per saldo niet zal toenemen.

Aangezien voor dit bedrijf niet eerder een vergunning of een verklaring van geen bedenkingen op grond van de Nbw 1998 is verleend, is verlening van de vergunning mogelijk voor zover vereisten op economisch, sociaal en cultureel gebied, alsmede regionale en lokale belangen zich hier niet tegen verzetten. Niet is gebleken dat deze belangen vergunningverlening in de weg staan.

## **Conclusie**

Op grond van het vorenstaande hebben wij gezien de passende beoordeling en de getroffen mitigerende maatregelen de zekerheid verkregen dat het project geen significant negatieve effecten heeft op de instandhoudingsdoelen van de betrokken Natura 2000-gebieden. Nu tevens de belangen zoals vermeld in artikel 19 e sub c Nbw 1998 niet aan de orde zijn, kan de vergunning worden verleend.

## **Zienswijzen**

Gedurende de periode van terinzagelegging kunnen belanghebbenden schriftelijk of mondeling zienswijzen over het ontwerpbesluit naar voren brengen. Ingediende zienswijzen worden met het uiteindelijke besluit en de bijbehorende stukken ter inzage gelegd.

Schriftelijke zienswijzen kunnen worden gericht aan Gedeputeerde Staten van Gelderland, Postbus 9090, 6800 GX Arnhem, of aan [post@gelderland.nl](mailto:post@gelderland.nl), onder vermelding van het zaaknummer dat op de eerste bladzijde van het ontwerpbesluit staat vermeld. Voor een mondelinge zienswijze of toelichting over het ontwerpbesluit kan contact worden opgenomen met het Provincieloket (telefoonnummer (026) 359 99 99).

Wij maken u erop attent dat alleen beroep tegen het uiteindelijke besluit kan worden ingediend als de indiener ook een zienswijze heeft ingebracht tegen het ontwerpbesluit en men belanghebbende is.

De periode van terinzagelegging staat vermeld op de kennisgeving welke wordt toegezonden met dit ontwerpbesluit en is in te zien via internet: [www.gelderland.nl>actueel>bekendmakingen](http://www.gelderland.nl>actueel>bekendmakingen).

bijlagen:

- Bijlage 1: Instandhoudingsdoelstellingen.
- Bijlage 2: AAgro-Stacksberekening vergunde situatie inclusief salderen
- Bijlage 3: AAgro-Stacksberekening aangevraagde situatie inclusief salderen

**BIJLAGE 1: Instandhoudingsdoelstellingen van de voor deze aanvraag relevante Natura 2000-gebieden**

***Natura 2000-gebied Rijntakken (Dit omvat de Habitatrichtlijn- en Vogelrichtlijngebieden Uiterwaarden IJssel, Uiterwaarden Waal, Uiterwaarden Neder-Rijn en Gelderse Poort)***

**Aanwijzing en aanmelding**

De Rijntakken is op 24 maart 2000 aangewezen als Vogelrichtlijngebied en daarnaast op 20 mei 2003 aangemeld als Habitatrichtlijngebied. Op 7 december 2004 heeft de Europese Commissie de communautaire lijst vastgesteld op basis waarvan Nederland het gebied moet aanwijzen.

Het gebied is op 29 april 2014 aangewezen. De aanwijzing als staatsnatuurmonument is hiermee van rechtswege komen te vervallen.

In onderstaande tabel staan de voor NH<sub>3</sub> gevoelige instandhoudingsdoelstellingen voor het Natura 2000-gebied Rijntakken.

**Tabel 1 Instandhoudingsdoelstellingen (Bron: aanwijzingsbesluit Rijntakken)**

(= behouddoelstelling; > ontwikkelingsdoelstelling; =<) behouddoelstelling maar achteruitgang toegestaan ten gunste van specifieke ontwikkelingsdoelstelling)

| Habitattypen                                    | Doelstelling oppervlakte | Doelstelling kwaliteit |
|---|--------------------------|------------------------|
| H3150 Meren met krabbenscheer en fonteinkruiden | >                        | >                      |
| H3260B Beken en rivieren met waterplanten       | >                        | =                      |
| H6120 Stroomdalgraslanden <sup>1</sup>          | >                        | >                      |
| H6430C Ruigten en zomen, droog                  | =                        | =                      |
| H6510A Glanshaverhooilanden                     | >                        | >                      |
| H6510B Vossenstaarthooilanden                   | >                        | >                      |
| H91E0A Rivierbegeleidende zachthoutoobossen     | =                        | >                      |
| H91E0B Essen-iepenbossen                        | >                        | >                      |
| H91F0 Droge hardhoutoobossen                    | >                        | >                      |

<sup>1</sup>Prioritair habitatype

**Stelkampsveld (Habitatrichtlijn)**

**Aanwijzing en aanmelding**

Het gebied Stelkampsveld is op 20 mei 2003 aangemeld als speciale beschermingszone krachtens de Habitatrichtlijn (92/43/EEG). Op 7 december 2004 heeft de Europese Commissie de communautaire lijst vastgesteld op basis waarvan Nederland het gebied moet aanwijzen.

Het gebied is op 7 mei 2013 aangewezen.

In onderstaande tabel staan de voor NH<sub>3</sub> gevoelige instandhoudingsdoelstellingen voor het Natura 2000-gebied Stelkampsveld.

**Tabel 1 Instandhoudingsdoelen (bron: aanwijzingsbesluit Stelkampsveld)**  
(= behouddoelstelling; > ontwikkeldoelstelling)

| <b>Habitattypen</b>                                   | <b>Doelstelling oppervlakte</b> | <b>Doelstelling kwaliteit</b> |
|---|---------------------------------|-------------------------------|
| H3130 Zwakgebufferde vennen                           | >                               | >                             |
| H4010A Vochtige heiden op zandgronden                 | >                               | >                             |
| H4030 Droge heiden                                    | =                               | =                             |
| H6230 Heischrale graslanden <sup>1</sup>              | >                               | >                             |
| H6410 Blauwgraslanden                                 | >                               | =                             |
| H7150 Pioniervegetaties met snavelbiezen              | >                               | >                             |
| H7230 Kalkmoerassen                                   | >                               | >                             |
| H91E0C Beekbegeleidende alluviale bossen <sup>1</sup> | >                               | >                             |

<sup>1</sup>Prioritair habitatype



**BIJLAGE 2: AAgro-Stacksberekening vergunde situatie inclusief saldering**

Naam van de berekening: Vergund Gompertsdijk 5a Hengelo

Gemaakt op: 2-04-2015 18:43:25

Zwaartepunt X: 217,800 Y: 451,300

Cluster naam: Gompertsdijk 5a, Hengelo

Berekende ruwheid: 0,18 m

**Emissie Punten:**

| Volg nr. | BronID              | X-coord. | Y-coord. | Hoogte | Gem.geb. hoogte | Diam. | Uitr. snelheid | Emissie |
|----------|---------------------|----------|----------|--------|-----------------|-------|----------------|---------|
| 1        | Jongveestal 2a      | 219 253  | 450 678  | 1,5    | 1,5             | 0,5   | 0,40           | 398     |
| 2        | Ligboxenstal (1)    | 219 235  | 450 665  | 1,5    | 1,5             | 0,5   | 0,40           | 969     |
| 3        | Berging (3)         | 219 238  | 450 723  | 1,5    | 1,5             | 0,5   | 0,40           | 47      |
| 4        | Punt 1 Lijftogt (A) | 216 793  | 451 703  | 1,5    | 1,5             | 0,5   | 0,40           | 570     |
| 5        | Punt 2 Lijftogt (C) | 216 760  | 451 691  | 1,5    | 1,5             | 0,5   | 0,40           | 137     |
| 6        | Punt 3 Lijftogt (D) | 216 744  | 451 692  | 1,5    | 1,5             | 0,5   | 0,40           | 62      |
| 7        | Punt 4 Lijftogt (G) | 216 774  | 451 672  | 1,5    | 1,5             | 0,5   | 0,40           | 35      |

**Gevoelige locaties:**

| Volgnummer | Naam                | X coördinaat | Y coördinaat | Depositie |
|------------|---------------------|--------------|--------------|-----------|
| 1          | Rand Stelkampsveld  | 228 982      | 458 927      | 0,32      |
| 2          | Rand Rijntakken     | 211 985      | 456 178      | 0,43      |
| 3          | Rijntakken - H6510A | 211 684      | 456 937      | 0,39      |
| 4          | Rijntakken- H6120   | 211 482      | 456 871      | 0,38      |
| 5          | Rijntakken-H91E0A   | 211 457      | 456 597      | 0,39      |

**Details van Emissie Punt: Jongveeststal 2a (1928)**

| Volgnr. | Code     | Type                 | Aantal | Emissie | Totaal |
|---------|----------|----------------------|--------|---------|--------|
| 1       | A1.100.1 | Melkkoeien           | 14     | 9.5     | 133    |
| 2       | A3       | Vrl jongvee < 2 jaar | 68     | 3.9     | 265.2  |

**Details van Emissie Punt: Ligboxenstal (1) (1929)**

| Volgnr. | Code     | Type       | Aantal | Emissie | Totaal |
|---------|----------|------------|--------|---------|--------|
| 1       | A1.100.1 | Melkkoeien | 102    | 9.5     | 969    |

**Details van Emissie Punt: Berging (3) (1930)**

| Volgnr. | Code | Type                 | Aantal | Emissie | Totaal |
|---------|------|----------------------|--------|---------|--------|
| 1       | A3   | Vrl jongvee < 2 jaar | 12     | 3.9     | 46.8   |

**Details van Emissie Punt: Ligboxenstal Lijftogt (A) (1936)**

| Volgnr. | Code     | Type       | Aantal | Emissie | Totaal |
|---------|----------|------------|--------|---------|--------|
| 1       | A1.100.1 | Melkkoeien | 60     | 9.5     | 570    |

**Details van Emissie Punt: Jongveeststal Lijftogt (C) (1937)**

| Volgnr. | Code | Type                 | Aantal | Emissie | Totaal |
|---------|------|----------------------|--------|---------|--------|
| 1       | A3   | Vrl jongvee < 2 jaar | 35     | 3.9     | 136.5  |

Details van Emissie Punt: Kalverstal Lijftogt (D) (1938)

| Volgnr. | Code | Type                 | Aantal | Emissie | Totaal |
|---------|------|----------------------|--------|---------|--------|
| 1       | A3   | Vrl jongvee < 2 jaar | 16     | 3.9     | 62.4   |

Details van Emissie Punt: Achterhuis woning

Lijftogt (G) (1939)

| Volgnr. | Code | Type                 | Aantal | Emissie | Totaal |
|---------|------|----------------------|--------|---------|--------|
| 1       | A3   | Vrl jongvee < 2 jaar | 9      | 3.9     | 35.1   |

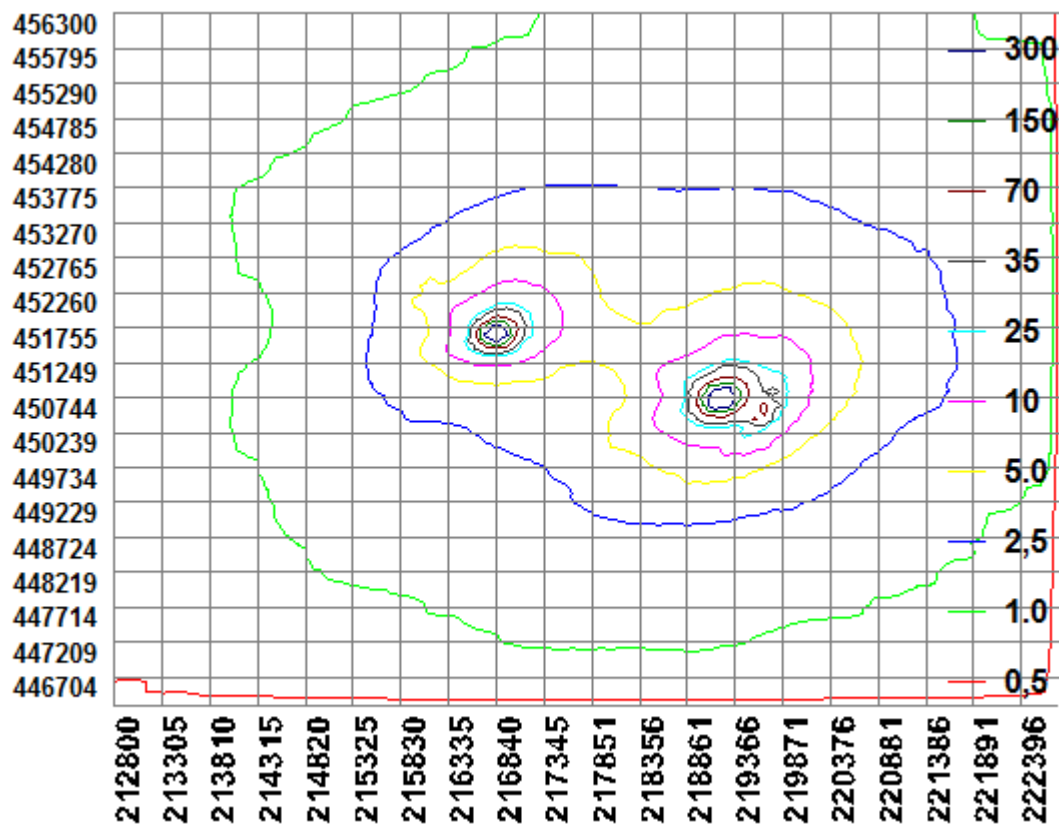

**BIJLAGE 3: AAgro-Stacksberekening aangevraagde situatie, inclusief saldering**

Naam van de berekening: Beoogd Gompertsdijk 5a, Hengelo

Gemaakt op: 2-04-2015 17:06:28

Zwaartepunt X: 218,600 Y: 450,900

Cluster naam: Gompertsdijk 5a, Hengelo

Berekende ruwheid: 0,19 m

**Emissie Punten:**

| Volg nr. | BronID             | X-coord. | Y-coord. | Hoogte | Gem.geb. hoogte | Diam. | Uitr. snelheid | Emissie |
|----------|--------------------|----------|----------|--------|-----------------|-------|----------------|---------|
| 1        | Stal Banninkstr 48 | 216 800  | 451 680  | 1,5    | 1,5             | 0,5   | 0,40           | 100     |
| 2        | Jongveestel 2b     | 219 254  | 450 671  | 1,5    | 1,5             | 0,5   | 0,40           | 649     |
| 3        | Ligboxenstal (1b)  | 219 237  | 450 658  | 1,5    | 1,5             | 0,5   | 0,40           | 1 444   |
| 4        | Berging (3)        | 219 238  | 450 723  | 1,5    | 1,5             | 0,5   | 0,40           | 47      |

**Gevoelige locaties:**

| Volgnummer | Naam                | X coördinaat | Y coördinaat | Depositie |
|------------|---------------------|--------------|--------------|-----------|
| 1          | Rand Stelkampsveld  | 228 982      | 458 927      | 0,34      |
| 2          | Rand Rijntakken     | 211 985      | 456 178      | 0,36      |
| 3          | Rijntakken - H6510A | 211 684      | 456 937      | 0,33      |
| 4          | Rijntakken- H6120   | 211 482      | 456 871      | 0,32      |
| 5          | Rijntakken-H91E0A   | 211 457      | 456 597      | 0,33      |

**Details van Emissie Punt: Stal Banninkstr 48 (1927)**

| Volgnr. | Code | Type                 | Aantal | Emissie | Totaal |
|---------|------|----------------------|--------|---------|--------|
| 1       | A3   | Vrl jongvee < 2 jaar | 19     | 3.9     | 74.1   |
| 2       | K1   | Paarden > 3 jaar     | 4      | 5       | 20     |
| 3       | K3   | Pony's > 3 jaar      | 2      | 3.1     | 6.2    |

**Details van Emissie Punt: Jongveestal 2b (1928)**

| Volgnr. | Code     | Type                 | Aantal | Emissie | Totaal |
|---------|----------|----------------------|--------|---------|--------|
| 1       | A1.100.1 | Melkkoeien           | 33     | 9.5     | 313.5  |
| 2       | A3       | Vrl jongvee < 2 jaar | 86     | 3.9     | 335.4  |

**Details van Emissie Punt: Ligboxenstal (1b) (1929)**

| Volgnr. | Code     | Type       | Aantal | Emissie | Totaal |
|---------|----------|------------|--------|---------|--------|
| 1       | A1.100.1 | Melkkoeien | 152    | 9.5     | 1444   |

**Details van Emissie Punt: Berging (3) (1930)**

| Volgnr. | Code | Type                 | Aantal | Emissie | Totaal |
|---------|------|----------------------|--------|---------|--------|
| 1       | A3   | Vrl jongvee < 2 jaar | 12     | 3.9     | 46.8   |

