



ONTWERPBESLUIT NATUURBESCHERMINGSWET 1998 VAN GEDEPUTEERDE STATEN
VAN GELDERLAND

Artikel 19d en 19e

Datum besluit : 22 juni 2015
Onderwerp : Natuurbeschermingswet 1998 – 2015-003611 - gemeente Wijk bij
Duurstede
Activiteit : het wijzigen van een melkrundveebedrijf Rijndijk 8, 3962 MX, Wijk bij
Duurstede
Verlenen/weigeren : verlenen vergunning
Aanvrager : V.O.F. Dorrestijn-Teunissen
Zaaknummer : 2015-003611

Beslissing van GEDEPUTEERDE STATEN VAN GELDERLAND op het verzoek van V.O.F. Dorrestijn-Teunissen aan de Rijndijk 8, 3962 MX te Wijk bij Duurstede, hierna te noemen aanvrager, van 5 maart 2015 om een vergunning in het kader van de Natuurbeschermingswet 1998, hierna de Nbw 1998.

Aanvraag en procesverloop

De aanvraag voorziet in een wijziging van een melkrundveebedrijf. De inrichting is gelegen op ongeveer 14.000 meter van het Natura 2000-gebied Binnenveld en op ongeveer 20.300 meter van het Natura 2000-gebied Veluwe.

Voor de beoordeling van de aanvraag is het aanvraagformulier Nbw 1998 agrarische bedrijven inclusief bijlagen, d.d. 5 maart 2015, gebruikt.

Op deze vergunningaanvraag is afdeling 3.4 van de Algemene wet bestuursrecht van toepassing verklaard.

Besluit

Gedeputeerde Staten van Gelderland;
Gelet op de artikelen 16, 19d, 19e en 43 van de Nbw 1998;

HEBBEN BESLOTEN

V.O.F. Dorrestijn-Teunissen een vergunning conform de beschrijving in de aanvraag te **verlenen** onder het volgende voorschrift:

- 1 Deze vergunning dient op het bedrijf aanwezig te zijn.

Beoordeling van de aanvraag

De aanvraag betreft een wijziging van een melkrundveebedrijf waarbij het aantal melkkoeien en vrouwelijk jongvee tot 2 jaar iets toeneemt. De veestapel wordt gehuisvest in de bestaande stalgebouwen. Er vindt geen nieuw- en/of aanbouw plaats en er worden geen emissiearme stalsystemen toegepast. De melkkoeien worden beweid.

De mogelijk schadelijke effecten op de instandhoudingsdoelstellingen worden uitsluitend veroorzaakt door stikstofdepositie. Voor dit bedrijf is niet eerder een vergunning dan wel een verklaring van geen bedenkingen (hierna vvgb) op grond van de Nbw 1998 verleend.

Mogelijke effecten kunnen optreden op de Natura 2000-gebieden Binnenveld en Veluwe. De instandhoudingsdoelstellingen van de voor deze aanvraag relevante Natura 2000-gebieden zijn vermeld in bijlage 1.

Toetsing Depositie

Binnen de Natura 2000-gebieden zijn verschillende habitattypen aanwezig. Deze hebben een kritische depositiewaarde. Als de ammoniakdepositie boven deze waarde uitkomt, kunnen er soorten verdwijnen die kenmerkend zijn voor deze habitattypen.

Nu sprake is van een wijziging van de bestaande activiteit kan, ondanks de te treffen maatregelen, een depositietoename op de stikstofgevoelige habitattypen per saldo niet op voorhand worden uitgesloten.

De uitspraak van de Afdeling Bestuursrechtspraak van de Raad van State van 13 november 2013 (uitspraak 201211640/1/R2) heeft er toe geleid dat bestaande rechten als volgt worden vastgelegd:

Wanneer voor een veehouderij na de referentiedatum (7 december 2004 voor Habitatrichtlijngebieden, 24 maart 2000 voor Vogelrichtlijngebieden) een situatie is vergund of gemeld waarin de ammoniakemissie lager is dan in de situatie op de referentiedatum, wordt uitgegaan van de situatie met de laagste ammoniakemissie. In alle andere gevallen wordt uitgegaan van de laatst vergunde of gemelde situatie op de referentiedatum.

Voor de inrichting zijn de onderstaande meldingen ingediend:

Tabel 1 Vergunningenhistorie

Vergunning/melding	Datum	Emissie (kg)
Melding Besluit melkrundveehouderijen milieubeheer	15 december 1996	1.223,0
Melding Besluit melkrundveehouderijen milieubeheer	11 november 2004	1.027,8
Melding Besluit landbouw milieubeheer	12 juni 2008	1.158,4

Op grond hiervan stellen wij vast dat ten tijde van de plaatsing als Habitatrichtlijngebied op de lijst van gebieden van communautair belang dan wel de aanwijzing in het kader van de Vogelrichtlijn nationale toestemming was verleend.

Voor het bedrijf is op 11 november 2004 een melding Besluit melkrundveehouderijen milieubeheer ingediend waarbij de ammoniakemissie lager is dan in de situatie op de referentiedatum van het Natura 2000-gebied Veluwe. Dit is tevens de laagst gemelde situatie ten tijde van de referentiedatum van het Habitatrichtlijngebied Binnenveld. Bij de toetsing voor de vergunde rechten is uitgegaan van deze melding.

In tabel 2 is de vergunde en de aangevraagde veebezetting weergegeven. In tabel 3 is de depositie van de vergunde en de aangevraagde situatie weergegeven.

Tabel 2 Veebezetting

Gemelde veebezetting op 11 november 2004 (na 24 maart 2000 en op 7 december 2004)		
Diersoort	Rav-code	Aantal
Melkkoeien	A1.100.1	62
Overig rundvee ouder dan 2 jaar	A7	15
Vrouwelijk jongvee tot 2 jaar	A3	67
Schapen > 1 jaar	B1	50

Aangevraagde veebezetting		
Diersoort	Rav-code	Aantal
Melkkoeien	A1.100.1	79
Vrouwelijk jongvee tot 2 jaar	A3	71
Schapen > 1 jaar	B1	10

Tabel 3 N-depositie van het bedrijf in mol/ha/jr

Rand Natura 2000-gebied	Depositie		
	Gemeld op 11 november 2004 (na 24-3-2000 en op 7-12-2004)	Aangevraagd	Vershil
Veluwe			
Rand	0,0	0,0	0,0
Binnenveld			
Rand	0,1	0,1	0,0

Uit tabel 3 blijkt dat in de aangevraagde situatie ten opzichte van de gemelde situatie op 11 november 2004 (na 24 maart 2000 en op 7 december 2004) sprake is van een gelijkblijvende stikstofdepositie op de stikstofgevoelige habitattypen. Nu de aangevraagde depositie in vergelijking tot de vergunde depositie ten tijde van de aanwijzing van de Natura 2000-gebieden niet toeneemt, achten wij significant negatieve effecten uitgesloten.

Aangezien voor dit bedrijf niet eerder een vergunning of een vvgb op grond van de Nbw 1998 is verleend, is verlening van de vergunning mogelijk voor zover vereisten op economisch, sociaal en cultureel gebied, alsmede regionale en lokale belangen zich hier niet tegen verzetten. Niet is gebleken dat deze belangen vergunningverlening in de weg staan.

Conclusie

Uit de bij de aanvraag behorende stukken blijkt dat dit bedrijf vóór de plaatsing als Habitatrichtlijngebied op de lijst van communautair belang dan wel de aanwijzing in het kader van de Vogelrichtlijn beschikte over een nationale toestemming. De aangevraagde depositie overschrijdt de depositie van deze nationale toestemming niet. Gelet hierop is voor de aangevraagde activiteit geen passende beoordeling vereist. Nu tevens de belangen zoals vermeld in artikel 19 e sub c Nbw 1998 niet aan de orde zijn, kan de vergunning worden verleend.

Zienswijzen

Gedurende de periode van terinzagelegging kunnen belanghebbenden schriftelijk of mondeling zienswijzen over het ontwerpbesluit naar voren brengen. Ingediende zienswijzen worden met het uiteindelijke besluit en de bijbehorende stukken ter inzage gelegd.

Schriftelijke zienswijzen kunnen worden gericht aan Gedeputeerde Staten van Gelderland, Postbus 9090, 6800 GX Arnhem, of aan post@gelderland.nl, onder vermelding van het zaaknummer dat op de eerste bladzijde van het ontwerpbesluit staat vermeld. Voor een mondelinge zienswijze of toelichting over het ontwerpbesluit kan contact worden opgenomen met het Provincieloket (telefoonnummer (026) 359 99 99).

Wij maken u erop attent dat alleen beroep tegen het uiteindelijke besluit kan worden ingediend als de indiener ook een zienswijze heeft ingebracht tegen het ontwerpbesluit en men belanghebbende is.

De periode van terinzagelegging staat vermeld op de kennisgeving welke wordt toegezonden met het ontwerpbesluit en is in te zien via internet: www.gelderland.nl>actueel>bekendmakingen.

Arnhem, 22 juni 2015

bijlagen:

- Bijlage 1: Instandhoudingsdoelstellingen
- Bijlage 2: AAgro-Stacksberekening gemelde situatie op 11 november 2004 (na 24 maart 2000 en ten tijde van 7 december 2004)
- Bijlage 3: AAgro-Stacksberekening aangevraagde situatie

BIJLAGE 1: Instandhoudingsdoelstellingen van de voor deze aanvraag relevante Natura 2000-gebieden

Veluwe (Habitatrichtlijn en Vogelrichtlijn)

Aanwijzing en aanmelding

Het gebied Veluwe is op 11 juni 2014 definitief aangewezen als Habitatrichtlijngebied. De aanwijzing als Beschermde natuurmonument van de Leemputten bij Staverden en het mosterdveen is hiermee van rechtswege komen te vervallen.

De Veluwe is op 24 maart 2000 aangewezen als Vogelrichtlijngebied. In 2003 is de Veluwe aangemeld als Habitatrichtlijngebied bij de Europese Commissie. Op 7 december 2004 heeft de Europese Commissie de communautaire lijst vastgesteld op basis waarvan Nederland het gebied moet aanwijzen.

In onderstaande tabel staan de voor NH₃ gevoelige instandhoudingsdoelstellingen voor het Natura 2000-gebied Veluwe.

Tabel 1 Instandhoudingsdoelstellingen (Bron: Aanwijzingsbesluit Veluwe)
(= behoudsdoelstelling; > ontwikkelingsdoelstelling)

<i>Habitattypen</i>	<i>Doelstelling verspreiding</i>	<i>Doelstelling oppervlakte</i>	<i>Doelstelling kwaliteit</i>
H2310 Stuiwzandheiden met struikhei	=	>	>
H2320 Binnenlandse kraaiheibegroeiingen	=	=	=
H2330 Zandverstuivingen	=	>	>
H3130 Zwakgebufferde vennen	=	=	=
H3160 Zure vennen	=	=	>
H4010A Vochtige heiden op zandgronden	=	>	>
H4030 Droge heiden	=	>	>
H5130 Jeneverbesstruwelen	=	=	>
H6230 Heischrale graslanden ¹	=	>	>
H6410 Blauwgraslanden	=	>	>
H7110B Actief hoogveen ¹	=	>	>
H7140 Overgangs- en trilvenen		=	=
H7150 Pioniervegetaties met snavelbiezen		>	>
H7230 Kalkmoerassen		=	=
H9120 Beuken-eikenbossen met hulst		>	>
H9190 Oude eikenbossen		>	>
H91E0C Beekbegeleidende alluviale bossen ¹		=	>

¹Prioritair habitatype

Binnenveld (Habitatrichtlijn)

Aanwijzing en aanmelding

Op 20 mei 2003 is het Binnenveld aangemeld als Habitatrichtlijngebied bij de Europese Commissie. Op 7 december 2004 heeft de Europese Commissie de communautaire lijst vastgesteld op basis waarvan Nederland het gebied moet aanwijzen.

Het gebied is op 29 april 2014 aangewezen. De aanwijzing als staatsnatuurmonument is hiermee van rechtswege komen te vervallen.

In onderstaande tabel staan de voor NH₃ gevoelige instandhoudingsdoelstellingen voor het Natura 2000-gebied Binnenveld.

Tabel 1 Instandhoudingsdoelen (Bron: aanwijzingsbesluit Binnenveld)
(= behouddoelstelling; > ontwikkelingsdoelstelling)

<i>Habitattypen</i>	<i>Doelstelling oppervlakte</i>	<i>Doelstelling kwaliteit</i>
H6410 Blauwgraslanden	>	=
H7140A Trilvenen	>	>
H1393 Geel schorpioenmos [†]	=	=

[†] Maakt onderdeel uit van het habitattype Trilvenen.

BIJLAGE 2: AAgro-Stacksberekening vergunde situatie 11 maart 2004 (na 24 maart 2000 en ten tijde van 7 december 2004)

Naam van de berekening: Vergund Rijndijk 8, Wijk bij Duurstede

Gemaakt op: 13-05-2015 17:43:48

Zwaartepunt X: 154,700 Y: 443,300

Cluster naam: Rijndijk 8, Wijk bij Duurstede

Berekende ruwheid: 0,23 m

Emissie Punten:

Volgnr.	BronID	X-coord.	Y-coord.	Hoogte	Gem.geb. hoogte	Diam.	Uittr. snelheid	Emissie
1	B (Deel)	154 734	443 255	1,5	1,5	0,5	0,40	160
2	G (Loods)	154 741	443 287	1,5	1,5	0,5	0,40	35
3	H (Veestalling)	154 713	443 277	1,5	1,5	0,5	0,40	244
4	J (Melkveestal)	154 716	443 319	1,5	1,5	0,5	0,40	589

Gevoelige locaties:

Volgnummer	Naam	X coördinaat	Y coördinaat	Depositie
1	Rand Veluwe	174 631	447 218	0,05
2	Rand Binnenveld	167 464	447 206	0,11

Details van Emissie Punt: B (Deel) (2076)

Volgnr.	Code	Type	Aantal	Emissie	Totaal
1	A3	Vrl jongvee < 2 jaar	41	3.9	159.9

Details van Emissie Punt: G (Loods) (2077)

Volgnr.	Code	Type	Aantal	Emissie	Totaal
1	B1	Schapen > 1 jaar	50	0.7	35

Details van Emissie Punt: H (Veestalling) (2078)

Volgnr.	Code	Type	Aantal	Emissie	Totaal
1	A3	Vrouwelijk jongvee	26	3.9	101.4
2	A7	Overig rundvee > 2 jr	15	9.5	142.5

Details van Emissie Punt: J (Melkveestal) (2079)

Volgnr.	Code	Type	Aantal	Emissie	Totaal
1	A1.100.1	Melkvee	62	9.5	589

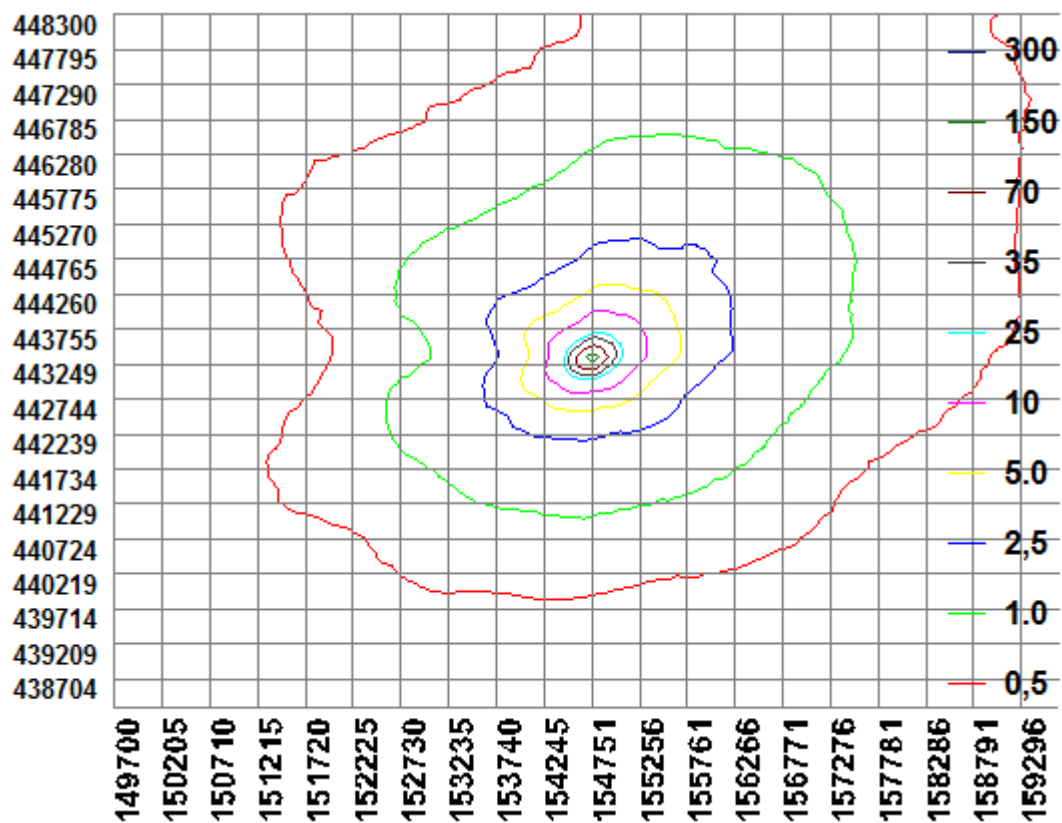

BIJLAGE 3: AAgro-Stacksberekening aangevraagde situatie

Naam van de berekening: Beoogd, Rijndijk 8, Wijk bij Duurstede
 Gemaakt op: 28-05-2015 12:30:27
 Zwaartepunt X: 154,700 Y: 443,300
 Cluster naam: Rijndijk 8, Wijk bij Duurstede
 Berekende ruwheid: 0,23 m

Emissie Punten:

Volgnr.	BronID	X-coord.	Y-coord.	Hoogte	Gem.geb. hoogte	Diam.	Uittr. snelheid	Emissie
1	B (Deel)	154 734	443 255	1,5	1,5	0,5	0,40	117
2	G (Loods)	154 741	443 287	1,5	1,5	0,5	0,40	7
3	H (Veestalling)	154 713	443 277	1,5	1,5	0,5	0,40	321
4	J (Melkveestal)	154 716	443 319	1,5	1,5	0,5	0,40	589

Gevoelige locaties:

Volgnummer	Naam	X coördinaat	Y coördinaat	Depositie
1	Rand Veluwe	174 631	447 218	0,05
2	Rand Binnenveld	167 464	447 206	0,11

Details van Emissie Punt: B (Deel) (2076)

Volgnr.	Code	Type	Aantal	Emissie	Totaal
1	A3	Vrl jongvee < 2 jaar	30	3.9	117

Details van Emissie Punt: G (Loods) (2077)

Volgnr.	Code	Type	Aantal	Emissie	Totaal
1	B1	Schapen > 1 jaar	10	0.7	7

Details van Emissie Punt: H (Veestalling) (2078)

Volgnr.	Code	Type	Aantal	Emissie	Totaal
1	A3	Vrouwelijk jongvee	41	3.9	159.9
2	A1.100.1	Melkkoeien	17	9.5	161.5

Details van Emissie Punt: J (Melkveestal) (2079)

Volgnr.	Code	Type	Aantal	Emissie	Totaal
1	A1.100.1	Melkvee	62	9.5	589

