



BESLUIT NATUURBESCHERMINGSWET 1998 VAN GEDEPUTEERDE STATEN VAN
GELDERLAND

Artikel 19d, 19e en 19kd lid 1 onder b

Datum : 23 juni 2015
Onderwerp : Natuurbeschermingswet 1998 – 2015-001068- gemeente Ede
Activiteit : het uitbreiden van een pluimveeveehouderij aan de Hoge Valkseweg 68,
6741 GN Lunteren
Verlenen/weigeren : verlenen vergunning

Aanvrager : J. Veldhuizen
Zaaknummer : 2015-001068

Beslissing van GEDEPUTEERDE STATEN VAN GELDERLAND op het verzoek van J. Veldhuizen, Puurveenseweg 18, 3774 PJ Kootwijkerbroek, hierna te noemen aanvrager, van 19 januari 2015 om een vergunning in het kader van de Natuurbeschermingswet 1998, hierna de Nbw 1998.

Aanvraag en procesverloop

De aanvraag voorziet in het uitbreiden van een pluimveehouderij. De inrichting is gelegen op ongeveer 1.500 meter van het Natura 2000-gebied Veluwe.

Voor de beoordeling van de aanvraag is het aanvraagformulier Nbw 1998 agrarische bedrijven inclusief bijlagen, d.d. 19 januari 2015, gebruikt.

Het ontwerpbesluit heeft gedurende zes weken ter inzage gelegen. Wij hebben binnen deze termijn geen zienswijzen ontvangen.

Op 31 maart 2015 hebben wij van de aanvrager aanvullende stukken ontvangen.

Op deze vergunningaanvraag is afdeling 3.4 van de Algemene wet bestuursrecht van toepassing verklaard.

Besluit

Gedeputeerde Staten van Gelderland;
Gelet op de artikelen 10a, 16, 19d, 19e en 19kd lid 1 onder b van de Nbw 1998;

HEBBEN BESLOTEN

J. Veldhuizen een vergunning conform de beschrijving in de aanvraag te **verlenen** onder de volgende voorschriften:

- 1 Deze vergunning dient op het bedrijf aanwezig te zijn.
- 2 De start en de oplevering van de bouwwerkzaamheden moeten een week van te voren worden gemeld bij post@gelderland.nl, onder vermelding van de naam van het betrokken Natura 2000-gebied, de naam van de locatie en het zaaknummer van de vergunning.

Beoordeling van de aanvraag

De aanvraag betreft een pluimveehouderij waarbij de stalruimte wordt uitgebreid en meer dieren worden gehouden.

De mogelijk schadelijke effecten op de instandhoudingsdoelstellingen worden uitsluitend veroorzaakt door stikstofdepositie. Voor dit bedrijf is niet eerder een vergunning danwel een verklaring van geen bedenkingen (hierna vvgb) op grond van de Nbw 1998 verleend.

Aangezien salderen op grond van het salderingssysteem niet meer mogelijk is, is voor deze aanvraag artikel 15 van de Verordening Stikstof en Natura 2000 Gelderland van toepassing.

Mogelijke effecten kunnen optreden op het Natura 2000-gebied Veluwe. De instandhoudingsdoelstellingen van het voor deze aanvraag relevante Natura 2000-gebied zijn vermeld in bijlage 1.

Toetsing Depositie

Binnen de Natura 2000-gebieden zijn verschillende habitattypen aanwezig. Deze hebben een kritische depositiewaarde. Als de ammoniakdepositie boven deze waarde uitkomt, kunnen er soorten verdwijnen die kenmerkend zijn voor deze habitattypen.

Nu sprake is van een wijziging van de bestaande activiteit kan, ondanks de te treffen maatregelen, een depositietoename op de stikstofgevoelige habitattypen per saldo niet op voorhand worden uitgesloten.

De uitspraak van de Afdeling Bestuursrechtspraak van de Raad van State van 13 november 2013 (uitspraak 201211640/1/R2) heeft er toe geleid dat bestaande rechten als volgt worden vastgelegd:

Wanneer voor een veehouderij na de referentiedatum (7 december 2004 voor Habitatrictlijngebieden, 24 maart 2000 voor Vogelrichtlijngebieden) een situatie is vergund of gemeld waarin de ammoniakemissie lager is dan in de situatie op de referentiedatum, wordt uitgegaan van de situatie met de laagste ammoniakemissie. In alle andere gevallen wordt uitgegaan van de laatst vergunde of gemelde situatie op de referentiedatum.

Voor de inrichting zijn de onderstaande vergunningen verleend:

Tabel 1 Vergunningenhistorie aanvrager

Vergunning/melding	Datum	Emissie (kg)
Hinderwet	7 juli 1992	1.964,7
Wet milieubeheer	18 februari 2003	40,4

Op grond hiervan stellen wij vast dat ten tijde van de plaatsing als Habitatrictlijngebied op de lijst van communautair belang danwel de aanwijzing in het kader van de Vogelrichtlijn nationale toestemming was verleend.

Voor het bedrijf is op 18 februari 2003 vergunning op grond van de Wet milieubeheer verleend waarbij de ammoniakemissie lager is dan in de situatie op de referentiedatum. Bij de toetsing voor de vergunde rechten is uitgegaan van deze vergunning.

Uit de aanvraag blijkt dat aanvrager wenst te salderen met het bedrijf aan de Hoge Valksedijk 8 te Ede.

Voor het saldeerbedrijf zijn de onderstaande vergunningen verleend:

Tabel 2 Vergunningenhistorie saldeerbedrijf

Vergunning/melding	Datum	Emissie (kg)
Hinderwet	13 maart 1990	7.906,5

Op grond hiervan stellen wij vast dat ten tijde van de plaatsing als Habitatrictlijngebied op de lijst van gebieden van communautair belang danwel de aanwijzing in het kader van de Vogelrichtlijn nationale toestemming was verleend.

Voor het bedrijf is geen situatie vergund of gemeld waarin de ammoniakemissie lager is dan in de situatie op de referentiedatum.

Uit de aangeleverde stukken blijkt dat 7.906,5 kg van de ammoniakemissierechten van de inrichting aan de Hoge Valksedijk 8 te Ede worden gebruikt ten behoeve van de aangevraagde saldering. Op 19 januari 2015 door deze inrichting bij de gemeente Ede een verzoek tot intrekking is ingediend.

Veebezetting

In tabel 3 is de vergunde veebezetting op 24 maart 2000 en de aangevraagde veebezetting van het aangevraagde bedrijf weergegeven. In tabel 4 is de vergunde veebezetting op 24 maart 2000 en de veebezetting na saldering weergegeven voor het bedrijf waarmee de aanvrager wenst te salderen.

Tabel 3 Veebezetting aanvrager Hoge Valkseweg 68, Lunteren

Vergunde veebezetting op 18 februari 2003		
Diersoort	Rav-code	Aantal
Paarden	K 1	5
Schapen	B 1	22

Aangevraagde veebezetting		
Diersoort	Rav-code	Aantal
Ouderdieren van vleeskuikens	E 4.6	44.800

Tabel 4 Veebezetting van het bedrijf dat N-rechten overdraagt, adres: Hoge Valksedijk 8, Ede

Vergunde veebezetting op 24 maart 2000		
Diersoort	Rav-code	Aantal
Legkippen	E 2.100	25.100

Depositie

Voor de dichtstbijzijnde habitattypen, die voor deze aanvraag relevant zijn, is de depositie in de verschillende situaties weergegeven in tabel 5. Een negatieve waarde in de kolom verschil houdt in dat er sprake is van een afname van de depositie op het betreffende habitatype.

Tabel 5 NH₃-depositie van de bedrijven in mol/ha/jr

Habitatype	Depositie (berekening incl. saldering)		
	24 maart 2000 Inclusief saldering	Aanvraag	Vershil
<i>Veluwe</i>			
H2310 Stuifzandheiden	3,1	2,6	-0,5
H2330 Zandverstuivingen	5,0	2,4	-2,6
H9190 Oude eikenbossen	5,7	1,6	-4,1
H9120 Beuken-eikenbossen met hulst	9,5	1,1	-8,4
H4030 Droge heiden	2,5	0,6	-1,9
H3130 Zwakgebufferde vennen	1,6	0,4	-1,2

Uit tabel 5 blijkt dat de aanvraag niet tot gevolg heeft dat de stikstofdepositie op de aanwezig stikstofgevoelige habitattypen toeneemt.

Vanwege de directe samenhang tussen de bedrijven, is de beëindiging van het bedrijf gelegen aan Hoge Valksedijk 8 te Ede te beschouwen als een mitigerende maatregel op grond waarvan is verzekerd dat de stikstofdepositie per saldo niet zal toenemen.

Aangezien voor dit bedrijf niet eerder een vergunning of een verklaring van geen bedenkingen op grond van de Nbw 1998 is verleend, is verlening van de vergunning mogelijk voor zover vereisten op economisch, sociaal en cultureel gebied, alsmede regionale en lokale belangen zich hier niet tegen verzetten. Niet is gebleken dat deze belangen vergunningverlening in de weg staan.

Conclusie

Op grond van het vorenstaande hebben wij gezien de passende beoordeling en de getroffen mitigerende maatregelen de zekerheid verkregen dat het project geen significant negatieve effecten heeft op de instandhoudingsdoelen van de betrokken Natura 2000-gebieden. Nu tevens de belangen zoals vermeld in artikel 19 e sub c Nbw 1998 niet aan de orde zijn, kan de vergunning worden verleend.

Hoogachtend,
namens Gedeputeerde Staten van Gelderland,

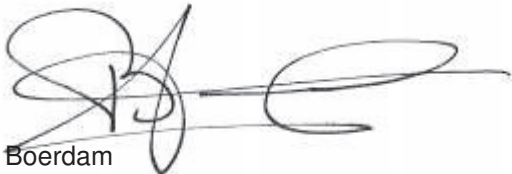

H. Boerdam

Belanghebbenden kunnen binnen zes weken na dagtekening van het besluit hiertegen beroep instellen bij de Afdeling bestuursrechtspraak van de Raad van State (Postbus 20019, 2500 EA 's-Gravenhage).

Zij die partij zijn in de hoofdzaak kunnen bij de voorzitter van de Afdeling bestuursrechtspraak een verzoek indienen om een voorlopige voorziening te treffen.

Voor het behandelen van het beroepsschrift en voor het behandelen van een verzoek om een voorlopige voorziening wordt griffierecht geheven. Over de hoogte en de wijze van betaling van het griffierecht kunt u informatie verkrijgen bij de Raad van State, telefoonnummer (070) 426 44 26.

bijlagen:

- Bijlage 1: Instandhoudingsdoelstellingen.
- Bijlage 2: AAgro-Stacksberekening vergunde situatie inclusief saldering
- Bijlage 3: AAgro-Stacksberekening aangevraagde situatie

BIJLAGE 1: Instandhoudingsdoelstellingen van het voor deze aanvraag relevante Natura 2000-gebied

Veluwe (Habitatrichtlijn en Vogelrichtlijn)

Aanwijzing en aanmelding

Het gebied Veluwe is op 11 juni 2014 definitief aangewezen als Habitatrichtlijngebied. De aanwijzing als Beschermde natuurmonument van de Leemputten bij Staverden en het mosterdveen is hiermee van rechtswege komen te vervallen.

De Veluwe is op 24 maart 2000 aangewezen als Vogelrichtlijngebied. In 2003 is de Veluwe aangemeld als Habitatrichtlijngebied bij de Europese Commissie. Op 7 december 2004 heeft de Europese Commissie de communautaire lijst vastgesteld op basis waarvan Nederland het gebied moet aanwijzen.

In onderstaande tabel staan de voor NH₃ gevoelige instandhoudingsdoelstellingen voor het Natura 2000-gebied Veluwe.

Tabel 1 Instandhoudingsdoelstellingen (Bron: Aanwijzingsbesluit Veluwe)
(= behoudsdoelstelling; > ontwikkelingsdoelstelling)

<i>Habitattypen</i>	<i>Doelstelling verspreiding</i>	<i>Doelstelling oppervlakte</i>	<i>Doelstelling kwaliteit</i>
H2310 Stuifzandheiden met struikhei	=	>	>
H2320 Binnenlandse kraaiheibegroeiingen	=	=	=
H2330 Zandverstuivingen	=	>	>
H3130 Zwakgebufferde vennen	=	=	=
H3160 Zure vennen	=	=	>
H4010A Vochtige heiden op zandgronden	=	>	>
H4030 Droge heiden	=	>	>
H5130 Jeneverbesstruwelen	=	=	>
H6230 Heischrale graslanden ¹	=	>	>
H6410 Blauwgraslanden	=	>	>
H7110B Actief hoogveen ¹	=	>	>
H7140 Overgangs- en trilvenen		=	=
H7150 Pioniervegetaties met snavelbiezen		>	>
H7230 Kalkmoerassen		=	=
H9120 Beuken-eikenbossen met hulst		>	>
H9190 Oude eikenbossen		>	>
H91E0C Beekbegeleidende alluviale bossen ¹		=	>

¹Prioritair habitatype

BIJLAGE 2: AAgro-Stacksberekening vergunde situatie inclusief saldering

Naam van de berekening: Veldhuizen vergunde situatie

Gemaakt op: 1-04-2015 9:52:46

Zwaartepunt X: 175,500 Y: 455,400

Cluster naam: Veldhuizen, Hoge Valkseweg 68 Lunteren

Berekende ruwheid: 0,38 m

Emissie Punten:

Volg-nr.	BronID	X-coord.	Y-coord.	Hoogte	Gem. geb. hoogte	Diam.	Uittr. snelheid	Emissie
1	Paardenstal	173 879	459 489	1,5	1,5	0,5	0,40	25
2	Nachthok schapen	173 859	459 485	1,5	1,5	0,5	0,40	15
3	Hoge Valksedijk St B	176 132	454 147	1,8	4,2	1,5	0,40	851
4	Hoge Valksedijk St C	176 119	454 131	1,8	4,2	1,5	0,40	1 418
5	Hoge Valksedijk St K	176 103	454 111	1,8	4,2	1,5	0,40	1 418
6	Hoge Valksedijk St O	176 086	454 091	1,8	4,2	1,5	0,40	1 418
7	Hoge Valksedijk St P	176 070	454 071	1,8	4,2	1,5	0,40	1 418
8	Hoge Valksedijk St Q	176 054	454 052	1,8	4,2	1,5	0,40	1 386

Gevoelige locaties:

Volg-nr.	Naam <i>Veluwe</i>	X coördinaat	Y coördinaat	Depositie
1	H2310 Stuifzandheiden	174 205	457 747	3,12
2	H2330 Zandverstuivingen	175 595	457 974	5,03

3	H9190 Oude eikenbossen	176 164	457 787	5,66
4	H9120 Beuken-eikenbossen met hulst	176 050	456 674	9,48
5	H4030 Droge heiden	180 896	459 974	2,47
6	H3130 Zwakgebufferde vennen	183 327	460 137	1,58

Details van Emissie Punt: Paardenstal (468)

Volgnr.	Code	Type	Aantal	Emissie	Totaal
1	K1	Paarden	5	5	25

Details van Emissie Punt: Nachthok schapen (469)

Volgnr.	Code	Type	Aantal	Emissie	Totaal
1	B1	Schapen	22	0.7	15.4

Details van Emissie Punt: Hoge Valksedijk St B (470)

Volgnr.	Code	Type	Aantal	Emissie	Totaal
1	E2.100	Legkippen	2700	0.315	850.5

Details van Emissie Punt: Hoge Valksedijk St C (471)

Volgnr.	Code	Type	Aantal	Emissie	Totaal
1	E2.100	Legkippen	4500	0.315	1417.5

Details van Emissie Punt: Hoge Valksedijk St K (472)

Volgnr.	Code	Type	Aantal	Emissie	Totaal
1	E2.100	Legkippen	4500	0.315	1417.5

Details van Emissie Punt: Hoge Valksedijk St O (473)

Volgnr.	Code	Type	Aantal	Emissie	Totaal
1	E2.100	Legkippen	4500	0.315	1417.5

Details van Emissie Punt: Hoge Valksedijk St P (474)

Volgnr.	Code	Type	Aantal	Emissie	Totaal
1	E2.100	Legkippen	4500	0.315	1417.5

Details van Emissie Punt: Hoge Valksedijk St Q (475)

Volgnr.	Code	Type	Aantal	Emissie	Totaal
1	E2.100	Legkippen	4400	0.315	1386

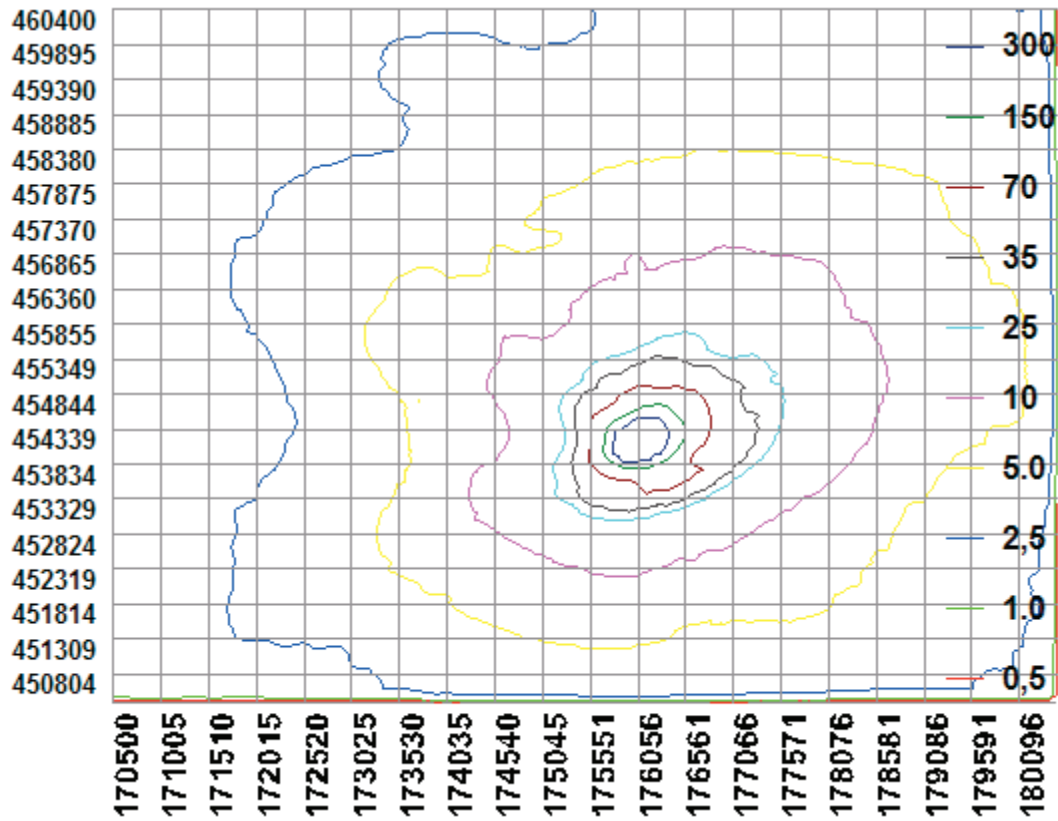

BIJLAGE 3: AAgro-Stacksberekening aangevraagde situatie

Naam van de berekening: Veldhuizen aangevraagde situatie

Gemaakt op: 1-04-2015 10:48:29

Zwaartepunt X: 175,200 Y: 456,300

Cluster naam: Veldhuizen, Hoge Valkseweg 68 Lunteren

Berekende ruwheid: 0,32 m

Emissie Punten:

Volg-nr.	BronID	X-coord.	Y-coord.	Hoogte	Gem. geb. hoogte	Diam.	Uittr. snelheid	Emissie
1	Paardenstal	173 879	459 489	1,5	1,5	0,5	0,40	0
2	Nachthok schapen	173 859	459 485	1,5	1,5	0,5	0,40	0
3	Hoge Valksedijk st B	176 132	454 147	1,8	4,2	1,5	0,40	0
4	Hoge Valksedijk St C	176 119	454 131	1,8	4,2	1,5	0,40	0
5	Hoge Valksedijk St K	176 103	454 111	1,8	4,2	1,5	0,40	0
6	Hoge Valksedijk St O	176 086	454 091	1,8	4,2	1,5	0,40	0
7	Hoge Valksedijk St P	176 070	454 071	1,8	4,2	1,5	0,40	0
8	Hoge Valksedijk St Q	176 054	454 052	1,8	4,2	1,5	0,40	0
9	Hoge Valkseweg St C	173 849	459 609	1,5	5,3	5,0	0,40	1 138
10	Hoge Valkseweg St D	173 910	459 630	5,0	5,3	8,1	0,67	1 460

Gevoelige locaties:

Volg nr.	Naam <i>Veluwe</i>	X coördinaat	Y coördinaat	Depositie
1	H2310 Stuifzandheiden	174 205	457 747	2,64
2	H2330 Zandverstuivingen	175 595	457 974	2,44
3	H9190 Oude eikenbossen	176 164	457 787	1,57
4	H9120 Beuken-eikenbossen met hulst	176 050	456 674	1,14
5	H4030 Droge heiden	180 896	459 974	0,58
6	H3130 Zwakgebufferde vennen	183 327	460 137	0,38

Details van Emissie Punt: Paardenstal (468)

Volgnr.	Code	Type	Aantal	Emissie	Totaal
1	K1	Paarden	0	5	0

Details van Emissie Punt: Nachthok schapen (469)

Volgnr.	Code	Type	Aantal	Emissie	Totaal
1	B1	Schapen	0	0.7	0

Details van Emissie Punt: Hoge Valksedijk st B (470)

Volgnr.	Code	Type	Aantal	Emissie	Totaal
1	E2.100	Legkippen	0	0.315	0

Details van Emissie Punt: Hoge Valksedijk St C (471)

Volgnr.	Code	Type	Aantal	Emissie	Totaal
1	E2.100	Legkippen	0	0.315	0

Details van Emissie Punt: Hoge Valksedijk St K (472)

Volgnr.	Code	Type	Aantal	Emissie	Totaal
1	E2.100	Legkippen	0	0.315	0

Details van Emissie Punt: Hoge Valksedijk St O (473)

Volgnr.	Code	Type	Aantal	Emissie	Totaal
1	E2.100	Legkippen	0	0.315	0

Details van Emissie Punt: Hoge Valksedijk St P (474)

Volgnr.	Code	Type	Aantal	Emissie	Totaal
1	E2.100	Legkippen	0	0.315	0

Details van Emissie Punt: Hoge Valksedijk St Q (475)

Volgnr.	Code	Type	Aantal	Emissie	Totaal
1	E2.100	Legkippen	0	0.315	0

Details van Emissie Punt: Hoge Valkseweg St C (476)

Volgnr.	Code	Type	Aantal	Emissie	Totaal
1	E4.6	ouderdieren van vleeskuikenen	19625	0.058	1138.25

Details van Emissie Punt: Hoge Valkseweg St D (477)

Volgnr.	Code	Type	Aantal	Emissie	Totaal
1	E4.6	Ouderdieren van vleeskuikens	25175	0.058	1460.15

