



BESLUIT NATUURBESCHERMINGSWET 1998 VAN GEDEPUTEERDE STATEN VAN
GELDERLAND

Artikel 19d, 19e en 19kd lid 1 onder b

Datum : 31 augustus 2015
Onderwerp : Natuurbeschermingswet 1998 – 2015-004445 - gemeente Oss
Activiteit : het uitbreiden van een melkrundveebedrijf aan de Hoogoordstraat 8,
5367 ND MACHAREN
Verlenen/weigeren : verlenen vergunning
Aanvrager : Van Loon
Zaaknummer : 2015-004445

Beslissing van GEDEPUTEERDE STATEN VAN GELDERLAND op het verzoek van Van Loon aan de Hoogoordstraat 8, 5367 ND te Macharen, hierna te noemen aanvrager, van 19 maart 2015 om een vergunning in het kader van de Natuurbeschermingswet 1998, hierna de Nbw 1998.

Aanvraag en procesverloop

De aanvraag voorziet in een uitbreiding van een melkrundveebedrijf. De inrichting is gelegen op ongeveer 9.000 meter van het Natura 2000-gebied Rijntakken.

Voor de beoordeling van de aanvraag is het aanvraagformulier Nbw 1998 agrarische bedrijven inclusief bijlagen, d.d. 12 maart 2015, gebruikt.

Het ontwerpbesluit heeft gedurende zes weken ter inzage gelegen. Wij hebben binnen deze termijn geen zienswijzen ontvangen.

Op deze vergunningaanvraag is afdeling 3.4 van de Algemene wet bestuursrecht van toepassing verklaard.

Besluit

Gedeputeerde Staten van Gelderland;

Gelet op de artikelen 10a, 16, 19d, 19e en 19kd lid 1 onder b van de Nbw 1998;

HEBBEN BESLOTEN

Van Loon een vergunning conform de beschrijving in de aanvraag te **verlenen** onder de volgende voorschriften:

- 1 Deze vergunning dient op het bedrijf aanwezig te zijn.
- 2 Deze vergunning treedt pas in werking, nadat een bevestiging van de gemeente West Maas en Waal is overgelegd, waaruit blijkt dat de melding Activiteitenbesluit d.d. 2 juni 2015 voor de locatie Van Heemstraweg 59, 6658 KG te Beneden-Leeuwen door de gemeente voor kennisgeving is aangenomen. Vergunninghouder moet ervoor zorgen dat de bevestigingsbrief van de gemeente zo spoedig mogelijk wordt overgelegd aan Gedeputeerde Staten van Gelderland, via post@gelderland.nl, onder vermelding van het zaaknummer 2015-004445.

Beoordeling van de aanvraag

De aanvraag betreft een melkrundveebedrijf waarbij de veestapel wordt uitgebreid en verdeeld over de bestaande rundveestallen. Er vindt geen nieuw- en/of aanbouw plaats en er worden geen emissiearme stalsystemen toegepast. De melkkoeien worden permanent opgesteld.

De mogelijk schadelijke effecten op de instandhoudingsdoelstellingen worden uitsluitend veroorzaakt door stikstofdepositie. Voor dit bedrijf is niet eerder een vergunning dan wel een verklaring van geen bedenkingen (hierna vvgb) op grond van de Nbw 1998 verleend.

Aangezien salderen op grond van het salderingssysteem niet meer mogelijk is, is voor deze aanvraag artikel 15 van de Verordening Stikstof en Natura 2000 Gelderland van toepassing.

Mogelijke effecten kunnen optreden op het Natura 2000-gebied Rijntakken. De instandhoudingsdoelstellingen van het voor deze aanvraag relevante Natura 2000-gebied zijn vermeld in bijlage 1.

Toetsing Depositie

Binnen de Natura 2000-gebieden zijn verschillende habitattypen aanwezig. Deze hebben een kritische depositiewaarde. Als de ammoniakdepositie boven deze waarde uitkomt, kunnen er soorten verdwijnen die kenmerkend zijn voor deze habitattypen.

Nu sprake is van een wijziging van de bestaande activiteit kan, ondanks de te treffen maatregelen, een depositietoename op de stikstofgevoelige habitattypen per saldo niet op voorhand worden uitgesloten.

De uitspraak van de Afdeling Bestuursrechtspraak van de Raad van State van 13 november 2013 (uitspraak 201211640/1/R2) heeft er toe geleid dat bestaande rechten als volgt worden vastgelegd:

Wanneer voor een veehouderij na de referentiedatum (7 december 2004 voor Habitatrichtlijngebieden, 24 maart 2000 voor Vogelrichtlijngebieden) een situatie is vergund of gemeld waarin de ammoniakemissie lager is dan in de situatie op de referentiedatum, wordt uitgegaan van de situatie met de laagste ammoniakemissie. In alle andere gevallen wordt uitgegaan van de laatst vergunde of gemelde situatie op de referentiedatum.

Voor de inrichting zijn de onderstaande vergunningen verleend:

Tabel 1 Vergunningenhistorie aanvrager

Vergunning/melding	Datum	Emissie (kg)
Hinderwetvergunning	29 mei 1990	2.092,3
Milieuvergunning	26 juli 2005	3.099,9
Omgevingsvergunning	23 november 2010	3.378,9

Op grond hiervan stellen wij vast dat ten tijde van de plaatsing als Habitatrichtlijngebied op de lijst van communautair belang dan wel de aanwijzing in het kader van de Vogelrichtlijn nationale toestemming was verleend.

Voor het bedrijf is geen situatie vergund of gemeld waarin de ammoniakemissie lager is dan in de situatie op de referentiedatum.

Uit de aanvraag blijkt dat aanvrager wenst te salderen met de veehouderijbedrijven, gevestigd op de volgende locaties:

- De Wertjes 1 te Esch;
- Van Heemstraweg 59, Beneden-Leeuwen.

Voor het saldeerbedrijf aan de Van Heemstraweg 59 te Beneden-Leeuwen zijn de onderstaande vergunningen verleend:

Tabel 2 Vergunningenhistorie saldeerbedrijf, Van Heemstraweg 59 te Beneden-Leeuwen

Vergunning/melding	Datum	Emissie (kg)
Hinderwetvergunning, oprichting en inwerking zijn	6 maart 1979	304,3
Hinderwetvergunning, uitbreiding	8 januari 1980	541,5
Totaal		845,8

Op grond hiervan stellen wij vast dat ten tijde van de plaatsing als Habitatrichtlijngebied op de lijst van gebieden van communautair belang dan wel de aanwijzing in het kader van de Vogelrichtlijn nationale toestemming was verleend.

Voor het bedrijf is geen situatie vergund of gemeld waarin de ammoniakemissie lager is dan in de situatie op de referentiedatum.

Ter toelichting:

Wij hebben vastgesteld dat het bedrijf al voor aanwijzing van het Natura 2000-gebied Rijntakken beschikte over twee Hinderwetvergunningen. Op 6 maart 1979 is een Hinderwetvergunning verleend voor het oprichten en inwerking zijn van de inrichting en op 8 januari 1980 is een uitbreidingsvergunning verleend. De Hinderwetvergunning van 6 maart 1979 is verleend voor het houden van 45 stuks rundvee, 400 vleesvarkens en 100 fokzeugen. Nu de twee varkensstallen nimmer zijn gerealiseerd, zoals in de Nbw-aanvraag van aanvrager is aangegeven en zoals ook blijkt uit de luchtfoto van 2014, zijn er alleen nog ammoniakemissierechten over van 45 stuks rundvee. Naast de ammoniakemissierechten van 45 stuks rundvee gelden er ook ammoniakemissierechten afkomstig van 57 melkkoeien volgens de uitbreidingsvergunning van 8 januari 1980.

Noch uit het aanvraagformulier noch uit de Hinderwetvergunning zelf van 6 maart 1979 dan wel de plattegrondtekening, die bij deze vergunning hoort, blijkt de onderverdeling in aantal stuks melkkoeien en vrouwelijk jongvee tot 2 jaar. Aanvrager gaat uit van 23 melkkoeien en 22 stuks vrouwelijk jongvee tot 2 jaar. Nu het niet ongebruikelijk is dat binnen een melkrundveebedrijf per melkkoe 0,7 stuks vrouwelijk jongvee tot 2 jaar aanwezig is ter vervanging van de melkveestapel, is de onderverdeling in 27 melkkoeien en 18 stuks vrouwelijk jongvee tot 2 jaar echter meer aannemelijk. Wij kunnen ons derhalve vinden in de keuze van de aanvrager, omdat de totale ammoniakemissie afkomstig van 23 melkkoeien en 22 stuks vrouwelijk jongvee tot 2 jaar lager is dan van 27 melkkoeien en 18 stuks vrouwelijk jongvee tot 2 jaar.

Uit de aangeleverde stukken blijkt dat 795,8 kg van de ammoniakemissierechten van de inrichting aan de Van Heemstraweg 59 te Beneden-Leeuwen worden gebruikt ten behoeve van de aangevraagde saldering. Uit de aangeleverde stukken blijkt verder dat op 2 juni 2015 door deze inrichting bij de gemeente West Maas en Waal een melding Activiteitenbesluit milieubeheer is ingediend in verband met de verplaatsing van ammoniakemissierechten ten behoeve van de aangevraagde saldering.

Voor het saldeerbedrijf aan De Wertjes 1 te Esch zijn de onderstaande vergunningen verleend:

Tabel 3 Vergunningenhistorie saldeerbedrijf, De Wertjes 1 te Esch

Vergunning/melding	Datum	Emissie (kg)
Hinderwetvergunning	15 juli 1992	1.720,2
Milieuvergunning	9 juni 2000	1.343,1
Milieuvergunning	17 juli 2003	1.455,8
Milieuvergunning	12 september 2006	1.062,8

Op grond hiervan stellen wij vast dat ten tijde van de plaatsing als Habitatrichtlijngebied op de lijst van gebieden van communautair belang dan wel de aanwijzing in het kader van de Vogelrichtlijn nationale toestemming was verleend.

Voor het bedrijf is op 12 september 2006 een milieuvergunning Wet milieubeheer verleend waarbij de ammoniakemissie lager is dan in de situatie op de referentiedatum. Bij de toetsing voor de vergunde rechten is uitgegaan van deze vergunning.

Uit de aangeleverde stukken blijkt dat 263,0 kg van de ammoniakemissierechten van de inrichting aan De Wertjes 1 te Esch worden gebruikt ten behoeve van de aangevraagde saldering. Uit de aangeleverde stukken blijkt verder dat de gemeente Haaren hiertoe een beschikking tot intrekking van de omgevingsvergunning beperkte milieutoets (hierna: OBM) heeft genomen. Deze beschikking heeft de verzenddatum 19 januari 2015 en heeft betrekking op het geheel intrekken van de OBM. Naast de aangevraagde saldering worden ook ammoniakemissierechten verplaatst naar twee andere veehouderijbedrijven.

Veebezetting

In tabel 4 is de vergunde veebezetting op 24 maart 2000 en de aangevraagde veebezetting van het aangevraagde bedrijf weergegeven. In tabel 5 is de vergunde veebezetting op 24 maart 2000 en de veebezetting na saldering weergegeven voor het bedrijf aan de Van Heemstraweg 59 te Beneden-Leeuwen waarmee de aanvrager wenst te salderen. In tabel 6 is de vergunde veebezetting op 12 september 2006 en de veebezetting na saldering weergegeven voor het bedrijf aan De Wertjes 1 te Esch waarmee de aanvrager wenst te salderen.

Tabel 4 Veebezetting aanvrager Hoogoordstraat 8 te Macharen

Vergunde veebezetting op 24 maart 2000		
Diersoort	Rav-code/BWL	Aantal
Melkkoeien	A1.100.1	98
Vrouwelijk jongvee tot 2 jaar	A3	87
Vleesvarkens	D3.2.1.1/2001.22	274
Aangevraagde veebezetting		
Diersoort	Rav-code	Aantal
Melkkoeien	A1.100.2	232
Vrouwelijk jongvee tot 2 jaar	A3	135
Overig rundvee ouder dan 2 jaar	A7	22

Tabel 5 Veebezetting bedrijf dat NH₃-rechten overdraagt: Van Heemstraweg 59 te Beneden-Leeuwen

Vergunde veebezetting op 24 maart 2000		
Diersoort	Rav-code	Aantal
Melkkoeien	A1.100.1	80
Vrouwelijk jongvee tot 2 jaar	A3	22
Aangevraagde veebezetting		
Diersoort	Rav-code	Aantal
Paarden > 3 jaar	K1	10

Tabel 6 Veebezetting bedrijf dat NH₃-rechten overdraagt: De Wertjes 1 te Esch

Vergunde veebezetting op 12 september 2006		
Diersoort	Rav-code	Aantal
Kraamzeugen	D1.2.100	30
Guste/dragende zeugen	D1.3.101	51
Guste/dragende zeugen	D1.3.100	50
Opfokzeugen	D3.100.2	17
Gespeende biggen	D1.1.100.1	478
Paarden > 3 jaar	K1	6

Aangevraagde veebezetting		
Diersoort	Rav-code	Aantal
Guste/dragende zeugen	D1.3.101	51
Guste/dragende zeugen	D1.3.100	50
Opfokzeugen	D3.100.2	13
Gespeende biggen	D1.1.100.1	478
Paarden > 3 jaar	K1	6

Depositie

Voor de dichtstbijzijnde habitattypen, die voor deze aanvraag relevant zijn, is de depositie in de verschillende situaties weergegeven in tabel 7. Een negatieve waarde in de kolom verschil houdt in dat er sprake is van een afname van de depositie op het betreffende habitatype.

Tabel 7 N-depositie van de bedrijven in mol/ha/jr

Habitatype	Depositie (inclusief saldering)		
	24 maart 2000	Aanvraag	Vershil
Rijntakken			
H6510A, Glanshaver- en vossenstaarthooilanden (glanshaver)	0,4	0,4	0,0
H3150, Meren met krabbenscheer en fonteinkruiden	0,2	0,2	0,0
H6120, Stroomdalgraslanden	0,2	0,2	0,0

Uit tabel 7 blijkt dat de aanvraag niet tot gevolg heeft dat de stikstofdepositie op de aanwezig stikstofgevoelige habitattypen toeneemt.

Vanwege de directe samenhang tussen de bedrijven, is de vermindering van de bedrijven, gelegen aan De Wertjes 1 te Esch en aan de Van Heemstraweg 59 te Beneden-Leeuwen te beschouwen als een mitigerende maatregel op grond waarvan is verzekerd dat de stikstofdepositie per saldo niet zal toenemen.

Aangezien voor dit bedrijf niet eerder een vergunning of een verklaring van geen bedenkingen op grond van de Nbw 1998 is verleend, is verlening van de vergunning mogelijk voor zover vereisten op economisch, sociaal en cultureel gebied, alsmede regionale en lokale belangen zich hier niet tegen verzetten. Niet is gebleken dat deze belangen vergunningverlening in de weg staan.

Conclusie

Op grond van het vorenstaande hebben wij gezien de passende beoordeling en de getroffen mitigerende maatregelen de zekerheid verkregen dat het project geen significant negatieve effecten heeft op de instandhoudingsdoelen van de betrokken Natura 2000-gebieden. Nu tevens de belangen zoals vermeld in artikel 19 e sub c Nbw 1998 niet aan de orde zijn, kan de vergunning worden verleend.

Hoogachtend,
namens Gedeputeerde Staten van Gelderland,

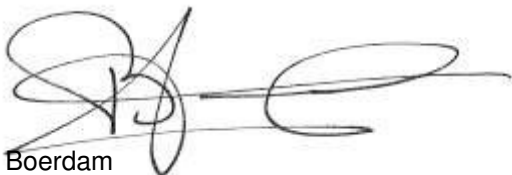

H. Boerdam

Belanghebbenden kunnen binnen zes weken na dagtekening van het besluit hiertegen beroep instellen bij de Afdeling bestuursrechtspraak van de Raad van State (Postbus 20019, 2500 EA 's-Gravenhage).

Zij die partij zijn in de hoofdzaak kunnen bij de voorzitter van de Afdeling bestuursrechtspraak een verzoek indienen om een voorlopige voorziening te treffen.

Voor het behandelen van het beroepsschrift en voor het behandelen van een verzoek om een voorlopige voorziening wordt griffierecht geheven. Over de hoogte en de wijze van betaling van het griffierecht kunt u informatie verkrijgen bij de Raad van State, telefoonnummer (070) 426 44 26.

Bijlagen

- Bijlage 1: Instandhoudingsdoelstellingen
- Bijlage 2: AAgro-Stacksberekening vergunde situatie inclusief saldering
- Bijlage 3: AAgro-Stacksberekening aangevraagde situatie inclusief saldering

BIJLAGE 1: Instandhoudingsdoelstellingen van het voor deze aanvraag relevante Natura 2000-gebied

Natura 2000-gebied Rijntakken (Dit omvat de Habitatrichtlijn- en Vogelrichtlijngebieden Uiterwaarden IJssel, Uiterwaarden Waal, Uiterwaarden Neder-Rijn en Gelderse Poort)

Aanwijzing en aanmelding

De Rijntakken is op 24 maart 2000 aangewezen als Vogelrichtlijngebied en daarnaast op 20 mei 2003 aangemeld als Habitatrichtlijngebied. Op 7 december 2004 heeft de Europese Commissie de communautaire lijst vastgesteld op basis waarvan Nederland het gebied moet aanwijzen.

Het gebied is op 29 april 2014 aangewezen. De aanwijzing als staatsnatuurmonument is hiermee van rechtswege komen te vervallen.

In onderstaande tabel staan de voor NH₃ gevoelige instandhoudingsdoelstellingen voor het Natura 2000-gebied Rijntakken.

Tabel 1 Instandhoudingsdoelstellingen (Bron: aanwijzingsbesluit Rijntakken)

(= behouddoelstelling; > ontwikkelingsdoelstelling; =<) behouddoelstelling maar achteruitgang toegestaan ten gunste van specifieke ontwikkeldoelstelling)

Habitattypen	Doelstelling oppervlakte	Doelstelling kwaliteit
H3150 Meren met krabbenscheer en fonteinkruiden	>	>
H3260B Beken en rivieren met waterplanten	>	=
H6120 Stroomdalgraslanden ¹	>	>
H6430C Ruigten en zomen, droog	=	=
H6510A Glanshaverhooilanden	>	>
H6510B Vossenstaarthooilanden	>	>
H91E0A Rivierbegeleidende zachthoutoobossen	=	>
H91E0B Essen-iepenbossen	>	>
H91F0 Droge hardhoutoobossen	>	>

¹Prioritair habitatype

BIJLAGE 2: AAgro-Stacksberekening vergunde situatie inclusief saldering

Naam van de berekening: Vergund Hoogoordstraat 8, Macharen
Gemaakt op: 16-06-2015 18:54:19
Zwaartepunt X: 162,200 Y: 421,700
Cluster naam: Hoogoordstr 8, Macharen
Berekende ruwheid: 0,35 m

Emissie Punten:

Volg nr.	BronID	X-coord.	Y-coord.	Hoogte	Gem.geb. hoogte	Diam.	Uittr. snelheid	Emissie
1	Stal C	165 306	424 095	3,6	3,8	0,5	4,00	822
2	Stal B	165 320	424 095	1,5	1,5	0,5	0,40	846
3	Stal A	165 345	424 081	1,5	1,5	0,5	0,40	133
4	Stal D	165 340	424 106	1,5	1,5	0,5	0,40	292
5	Stal De Wertjes 1	148 046	401 889	4,0	4,0	0,5	4,00	1 050
6	Stal Van Heemstraweg 59	164 031	431 915	1,5	1,5	0,5	0,40	846

Gevoelige locaties:

Volgnummer	Naam	X coördinaat	Y coördinaat	Depositie
1	Rijntakken-H6510A	156 194	428 323	0,36
2	Rijntakken-H3150	151 729	426 265	0,21
3	Rijntakken-H6120	149 247	425 808	0,17

Details van Emissie Punt: Stal C (2104)

Volgnr.	Code	Type	Aantal	Emissie	Totaal
1	D3.2.1.1	Vleesvarkens	274	3	822

Details van Emissie Punt: Stal B (2105)

Volgnr.	Code	Type	Aantal	Emissie	Totaal
1	A1.100.1	Melkkoeien	89	9.5	845.5

Details van Emissie Punt: Stal A (2106)

Volgnr.	Code	Type	Aantal	Emissie	Totaal
1	A3	Vrl jongvee	34	3.9	132.6

Details van Emissie Punt: Stal D (2107)

Volgnr.	Code	Type	Aantal	Emissie	Totaal
1	A3	Vrl jongvee	53	3.9	206.7
2	A1.100.1	Melkkoeien	9	9.5	85.5

Details van Emissie Punt: Stal De Wertjes 1 (2264)

Volgnr.	Code	Type	Aantal	Emissie	Totaal
1	D1.3.100	Guste/dragende zeugen	50	4.2	210
2	D1.3.101	Guste/dragende zeugen	51	4.2	214.2
3	K1	Paarden > 3 jaar	6	5	30
4	D3.100.2	Opfokzeugen	17	3.5	59.5
5	D1.1.100.1	Gespeende biggen	478	0.6	286.8
6	D1.2.100	Kraamzeugen	30	8.3	249

Details van Emissie Punt: Stal Van Heemstraweg (2265)

Volgnr.	Code	Type	Aantal	Emissie	Totaal
1	A1.100.1	Melkkoeien	80	9.5	760
2	A3	Vrl jongvee	22	3.9	85.8

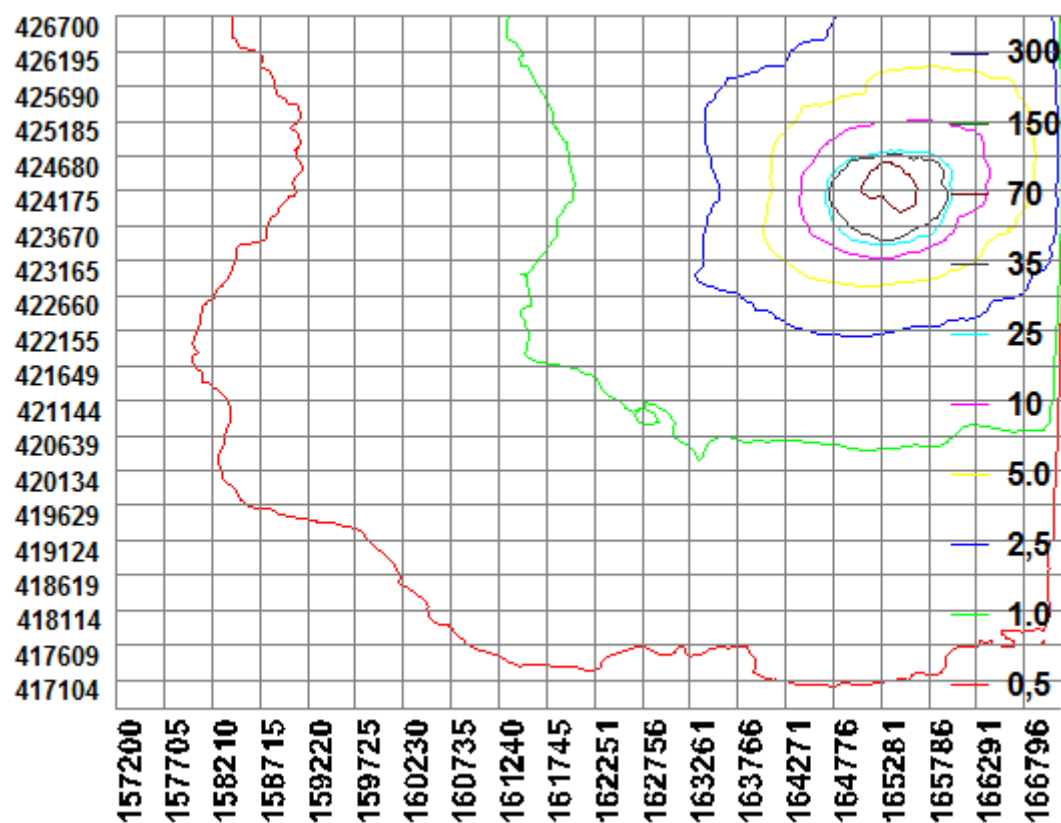

BIJLAGE 3: AAgro-Stacksberekening aangevraagde situatie inclusief saldering

Naam van de berekening: Beoogd, Hoogoordstraat 8, Marcharen

Gemaakt op: 16-06-2015 17:27:32

Zwaartepunt X: 162,700 Y: 422,000

Cluster naam: Hoogoordstr 8, Macharen

Berekende ruwheid: 0,35 m

Emissie Punten:

Volg nr.	BronID	X-coord.	Y-coord.	Hoogte	Gem.geb. hoogte	Diam.	Uitr. snelheid	Emissie
1	Stal 1	165 306	424 064	1,5	1,5	0,5	0,40	209
2	Stal 2	165 323	424 097	1,5	1,5	0,5	0,40	2 068
3	Stal 3	165 345	424 081	1,5	1,5	0,5	0,40	129
4	Stal 4	165 340	424 106	1,5	1,5	0,5	0,40	552
5	Stal 7	165 316	424 127	1,5	1,5	0,5	0,40	330
6	Stal De Wertjes 1	148 046	401 889	4,0	4,0	0,5	4,00	787
7	Stal Van Heemstraweg 59	164 031	431 915	1,5	1,5	0,5	0,40	50

Gevoelige locaties:

Volgnummer	Naam	X coördinaat	Y coördinaat	Depositie
1	Rijntakken-H6510A	156 194	428 323	0,37
2	Rijntakken-H3150	151 729	426 265	0,20
3	Rijntakken-H6120	149 247	425 808	0,16

Details van Emissie Punt: Stal 1 (2104)

Volgnr.	Code	Type	Aantal	Emissie	Totaal
1	A7	Overig rundvee > 2 jaar	22	9.5	209

Details van Emissie Punt: Stal 2 (2105)

Volgnr.	Code	Type	Aantal	Emissie	Totaal
1	A1.100.2	Melkkoeien	188	11	2068

Details van Emissie Punt: Stal 3 (2106)

Volgnr.	Code	Type	Aantal	Emissie	Totaal
1	A3	Vrl jongvee	33	3.9	128.7

Details van Emissie Punt: Stal 4 (2107)

Volgnr.	Code	Type	Aantal	Emissie	Totaal
1	A3	Vrl jongvee	102	3.9	397.8
2	A1.100.2	Melkkoeien	14	11	154

Details van Emissie Punt: Stal 7 (2108)

Volgnr.	Code	Type	Aantal	Emissie	Totaal
1	A1.100.2	Melkkoeien	30	11	330

Details van Emissie Punt: Stal De Wertjes 1 (2264)

Volgnr.	Code	Type	Aantal	Emissie	Totaal
1	D1.3.100	Guste/dragende zeugen	50	4.2	210
2	D1.3.101	Guste/dragende zeugen	51	4.2	214.2
3	K1	Paarden > 3 jaar	6	5	30
4	D3.100.2	Opfokzeugen	13	3.5	45.5
5	D1.1.100.1	Gespeende biggen	478	0.6	286.8

Details van Emissie Punt: Stal Van Heemstraweg (2265)

Volgnr.	Code	Type	Aantal	Emissie	Totaal
1	K1	Paarden > 3 jaar	10	5	50

