



BESLUIT NATUURBESCHERMINGSWET 1998 VAN GEDEPUTEERDE STATEN VAN
GELDERLAND

Artikel 19d, 19e en 19kd lid 1 onder b

Datum : 11 september 2015
Onderwerp : Natuurbeschermingswet 1998 - 2014-017470 - gemeente Neder-Betuwe
Activiteit : het uitbreiden van een melkrundveehouderij aan Gesperdensestraat 16,
6669 MP Dodewaard
Verlenen/weigeren : verlenen vergunning
Aanvrager : V.O.F. Wiggelo
Zaaknummer : 2014-017470

Beslissing van GEDEPUTEERDE STATEN VAN GELDERLAND op het verzoek van V.O.F. Wiggelo, Gesperdensestraat 16 te Dodewaard, hierna te noemen aanvrager, van 24 december 2014 om een vergunning in het kader van de Natuurbeschermingswet 1998, hierna de Nbw 1998.

Aanvraag en procesverloop

De aanvraag voorziet in het uitbreiden van een melkrundveehouderij. De inrichting is gelegen op ongeveer 2.070 meter van het Natura 2000-gebied Rijntakken.

Voor de beoordeling van de aanvraag is het aanvraagformulier Nbw 1998 agrarische bedrijven inclusief bijlagen, d.d. 18 december 2014, gebruikt.

Het ontwerpbesluit heeft gedurende zes weken ter inzage gelegen. Wij hebben binnen deze termijn geen zienswijzen ontvangen.

Op deze vergunningaanvraag is afdeling 3.4 van de Algemene wet bestuursrecht van toepassing verklaard.

Besluit

Gedeputeerde Staten van Gelderland;
Gelet op de artikelen 10a, 16, 19d, 19e en 19kd lid 1 onder b van de Nbw 1998;

HEBBEN BESLOTEN

V.O.F. Wiggelo een vergunning conform de beschrijving in de aanvraag te **verlenen** onder de volgende voorschriften:

- 1 Deze vergunning dient op het bedrijf aanwezig te zijn.
- 2 Deze vergunning treedt in werking nadat de gedeeltelijke intrekking van de milieuvergunning d.d. 13 juni 1982 van het bedrijf aan de Ooyhuizensestraat 2 te Randwijk waarvan saldo wordt overgenomen onherroepelijk is geworden. Vergunninghouder moet ervoor zorgen dat de bevestigingsbrief van de gemeente zo spoedig mogelijk word overlegd aan Gedeputeerde Staten van Gelderland, via post@gelderland.nl, onder vermelding van het zaaknummer 2014-017470.

Beoordeling van de aanvraag

De aanvraag betreft een melkrundveehouderij waarbij het veebestand wordt uitgebreid.

De mogelijk schadelijke effecten op de instandhoudingsdoelstellingen worden uitsluitend veroorzaakt door stikstofdepositie. Voor dit bedrijf is niet eerder een vergunning danwel een verklaring van geen bedenkingen (hierna vvgb) op grond van de Nbw 1998 verleend.

Aangezien salderen op grond van het salderingssysteem niet meer mogelijk is, is voor deze aanvraag artikel 15 van de Verordening Stikstof en Natura 2000 Gelderland van toepassing.

Mogelijke effecten kunnen optreden op de Natura 2000-gebieden Rijntakken en Veluwe. De instandhoudingsdoelstellingen van de voor deze aanvraag relevante Natura 2000-gebieden zijn vermeld in bijlage 1.

Toetsing Depositie

Binnen de Natura 2000-gebieden zijn verschillende habitattypen aanwezig. Deze hebben een kritische depositiewaarde. Als de ammoniakdepositie boven deze waarde uitkomt, kunnen er soorten verdwijnen die kenmerkend zijn voor deze habitattypen.

Nu sprake is van een wijziging van de bestaande activiteit kan, ondanks de te treffen maatregelen, een depositietoename op de stikstofgevoelige habitattypen per saldo niet op voorhand worden uitgesloten.

De uitspraak van de Afdeling Bestuursrechtspraak van de Raad van State van 13 november 2013 (uitspraak 201211640/1/R2) heeft er toe geleid dat bestaande rechten als volgt worden vastgelegd:

Wanneer voor een veehouderij na de referentiedatum (7 december 2004 voor Habitatrichtlijngebieden, 24 maart 2000 voor Vogelrichtlijngebieden) een situatie is vergund of gemeld waarin de ammoniakemissie lager is dan in de situatie op de referentiedatum, wordt uitgegaan van de situatie met de laagste ammoniakemissie. In alle andere gevallen wordt uitgegaan van de laatst vergunde of gemelde situatie op de referentiedatum.

Voor de inrichting zijn de onderstaande vergunningen verleend:

Tabel 1 Vergunningenhistorie aanvrager

Vergunning/melding	Datum	Emissie (kg)
Vergunning Wet milieubeheer	16 januari 1995	916,0
Melding Besluit landbouw milieubeheer	2 februari 2009	1.564,0

Op grond hiervan stellen wij vast dat ten tijde van de plaatsing als Habitatrichtlijngebied op de lijst van communautair belang danwel de aanwijzing in het kader van de Vogelrichtlijn nationale toestemming was verleend.

Voor het bedrijf is geen situatie vergund of gemeld waarin de ammoniakemissie lager is dan in de situatie op de referentiedatum.

Uit de aanvraag blijkt dat aanvrager wenst te salderen met het bedrijf aan de Ooyhuizensestraat 2 te Randwijk.

Voor het saldeerbedrijf zijn de onderstaande vergunningen verleend:

Tabel 2 Vergunningenhistorie saldeerbedrijf

Vergunning/melding	Datum	Emissie (kg)
Hinderwetvergunning	13 januari 1982	1.179,2 ¹

Op grond hiervan stellen wij vast dat ten tijde van de plaatsing als Habitatrichtlijngebied op de lijst van gebieden van communautair belang danwel de aanwijzing in het kader van de Vogelrichtlijn nationale toestemming was verleend.

Voor het bedrijf is geen situatie vergund of gemeld waarin de ammoniakemissie lager is dan in de situatie op de referentiedatum.

¹ Het betreft hier de overgebleven vergunde kilogrammen na de gedeeltelijke intrekking in de Melding Activiteitenbesluit d.d. 28 mei 2014

Uit de aangeleverde stukken blijkt dat 248,5 kg van de ammoniakemissierechten van de inrichting aan Ooyhuizensestraat 2 te Randwijk worden gebruikt ten behoeve van de aangevraagde saldering.

Uit de aangeleverde stukken blijkt dat op 17 december 2014 door deze inrichting bij de gemeente Overbetuwe een verzoek tot intrekking is ingediend, voor de volledige intrekking van de milieuvergunning d.d. 13 januari 1982. Voor V.O.F. Wiggelo aan de Gesperdensestraat 16 te Dodewaard wordt de milieuvergunning ingetrokken voor wat betreft het houden van 57 melkkoeien en 47 stuks jongvee.

Veebezetting

In tabel 3 is de vergunde veebezetting op 24 maart 2000 en de aangevraagde veebezetting van het aangevraagde bedrijf weergegeven. In tabel 4 is de vergunde veebezetting op 24 maart 2000 en de veebezetting na saldering weergegeven voor het bedrijf waarmee de aanvrager wenst te salderen.

Tabel 3 Veebezetting aanvrager Gesperdensestraat 16 te Dodewaard

Vergunde veebezetting op 24 maart 2000		
Diersoort	Rav-code	Aantal
Melk- en kalfkoeien	A1.100.1	80
Vrouwelijk jongvee < 2 jaar	A3	40

Aangevraagde veebezetting		
Diersoort	Rav-code / BWL	Aantal
Melk- en kalfkoeien	A1.100.1	153
Vrouwelijk jongvee < 2 jaar	A3	13

Tabel 4 Veebezetting van het bedrijf dat N-rechten overdraagt, adres: Ooyhuizensestraat 2 te Randwijk

Vergunde veebezetting op 24 maart 2000		
Diersoort	Rav-code	Aantal
Melk- en kalfkoeien	A1.100.1	88
Vrouwelijk jongvee < 2 jaar	A3	88

Veebezetting na saldering		
Diersoort	Rav-code / BWL	Aantal
Melk- en kalfkoeien	A1.100.1	31
Vrouwelijk jongvee < 2 jaar	A3	41

Depositie

Voor de dichtstbijzijnde habitattypen, die voor deze aanvraag relevant zijn, is de depositie in de verschillende situaties weergegeven in tabel 5. Een negatieve waarde in de kolom verschil houdt in dat er sprake is van een afname van de depositie op het betreffende habitatype.

Tabel 5 NH₃-depositie van de bedrijven in mol/ha/jr.

Habitatype	Depositie (berekening incl. saldering)		
	24-3-2000	Aanvraag	Vershil
Rijntakken:			
Rand	3,2	2,7	-0,5
H6510A: Glanshaverhooilanden	0,4	0,4	0,0
H91E0A: Rivierbegeleidende zachthoutoibossen	0,8	0,7	-0,1

H3150: Meren met krabbenscheer en fonteinkruiden	0,8	0,8	0,0
Veluwe:			
H9120: Beuken-eikenbossen met hulst	5,3	2,9	-2,4
H4030: Droge heiden	1,0	0,8	-0,2
H6230: Heischrale graslanden	1,3	1,0	-0,3

Uit tabel 5 blijkt dat de aanvraag niet tot gevolg heeft dat de stikstofdepositie op de aanwezig stikstofgevoelige habitattypen toeneemt.

Vanwege de directe samenhang tussen de bedrijven, is de vermindering van de veebezetting van het bedrijf gelegen aan Ooyhuizensestraat 2 te Randwijk te beschouwen als een mitigerende maatregel op grond waarvan is verzekerd dat de stikstofdepositie per saldo niet zal toenemen.

Aangezien voor dit bedrijf niet eerder een vergunning of een verklaring van geen bedenkingen op grond van de Nbw 1998 is verleend, is verlening van de vergunning mogelijk voor zover vereisten op economisch, sociaal en cultureel gebied, alsmede regionale en lokale belangen zich hier niet tegen verzetten. Niet is gebleken dat deze belangen vergunningverlening in de weg staan.

Conclusie

Op grond van het vorenstaande hebben wij gezien de passende beoordeling en de getroffen mitigerende maatregelen de zekerheid verkregen dat het project geen significant negatieve effecten heeft op de instandhoudingsdoelen van de betrokken Natura 2000-gebieden. Nu tevens de belangen zoals vermeld in artikel 19 e sub c Nbw 1998 niet aan de orde zijn, kan de vergunning worden verleend.

Hoogachtend,
namens Gedeputeerde Staten van Gelderland,

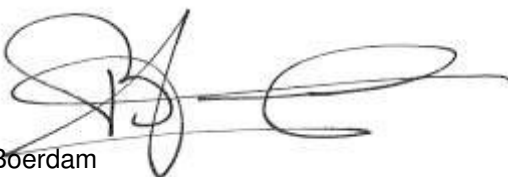
H. Boerdam

Beroep

Belanghebbenden kunnen binnen zes weken na de dag waarop het besluit ter inzage is gelegd hiertegen beroep instellen bij de Afdeling bestuursrechtspraak van de Raad van State (Postbus 20019, 2500 EA 's-Gravenhage).

Zij die partij zijn in de hoofdzaak kunnen bij de voorzitter van de Afdeling bestuursrechtspraak een verzoek indienen om een voorlopige voorziening te treffen.

Voor het behandelen van het beroepschrift en voor het behandelen van een verzoek om een voorlopige voorziening wordt griffierecht geheven. Over de hoogte en de wijze van betaling van het griffierecht kunt u informatie verkrijgen bij de Raad van State, telefoonnummer (070) 426 44 26.

bijlagen:

- Bijlage 1: Instandhoudingsdoelstellingen.
- Bijlage 2: AAgro-Stacksberekening vergunde situatie inclusief saldering
- Bijlage 3: AAgro-Stacksberekening aangevraagde situatie inclusief salderen

BIJLAGE 1: Instandhoudingsdoelstellingen van de voor deze aanvraag relevante Natura 2000-gebieden

Natura 2000-gebied Rijntakken (Dit omvat de Habitatrichtlijn- en Vogelrichtlijngebieden Uiterwaarden IJssel, Uiterwaarden Waal, Uiterwaarden Neder-Rijn en Gelderse Poort)

Aanwijzing en aanmelding

De Rijntakken is op 24 maart 2000 aangewezen als Vogelrichtlijngebied en daarnaast op 20 mei 2003 aangemeld als Habitatrichtlijngebied. Op 7 december 2004 heeft de Europese Commissie de communautaire lijst vastgesteld op basis waarvan Nederland het gebied moet aanwijzen.

Het gebied is op 29 april 2014 aangewezen. De aanwijzing als staatsnatuurmonument is hiermee van rechtswege komen te vervallen.

In onderstaande tabel staan de voor NH₃ gevoelige instandhoudingsdoelstellingen voor het Natura 2000-gebied Rijntakken.

Tabel 1 Instandhoudingsdoelstellingen (Bron: aanwijzingsbesluit Rijntakken)

(= behoudoedstelling; > ontwikkelingsdoelstelling; =<) behoudoedstelling maar achteruitgang toegestaan ten gunste van specifieke ontwikkelingsdoelstelling)

Habitattypen	Doelstelling oppervlakte	Doelstelling kwaliteit
H3150 Meren met krabbenscheer en fonteinkruiden	>	>
H3260B Beken en rivieren met waterplanten	>	=
H6120 Stroomdalgraslanden ¹	>	>
H6430C Ruigten en zomen, droog	=	=
H6510A Glanshaverhooilanden	>	>
H6510B Vossenstaarthooilanden	>	>
H91E0A Rivierbegeleidende zachthoutoobossen	=	>
H91E0B Essen-iepenbossen	>	>
H91F0 Droge hardhoutoobossen	>	>

¹Prioritair habitatype

Veluwe (Habitatrichtlijn en Vogelrichtlijn)

Aanwijzing en aanmelding

Het gebied Veluwe is op 11 juni 2014 definitief aangewezen als Habitatrichtlijngebied. De aanwijzing als Beschermd natuurmonument van de Leemputten bij Staverden en het mosterdveen is hiermee van rechtswege komen te vervallen.

De Veluwe is op 24 maart 2000 aangewezen als Vogelrichtlijngebied. In 2003 is de Veluwe aangemeld als Habitatrichtlijngebied bij de Europese Commissie. Op 7 december 2004 heeft de Europese Commissie de communautaire lijst vastgesteld op basis waarvan Nederland het gebied moet aanwijzen.

In onderstaande tabel staan de voor NH₃ gevoelige instandhoudingsdoelstellingen voor het Natura 2000-gebied Veluwe.

Tabel 1 Instandhoudingsdoelstellingen (Bron: Aanwijzingsbesluit Veluwe)

(= behoudoedstelling; > ontwikkelingsdoelstelling)

Habitattypen	Doelstelling	Doelstelling	Doelstelling
--------------	--------------	--------------	--------------

	<i>verspreiding</i>	<i>oppervlakte</i>	<i>kwaliteit</i>
H2310 Stufzandheiden met struikhei	=	>	>
H2320 Binnenlandse kraaiheibegroeiingen	=	=	=
H2330 Zandverstuivingen	=	>	>
H3130 Zwakgebufferde vennen	=	=	=
H3160 Zure vennen	=	=	>
H4010A Vochtige heiden op zandgronden	=	>	>
H4030 Droge heiden	=	>	>
H5130 Jeneverbesstruwelen	=	=	>
H6230 Heischrale graslanden ¹	=	>	>
H6410 Blauwgraslanden	=	>	>
H7110B Actief hoogveen ¹	=	>	>
H7140 Overgangs- en trilvenen		=	=
H7150 Pioniervegetaties met snavelbiezen		>	>
H7230 Kalkmoerassen		=	=
H9120 Beuken-eikenbossen met hulst		>	>
H9190 Oude eikenbossen		>	>
H91E0C Beekbegeleidende alluviale bossen ¹		=	>

¹Prioritair habitatype

BIJLAGE 2: AAgro-Stacksberekening vergunde situatie inclusief saldering

Naam van de berekening: Aagro Wiggelo vergund met saldering

Gemaakt op: 1-07-2015 15:19:24

Zwaartepunt X: 175,500 Y: 439,400

Cluster naam: VOF Wiggelo Dodewaard

Berekende ruwheid: 0,31 m

Emissie Punten:

Vol gnr.	BronID	X-coord.	Y-coord.	Hoogte	Gem.geb. hoogte	Diam.	Uitr. snelheid	Emissie
1	Ligboxenstal	175 419	438 194	1,5	1,5	0,5	0,40	838
2	Achterhuis	175 453	438 176	1,5	1,5	0,5	0,40	78
3	Ooyh.str. ligboxstal	175 606	440 644	1,5	1,5	0,5	0,40	836
4	Ooyh.str. jongveestal	175 628	440 656	1,5	1,5	0,5	0,40	343

Gevoelige locaties:

Volgnummer	Naam	X coördinaat	Y coördinaat	Depositie
1	RTH6510A	177 068	433 621	0,41
2	RT H91E0A	171 832	439 638	0,78
3	VW H9120	175 534	441 810	5,30
4	VW H4030	177 448	445 089	0,97
5	RT H3150	171 714	439 817	0,79
6	VW H6230	178 444	443 733	1,33
7	RT Rand	174 134	439 762	3,20

Details van Emissie Punt: Ligboxenstal (658)

Volgnr.	Code	Type	Aantal	Emissie	Totaal
1	A1.100.1	Melkkoeien	80	9.5	760
2	A3	Jongvee	20	3.9	78

Details van Emissie Punt: Achterhuis (659)

Volgnr.	Code	Type	Aantal	Emissie	Totaal
1	A3	Jongvee	20	3.9	78

Details van Emissie Punt: Ooyh.str. ligboxstal (999)

Volgnr.	Code	Type	Aantal	Emissie	Totaal
1	A1.100.1	Melkkoeien	88	9.5	836

Details van Emissie Punt: Ooyh.str. jongveesta (1000)

Volgnr.	Code	Type	Aantal	Emissie	Totaal
1	A3	Jongvee	88	3.9	343.2

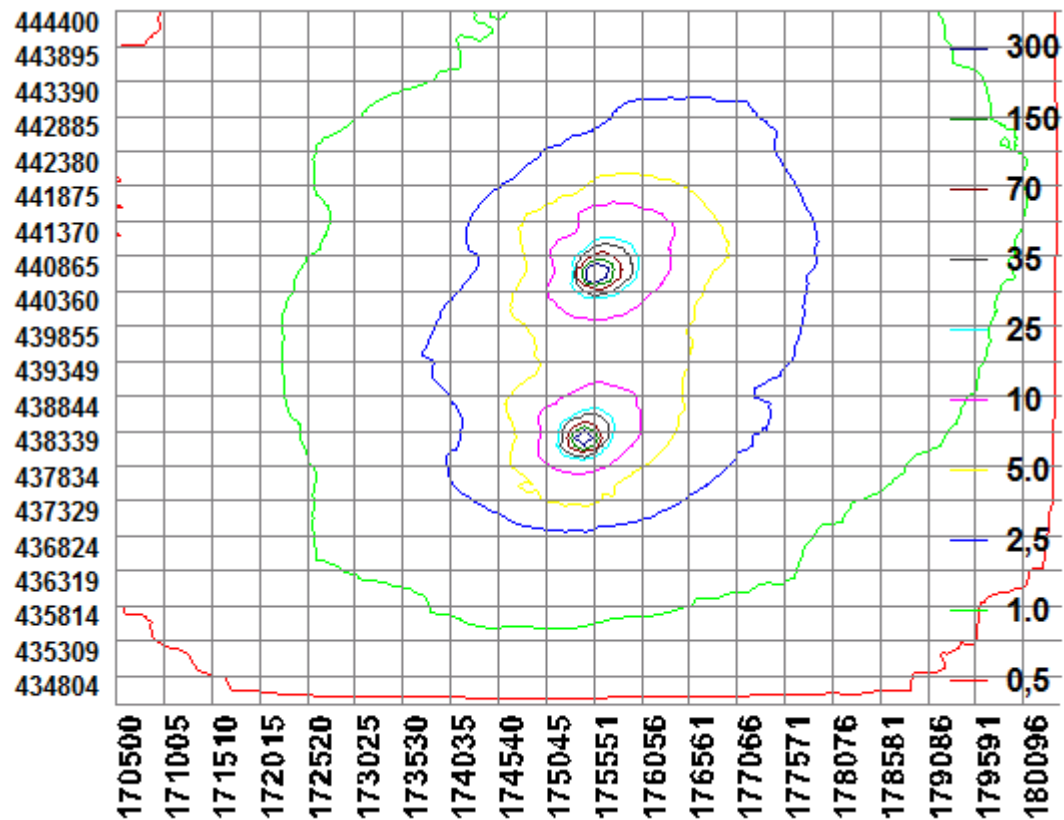

BIJLAGE 3: AAgro-Stacksberekening aangevraagde situatie

Naam van de berekening: Aagro Wiggelo Dodewaard aanvraag

Gemaakt op: 1-07-2015 15:49:29

Zwaartepunt X: 175,500 Y: 439,400

Cluster naam: VOF Wiggelo Dodewaard

Berekende ruwheid: 0,31 m

Emissie Punten:

Vol gnr.	BronID	X-coord.	Y-coord.	Hoogte	Gem.geb. hoogte	Diam.	Uitr. snelheid	Emissie
1	Ligboxenstal	175 419	438 194	1,5	1,5	0,5	0,40	1 454
2	Achterhuis	175 453	438 176	1,5	1,5	0,5	0,40	51
3	Ooyh.str. ligboxstal	175 606	440 644	1,5	1,5	0,5	0,40	295
4	Ooyh.str. jongveesta	175 628	440 656	1,5	1,5	0,5	0,40	160

Gevoelige locaties:

Volgnummer	Naam	X coördinaat	Y coördinaat	Depositie
1	RTH6510A	177 068	433 621	0,44
2	RT H91E0A	171 832	439 638	0,73
3	VW H9120	175 534	441 810	2,90
4	VW H4030	177 448	445 089	0,75
5	RT H3150	171 714	439 817	0,75
6	VW H6230	178 444	443 733	0,99
7	RT Rand	174 134	439 762	2,72

Details van Emissie Punt: Ligboxenstal (658)

Volgnr.	Code	Type	Aantal	Emissie	Totaal
1	A1.100.1	Melkkoeien	153	9.5	1453.5

Details van Emissie Punt: Achterhuis (659)

Volgnr.	Code	Type	Aantal	Emissie	Totaal
1	A3	Jongvee	13	3.9	50.7

Details van Emissie Punt: Ooyh.str. ligboxstal (999)

Volgnr.	Code	Type	Aantal	Emissie	Totaal
1	A1.100.1	Melkkoeien	31	9.5	294.5

Details van Emissie Punt: Ooyh.str. jongveesta (1000)

Volgnr.	Code	Type	Aantal	Emissie	Totaal
1	A3	Jongvee	41	3.9	159.9

