



ONTWERPBESLUIT NATUURBESCHERMINGSWET 1998 VAN GEDEPUTEERDE STATEN
VAN GELDERLAND

Datum besluit : 2 februari 2015
Onderwerp : Natuurbeschermingswet 1998 - 2014-012804 - gemeente Ermelo
Activiteit : realiseren golfbaan aan **Jonkheer Dr. C.J. Sandbergweg 103**, 3852 PT
Ermelo
Verlenen/weigeren : verlenen vergunning

Aanvrager : De Ledigheid BV
Zaaknummer : 2014-012804

Beslissing van GEDEPUTEERDE STATEN VAN GELDERLAND op het verzoek van De Ledigheid BV, vertegenwoordigd door M.F. ter Horst en D.T. Vreede, hierna te noemen aanvrager, van 17 oktober 2014 om een vergunning in het kader van de Natuurbeschermingswet 1998, hierna de Nbw 1998.

Aanvraag en procesverloop

De aanvraag omvat aanleg en gebruik van een golfbaan, heidecorridor en fietspad en is gelegen in het Natura 2000-gebied Veluwe.

Voor de beoordeling van de aanvraag zijn de volgende stukken gebruikt:

- aanvraagformulier,
- toets natura 2000 uitvoering ruimtelijk plan Ullerberg, Buiting advies, augustus 2014,
- Verbindingszones Cyriasische Veld, Landgoed Ullerberg- Ermelose Heide en Leemputten- Speulderveld, RAVON, juni 2014.

Op deze vergunningaanvraag is afdeling 3.4 van de Algemene wet bestuursrecht van toepassing verklaard.

Instandhoudingsdoelstellingen

De instandhoudingsdoelstellingen van het (de) voor deze aanvraag relevante Natura 2000-gebied(en) zijn vermeld in bijlage 1.

Activiteit waarvoor vergunning wordt aangevraagd

De aanvraag voorziet in het aanleggen en in gebruik nemen van een golfbaan op de voormalige vuilstort Ullerberg en de realisatie van een heidecorridor op landgoed Ullerberg. (zie bijlage 2). Bij de golfbaan is een clubhuis met bijgebouw voorzien. De vuilstort Ullerberg is inmiddels afgedekt en afgewerkt waarbij in het verleden afspraken zijn gemaakt om op de vuilstort heide te ontwikkelen. Het huidige plan voorziet in het deels ontwikkelen van de vuilstort als heide en deels als golfbaan. Daarnaast wordt elders op het landgoed heide ontwikkeld ten behoeve van een te realiseren verbindingszone tussen de Ermelose Heide en het Cyriasische Veld. Tot slot wordt ten noorden van de vuilstort een fietspad aangelegd over een bestaand zandpad en wordt het bosbeheer meer gericht op natuur en minder op productie (zie bijlage 3)

Op de voormalige vuilstort wordt een golfbaan aangelegd waarvan de intensief gebruikte delen maximaal 10 hectare beslaan. De overige circa 20 hectare wordt ontwikkeld als Droge heide en Stuifzandheide in mozaïek met Heischraal grasland/bloemrijkgrasland.

Voor aanleg van de heidecorridor wordt 28 hectare bos gekapt waarvan circa 15 hectare zich zal ontwikkelen als Droge heide en Stuifzandheide met struikhei en 0,5 hectare als Binnenlandse kraaiheide begroeiing.

Het landgoed is niet opengesteld voor publiek. Ten gevolge van de uitvoering van het plan wordt van de golfbaan en het fietspad de openstelling verruimd. In het overige deel van het landgoed blijft de openstelling ongewijzigd.

Golfbaan en fietspad blijven onverlicht.

In de aanvraag beschreven natuurwaarden

In de natuurtoets bij de aanvraag is het volgende vermeld ten aanzien van de instandhoudingsdoelen.

- Op het landgoed komen geen habitatsoorten voor. In het oosten van het landgoed, buiten het plangebied, is potentieel leefgebied aanwezig voor Vliegen hert.
- Op het landgoed komen de habitattypen Droge heide en Oud eikenbos voor.
- Op het landgoed zijn de broedvogels Zwarte specht, Roodborsttapuit en Boomleeuwerik waargenomen. Daarnaast is het bos leefgebied voor de Wespendif en zijn de open delen in potentie geschikt voor de Nachtzwaluw.

In de aanvraag beschreven effecten van de gevraagde activiteiten

In de aanvraag is aangegeven dat er mogelijke effecten zijn ten gevolge van stikstofdepositie, oppervlakteverlies, licht, optische verstoring.

Golfbaan.

Ten gevolge van een toename van verkeer is sprake van een stikstofdepositie van 0,1 mol/ha/jaar op het habitatype Stuifzand met struikheide. Omdat in het kader van het plan op de golfbaan en in de verbindingsszone in totaal circa 35 hectare Droge heide en Stuifzandheide worden ontwikkeld wordt deze zeer beperkte toename niet als significant beoordeeld.

De golfbaan leidt tot verstoring van soorten van open habitat. Voor de minder storingsgevoelige soorten zoals de aangetroffen Boomleeuwerik en Roodborsttapuit blijft het geschikt als leefgebied. Voor meer verstoringgevoelige soorten is het geen geschikt leefgebied meer. Daarnaast treedt verstoring van de bosranden op welke leefgebied zijn van Zwarte specht en Wespendif. Doordat de bebouwing aan de rand is gelegen en beperkt licht wordt gebruikt is de verstoring beperkt.

Aanleg heidecorridor

In de aanvraag is aangegeven dat de kap van 28 hectare bos niet leidt tot negatieve effecten op de Zwarte specht en Wespendif omdat door de kap van relatief smalle zones veel bosranden worden gerealiseerd waardoor de kwaliteit van het leefgebied voor deze soorten toeneemt.

Fietspad

Omdat het fietspad op een bestaande zandweg komt, leidt dit niet tot oppervlakteverlies van leefgebied of habitatype. De aanleg van het fietspad leidt wel tot optische verstoring van leefgebied van Zwarte specht en Wespendif.

In de aanvraag voorgestelde mitigerende maatregelen

Omdat de aanleg van de heidecorridor een positief effect heeft op de soorten van open landschappen worden hiermee tevens de negatieve effecten van de aanleg van de golfbaan ruimschoots gemitigeerd. Omdat het bosbeheer wordt aangepast wordt de kwaliteit van het leefgebied van Zwarte specht en Wespendif verbeterd waardoor de verstoring ten gevolge van aanleg van het fietspad en aanleg van de golfbaan volledig wordt gemitigeerd. Door met de inrichting en het beheer van de heidecorridor structuurrijke randen met mantel en zoomvegetatie te realiseren ontstaat er een kwaliteitsverbetering waarmee het oppervlakteverlies voor Zwarte specht en Wespendif niet leidt tot een vermindering van de draagkracht c.q. wordt gemitigeerd.

Mitigerende maatregelen:

- ❖ Verlichting is beperkt:
 - de golfbaan wordt alleen bij daglicht gebruikt;
 - de verlichting bij het clubhuis en het bijgebouw is beperkt waarbij geen uitstraling naar de omgeving plaatsvindt.

- ❖ **Aanleg heidecorridor:**
 - totaal 28 hectare waarvan 15 hectare heidekern, (dwergstruiken en gras/kruidenvegetatie zonder opslag), 6.5 hectare zoomvegetatie (dwergstruiken en gras/kruidenvegetatie met plaatselijk struiken en opslag) en 6,5 hectare mantelvegetatie (struiken en opslag met plaatselijk bomen, boomgroepen en lage vegetatie);
 - de heidekern met zoom is minimaal 40 meter breed (gemiddeld 66 meter);
 - de corridors worden aangelegd door bomen te kappen, waarbij grillig verlopende bosranden worden ontwikkeld en in stand gehouden
- ❖ **Detailinrichting heidecorridor conform rapport “Verbindingszones Cyriasische Veld, Landgoed Ullerberg- Ermelose Heide en Leemputten- Speulderveld, RAVON, juni 2014”:**
 - plaatselijk wordt geplagd om open zandige stukken te realiseren, de plaggen worden benut voor afdekking van de hout-/plagselwallen;
 - stimuleren dood hout;
 - sparen van waardevolle vegetatie en enkele bomen en struiken.
- ❖ **Realisatie van circa 20 hectare habitattypen Droge heide en Stuifzandheide met struikheide in mozaïek met Heischraal grasland/bloemrijkgrasland op de voormalige vuilstort. Waarbij voor realisatie van de corridor een heidestroom van minimaal 15 meter breed de corridors verbindt.**
- ❖ **Realisatie van 15 hectare Habitattypen Droge heide en Stuifzandheide met struikheide inclusief 0,5 ha Binnenlandse kraaiheide binnen de heidekern van de corridor.**
- ❖ **Het huidige geïntegreerde bosbeheer wordt voortgezet:**
 - oogsten middels dunning of groepen kap met een oppervlakte van maximaal 1 tot 1,5 keer de boomhoogte;
 - handhaven/bevorderen van staand en liggend dood hout.
- ❖ **45 hectare bos wordt natuurgericht beheerd waarbij naast het geïntegreerd bosbeheer aanvullend beheer wordt uitgevoerd om de natuurwaarde te bevorderen:**
 - in oud dennenbos (stamtaal van 100 bomen/ha) wordt niet meer geoogst;
 - in overige bos blijft bij houtoogst minimaal 10% van de te vellen stammen (hele bomen) in het bos achter.

Cumulatieve effecten

Omdat de negatieve effecten worden gemitigeerd zijn cumulatieve effecten niet aan de orde.

Beoordeling van de effecten van de aanvraag op de instandhoudingsdoelstellingen

De voormalige vuilstort heeft potenties voor realisatie van habitattypen van open landschappen waarmee in het afwerkingsplan voor de vuilstort rekening is gehouden. De activiteit voorziet in realisatie van een golfbaan op de voormalige vuilstort waarbij een deel van de potenties voor realisatie van habitattypen wordt benut. Daarnaast wordt buiten de locatie van de vuilstort op het landgoed habitatype van open landschappen gerealiseerd. Het realiseren van open landschap met habitattypen elders op het landgoed geeft invulling aan een verbindingzone voor open landschappen en draagt daarmee bij aan verbetering van de kwaliteit van het open landschap op de Veluwe wat leidt tot een kwaliteitsverbetering van aan de open landschappen gerelateerde doelen. Toevoeging van de golfbaan leidt tot negatieve effecten door het deels niet benutten van de potenties voor habitattypen en door verstoring van (potentieel) leefgebied van broedvogels van bos en open landschappen. Realisatie van de corridor leidt tot een verbetering waarmee tevens wordt voorkomen dat er netto negatieve effecten optreden. Voor realisatie van de gewenste ontwikkeling op de vuilstort is inmiddels gestart met een beheer van maaien en afvoeren van de vegetatie waardoor de ontwikkeling naar heidevegetatie in gang is gezet. Wij kunnen instemmen met de conclusies uit de aanvraag dat de gevraagde activiteit inclusief de mitigerende maatregelen niet leidt tot significante effecten. Bij vergunningverlening zullen wij de mitigerende maatregelen als voorschrift opnemen.

Voor realisatie van de heidecorridor dienen twee wegen te worden gepasseerd. Het betreft een gemeentelijke en een provinciale weg. Gemeente en Provincie zullen zorgen voor realisatie van

deze passages. Voor het realiseren van de verbinding is het van belang dat zowel de passages als de verbinding over het landgoed wordt gerealiseerd. Hiertoe zal een voorschrift in de vergunning worden opgenomen.

Binnen de heidecorridor is een bestaand heideterrein gelegen dat incidenteel voor de Erven wordt gebruikt als privé heidegolfbaan. Hierin is geen verandering voorzien. Omdat dit heideterrein intensief wordt beheerd kan de heide zich niet optimaal ontwikkelen en is het ongeschikt als corridor (RAVON, juni 2014). Om te voorkomen dat de corridor wordt onderbroken en daarmee niet optimaal functioneert, dient in de randzone een voorziening te worden gerealiseerd. Hiertoe zal een voorschrift worden opgenomen.

De golfbaan inclusief de te realiseren habitattypen zijn gelegen op een vuilstort. De afdekking is zo duurzaam dat dit geen belemmering vormt voor het ontwikkelen van habitattypen. In geval van calamiteiten is het mogelijk dat de afdeklaag tijdelijk moet worden verwijderd. Het is van belang dat na eventuele reparatie de afdeklaag zo wordt teruggezet dat het habitatype zich weer kan ontwikkelen. Hiertoe zal een voorschrift worden opgenomen.

Niet gebleken is dat er belangen aan de orde zijn zoals vermeld in artikel 19e sub c die in strijd zijn met verlening van de gevraagde vergunning.

Conclusie

Op grond van het vorenstaande en de passende beoordeling hebben wij de zekerheid verkregen dat het project geen significant negatieve effecten heeft op de instandhoudingsdoelstellingen van de betrokken Natura 2000-gebieden. Nu tevens de belangen zoals vermeld in artikel 19 e sub c Nbw 1998 niet aan de orde zijn, kan de vergunning worden verleend.

Besluit

Gedeputeerde Staten van Gelderland:
Gelet op de artikelen 16, 19d-g en 43 van de Nbw 1998;

HEBBEN BESLOTEN

De Ledigheid BV een vergunning conform de beschrijving in de aanvraag te **verlenen**. Aan de vergunning worden de volgende voorschriften verbonden:

Start uitvoering

- 1 Uiterlijk zes weken voordat met de uitvoering wordt gestart moet een werkplan worden gezonden aan afdeling Vergunningverlening en Handhaving, team Handhaving via e-mailadres post@gelderland.nl, onder vermelding van **zaaknummer 2014-012804**. In het werkplan moet in ieder geval zijn opgenomen:
 - * Een planning van de uitvoering van de werkzaamheden;
 - * Een kaart met de locatie van de 45 hectare bos conform voorschrift 12.
- 2 Voor start van de inrichting van de vuilstort als golfbaan dienen de mitigerende maatregelen waaronder aanleg van de heidecorridor en de eerste fase van het natuurtechnisch bosbeheer te zijn uitgevoerd. (Deze mitigerende maatregelen vallen ook onder de start van de werkzaamheden en zijn onderdeel van het werkplan).

- 3 Voorafgaand aan de start van de inrichting van de nieuwe golfbaan op de vuilstort wordt een detailplan ingediend. In dit plan is maximaal 10 hectare grasbegroeiing ten behoeve van de golfsport. De overige circa 20 hectare wordt ontwikkeld tot de habitattypen 'Droge heide', 'Stuifzandheide met struikheide in mozaïek met Heischraal grasland' en 'Bloemrijk grasland met bomen en boomgroepen'.
- 4 Uitvoering van de werkzaamheden dient te geschieden onder ecologische begeleiding van een aantoonbaar ervaren en terzake deskundig ecooloog. De ecooloog dient erop toe te zien dat de uitvoering op grond van ecologische principes en conform de beschrijving in de aanvraag wordt uitgevoerd. Een voorstel voor ecologische begeleiding met inzet en frequentie van aanwezigheid op het werk dient voor start van de werkzaamheden te worden toegezonden naar post@gelderland.nl onder vermelding van zaaknummer 2014-012804.
- 5 Voor start van de uitvoering dienen afspraken gemaakt te zijn met de gemeente en de provincie over realisering en planning van de passages van de provinciale weg in het westen en de gemeenteweg in het noorden. De gemaakte afspraken dienen te worden toegezonden naar post@gelderland.nl onder vermelding van **zaaknummer 2014-012804**.

Uitvoering

- 6 Kap van bos voor realisatie van open terrein (oppervlakte groter dan Boswet toe staat, namelijk groter dan 2,5 maal de boomhoogte) mag alleen plaatsvinden:
 - a. waar nodig op de bouwvlakken;
 - b. ten behoeve van de realisatie van de verbindingzone en de ontwikkeling van mantelvegetaties in de bosranden langs de heidecorridor en rondom de vuilstort.
- 7 Het kappen van bos ten behoeve van dit project mag niet plaatsvinden in de periode 15 maart tot 15 september.
- 8 Uitvoering van de werkzaamheden dient op natuurtechnisch verantwoorde wijze te geschieden zoals vastgelegd in de aanvraag en de rapportage "Verbindingszones Cyriasische Veld, Landgoed Ullerberg- Ermelose Heide en Leemputten-Speulderveld", RAVON, juni 2014. Dit betreft onder meer:
 - a. In totaal worden in het kader van de inrichting van de corridor minimaal 30 hout-/plagselwallen aangelegd. Een hout-/plagselwal bestaat uit een ril van zwaar stamhout en stobben met een lengte van ten minste 6 meter, die wordt afgedekt met takken en plaggen. Minimaal 10 hout-/plagselwallen worden verspreid over de corridor aangelegd. Rondom de voormalige vuilstort worden minimaal 10 hout-/plagselwallen gerealiseerd. De laatste 10 hout-/plagselwallen worden nabij de passages aangelegd. De 10 hout-/plagselwallen nabij de passages worden permanent in stand gehouden door deze, indien instandhouding dat vereist, iedere circa 10 jaar te vernieuwen/herstellen.
 - b. Plaatselijk kleinschalig (3 tot 4 locaties per hectare) plaggen met een maximale breedte van 5m ten behoeve van realisatie van open zandige stukken.
 - c. Sparen van waardevolle vegetaties waaronder heide en kraaiheide binnen de corridor.
 - d. Sparen van enkele bomen en struiken in de corridor vooral binnen de zoom en mantelvegetatie met een gemiddelde afstand van 15 tot 25 meter.
 - e. Stimuleren van aanwezigheid van dood hout in de randen van de corridor door te verwijderen bomen te laten liggen (zie ook 4.5 in rapport RAVON).
- 9 Bij de realisatie van de corridor dienen de te kappen bomen (stamhout) deels in het terrein achter te blijven binnen de mantel en het aangrenzende bos. Dit betreft vooral de dikkere bomen op die locaties waar de corridor grenst aan de 35 hectare natuurlijk te beheren bos zoals vermeld in voorschrift 12.
- 10 In het bos zoals bedoeld in voorschrift 12 dienen 5 open plekken te worden gerealiseerd van circa 1 x de boomhoogte waarbij minimaal 50% van de te vellen bomen achter blijft.

Gebruik, inrichting en beheer.

- 11 Middels inrichting en beheer dient 35 hectare ontwikkeld te worden tot habitattype van open landschap waarbij:
 - a. 15 hectare wordt ontwikkeld binnen de corridor waarvan minimaal 75% wordt ontwikkeld tot kwalificerend habitattype;
 - b. 20 hectare wordt ontwikkeld op de locatie van de voormalige vuilstort waarvan minimaal 50% wordt ontwikkeld tot kwalificerend habitattype (extensief beheer) en het overige deel doch minimaal 15% tot bloemrijk grasland (maaïen en afvoeren);
 - c. op de locatie van de vuilstort zullen ook struiken, bomen en boomgroepen worden ontwikkeld middels natuurlijke verjonging.
- 12 35 hectare bos dient natuurlijk beheerd te worden door in aanvulling op het in voorschrift 13 bedoelde integrale bosbeheer:
 - a. in oud dennenbos (stamtal oude bomen van 80 bomen/ha) niet meer te oogsten;
 - b. in de overige bossen wordt minimaal 10% van de middels dunning te verwijderen bomen geringd. Deze bomen blijven als staand dood hout in het bos achter.
- 13 In het overige bos wordt het huidige integrale bosbeheer voortgezet zoals vermeld in de aanvraag en onder het kopje mitigerende maatregelen in de considerans van deze vergunning.
- 14 Middels inrichting en beheer dient 13 hectare binnen de corridor ontwikkeld te worden tot zoom en mantelvegetatie waarbij de heidekern inclusief zoom minimaal 40 meter breed is.
- 15 De golfbaan wordt alleen bij daglicht gebruikt;
 - a. het clubhuis en het bijgebouw worden maximaal tot 24.00 gebruikt waarbij na zonsondergang de ramen worden verduisterd;
 - b. de verlichting bij het clubhuis, het bijgebouw, de parkeerplaats en de toegangsweg is beperkt waarbij:
 - * de lichtbronnen op maximaal 3 meter hoogte zijn gesitueerd;
 - * bij het gebouw maximaal één buitenlamp aanwezig is;
 - * de lichtsterkte van de lichtbronnen niet meer dan 500 lumen bedraagt.
 - * verlichting niet uitstraalt naar de omgeving door gebruik van de juiste armaturen waarbij het licht naar beneden gericht is onder een hoek van maximaal 60° t.
- 16 Het fietspad is en blijft onverlicht.

Monitoring

- 17 Uiterlijk 1 oktober 2025 dient onder vermelding van zaaknummer 2014-012804 een Evaluatierapport bij Gedeputeerde Staten te worden ingediend. In dit Evaluatierapport wordt op basis van monitoring aangegeven in welke mate de Natura 2000-doelen zijn gerealiseerd.

De monitoring moet minimaal bestaan uit:

 - a. Een vegetatiekartering van het vuilstortterrein en de heidecorridor. Uit de kartering moet blijken hoeveel oppervlakte van welke habitattypen is gerealiseerd. Tevens moet de kartering inzicht geven in de kwaliteit van de verschillende habitattypen.
 - b. Een broedvogelinventarisaties uitgevoerd op het vuilstortterrein en in de heidecorridor. Tijdens de inventarisatie worden de Natura 2000-soorten geïnventariseerd. Daarbij wordt uitgegaan van de standaard methodiek, zoals gehanteerd door SOVON. De broedvogelinventarisatie wordt uitgevoerd in minimaal 2, zoveel mogelijk verspreid liggende, jaren.
 - c. Een inventarisatie van de herpetofauna en eventuele andere in relatie tot gebruik van de heidecorridor relevante soorten. De herpetofauna wordt in minimaal 2, zoveel mogelijk verspreid liggende, jaren geïnventariseerd. Per

inventarisatiejaar worden minimaal 3 veldbezoeken, verspreid over het seizoen, uitgevoerd.

- d. Een inventarisatie van het aandeel staand en liggend dood hout in de circa 35 ha oud bos.

In de evaluatie dient mede te worden beoordeeld of op de locatie met bestaande heide, waarvan een deel kort gemaaid wordt ten behoeve van heidegolf, de bestaande randen van hoge heide voldoende bijdragen aan het functioneren van de corridor.

Tevens worden aanbevelingen gedaan, indien de doelen zoals onder andere in voorschrift 11 opgenomen niet zijn gehaald.

Gedeputeerde Staten kunnen op basis van de het evaluatierapport nadere voorschriften stellen om de realisatie van de doelen, zoals in voorschrift 12 zijn opgenomen, te bevorderen. Over de nadere voorschriften vindt vooraf overleg plaats met De Ledigheid BV.

Overig

- 18 Indien om milieutechnische redenen de afdekking van de vuilstort moet worden verwijderd dient minimaal 3 maanden voor start van de werkzaamheden een herstelplan te worden ingediend bij Gedeputeerde Staten onder vermelding van **zaaknummer 2014-012804**, dat erin voorziet dat middels de vernieuwde afdekking de juiste omstandigheden worden gecreëerd voor herstel van de aan te tasten habitattypen en potenties.
- 19 Indien om milieutechnische redenen niet kan worden voldaan aan voorschrift 19 dient hiervan melding te worden gemaakt bij Gedeputeerde Staten onder vermelding van **zaaknummer 2014-012804** en dient binnen 3 maanden na start van de werkzaamheden het in voorschrift 19 bedoelde herstelplan te worden ingediend.
- 20 Herstel dient uitgevoerd te worden op grond van het in voorschrift 19 vermelde en door Gedeputeerde Staten op basis van deze vergunning goedgekeurde herstelplan.

Zienswijzen

Gedurende de periode van terinzagelegging kunnen belanghebbenden schriftelijk of mondeling zienswijzen over het ontwerpbesluit naar voren brengen. Ingediende zienswijzen worden met het uiteindelijke besluit en de bijbehorende stukken ter inzage gelegd.

Schriftelijke zienswijzen kunnen worden gericht aan Gedeputeerde Staten van Gelderland, Postbus 9090, 6800 GX Arnhem, of aan post@gelderland.nl, onder vermelding van het zaaknummer dat op de eerste bladzijde van het ontwerpbesluit staat vermeld. Voor een mondelinge zienswijze of toelichting over het ontwerpbesluit kan contact worden opgenomen met het Provincieloket (telefoonnummer (026) 359 99 99).

Wij maken u erop attent dat alleen beroep tegen het uiteindelijke besluit kan worden ingediend als de indiener ook een zienswijze heeft ingebracht tegen het ontwerpbesluit en men belanghebbende is.

De periode van terinzagelegging staat vermeld op de kennisgeving welke wordt toegezonden met dit ontwerpbesluit en is in te zien via internet: www.gelderland.nl>actueel>bekendmakingen.

Arnhem, 2 februari 2015

bijlagen:

- Bijlage 1: Instandhoudingsdoelstellingen.
- Bijlage 2: Golfbaan en heidecorridor.
- Bijlage 3: Ligging fietspad.

BIJLAGE 1

Instandhoudingsdoelstellingen van het (de) voor deze aanvraag relevante Natura 2000-gebied(en)

Veluwe

Aanwijzing en aanmelding

Het gebied Veluwe is op 26 juni 2014 definitief aangewezen als Habitatrichtlijngebied. De aanwijzing als Beschermd natuurmonument van de Leemputten bij Staverden en het Mosterdveen is hiermee van rechtswege komen te vervallen.

De Veluwe is op 24 maart 2000 aangewezen als Vogelrichtlijngebied. In 2003 is de Veluwe aangemeld als Habitatrichtlijngebied bij de Europese Commissie. Op 7 december 2004 heeft de Europese Commissie de communautaire lijst vastgesteld op basis waarvan Nederland het gebied moet aanwijzen.

Natura 2000-doelen

Algemene doelen (Bron: Aanwijzingsbesluit Veluwe)

Behoud en indien van toepassing herstel van:

- de bijdrage van het Natura 2000-gebied aan de ecologische samenhang van Natura 2000 zowel binnen Nederland als binnen de Europese Unie;
- de bijdrage van het Natura 2000-gebied aan de biologische diversiteit en aan de gunstige staat van instandhouding van natuurlijke habitats en soorten binnen de Europese Unie, die zijn opgenomen in bijlage I of bijlage II van de Habitatrichtlijn. Dit behelst de benodigde bijdrage van het gebied aan het streven naar een op landelijk niveau gunstige staat van instandhouding voor de habitattypen en de soorten waarvoor het gebied is aangewezen;
- de natuurlijke kenmerken van het Natura 2000-gebied, inclusief de samenhang van de structuur en functies van de habitattypen en van de soorten waarvoor het gebied is aangewezen;
- de op het gebied van toepassing zijnde ecologische vereisten van de habitattypen en soorten waarvoor het gebied is aangewezen.

Instandhoudingsdoelstellingen

Tabel 1 Instandhoudingsdoelstellingen (Bron: Aanwijzingsbesluit Veluwe)

(= behoudsdoelstelling; > ontwikkelingsdoelstelling)

Habitattypen	<i>Doelstelling verspreiding</i>	<i>Doelstelling oppervlakte</i>	<i>Doelstelling kwaliteit</i>
H2310 Stuifzandheiden met struikhei	=	>	>
H2320 Binnenlandse kraaiheibegroeiingen	=	=	=
H2330 Zandverstuivingen	=	>	>
H3130 Zwakgebufferde vennen	=	=	=
H3160 Zure vennen	=	=	>
H3260A Beken met waterplanten	>	>	>
H4010A Vochtige heiden op zandgronden	=	>	>
H4030 Droge heiden	=	>	>
H5130 Jeneverbesstruwelen	=	=	>
H6230 Heischrale graslanden ¹		>	>
H6410 Blauwgraslanden		>	>
H7110B Actief hoogveen ¹	=	>	>
H7140 Overgangs en trilvenen		=	=
H7150 Pioniervegetaties met snavelbiezen		>	>
H7230 Kalkmoerassen		=	=
H9120 Beuken-eikenbossen met hulst		>	>
H9190 Oude eikenbossen		>	>
H91E0C Beekbegeleidende alluviale bossen ¹		=	>

¹Prioritair habitatype

Soorten	<i>Doelstelling verspreiding leefgebied</i>	<i>Doelstelling omvang leefgebied</i>	<i>Doelstelling kwaliteit leefgebied</i>	<i>Doelstelling populatie</i>
H1042 Gevlekte witsnuitlibel	>	>	>	>
H1083 Vliegend hert	>	>	>	>
H1096 Beekprik	>	>	>	>
H1163 Rivierdonderpad		>	=	>
H1166 Kamsalamander	=	=	=	=
H1813 Meervleermuis		=	=	=
H1831 Drijvende waterweegbree	=	=	=	=

Broedvogels	<i>Doelstelling omvang leefgebied</i>	<i>Doelstelling kwaliteit leefgebied</i>	<i>Omvang populatie van "x" paren</i>
A072 Wespandief	=	=	100
A224 Nachtzwaluw	=	=	610
A229 IJsvogel	=	=	30
A233 Draaihals	>	>	hervestiging
A236 Zwarte specht	=	=	400
A246 Boomleeuwerik	=	=	2400
A255 Duinpieper	>	>	hervestiging
A276 Roodborsttapuit	=	=	1100
A277 Tapuit	>	>	100
A338 Grauwe klauwier	>	>	40

BIJLAGE 2

Golfbaan en heidecorridor.

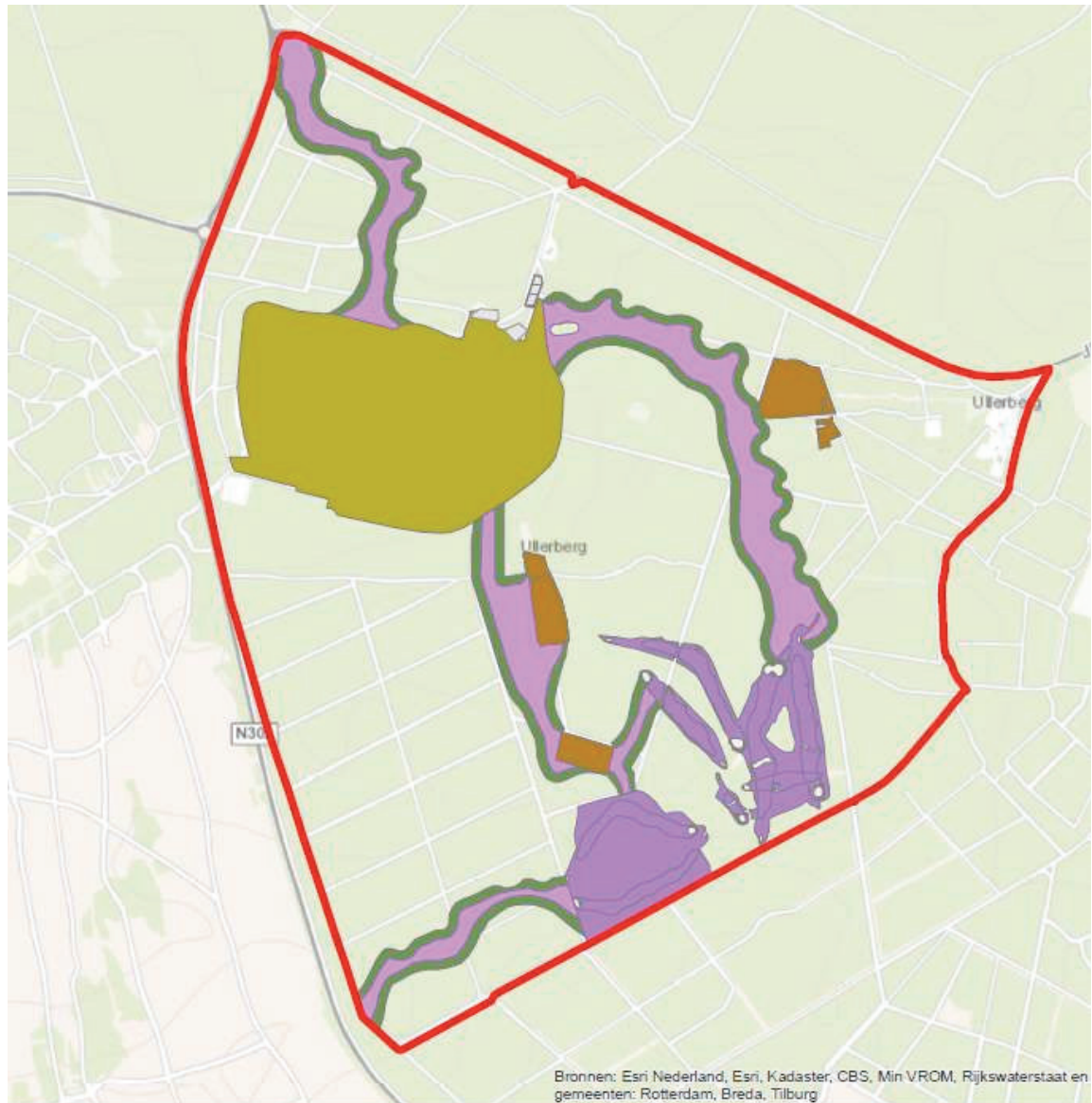

Toekomstige situatie

- Landgoed Ullerberg
- Bouwvlak clubhuis en bijgebouw
- Parkeerplaats
- Heide corridor
- Bosrand
- Grasland
- Golfbaan met heideverbinding aansluitend op de heidecorridors
- Bestaande heide

opdrachtgever: Landgoed Ullerberg
 schaal: 1:12.000
 datum opmaak: 11-9-2014
 formaat: A3
 tekenaar: PS

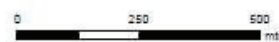

BIJLAGE 3

Ligging fietspad (geel)

