



BESLUIT NATUURBESCHERMINGSWET 1998 VAN GEDEPUTEERDE STATEN VAN
GELDERLAND

Artikel 19d, 19e en 19kd lid 1 onder b

Datum : 17 september 2015
Onderwerp : Natuurbeschermingswet 1998 - 2015-002920 - gemeente Ede
Activiteit : het uitbreiden van een veehouderij aan de Hoge Valksedijk 40, 6741 JJ te
Lunteren
Verlenen/weigeren : verlenen vergunning
Aanvrager : Mw. Van de Munt van Luttikhuizen
Zaaknummer : 2015-002920

Beslissing van GEDEPUTEERDE STATEN VAN GELDERLAND op het verzoek van Mw. van de Munt van Luttkhuizen, Hoge Valksedijk 40 te Lunteren, hierna te noemen aanvrager, van 20 februari 2015 om een vergunning in het kader van de Natuurbeschermingswet 1998, hierna de Nbw 1998.

Aanvraag en procesverloop

De aanvraag voorziet in het uitbreiden van een veehouderij. De inrichting is gelegen op ongeveer 1.050 meter van het Natura 2000-gebied Veluwe.

Voor de beoordeling van de aanvraag is het aanvraagformulier Nbw 1998 agrarische bedrijven inclusief bijlagen, d.d. 20 februari 2015, gebruikt.

Op 26 mei 2015 hebben wij van de aanvrager aanvullende stukken ontvangen waarom wij hebben verzocht.

Het ontwerpbesluit heeft gedurende zes weken ter inzage gelegen. Wij hebben binnen deze termijn geen zienswijzen ontvangen.

Op deze vergunningaanvraag is afdeling 3.4 van de Algemene wet bestuursrecht van toepassing verklaard.

Besluit

Gedeputeerde Staten van Gelderland;
Gelet op de artikelen 10a, 16, 19d, 19e en 19kd lid 1 onder b van de Nbw 1998;

HEBBEN BESLOTEN

aanvrager een vergunning conform de beschrijving in de aanvraag te **verlenen** onder de volgende voorschriften:

- 1 Deze vergunning dient op het bedrijf aanwezig te zijn.
- 2 Deze vergunning treedt pas in werking, nadat een bevestiging van de gemeente Ede is overlegd, waaruit blijkt dat de melding Activiteitenbesluit d.d. 2 april 2015 voor de locatie Heivelderweg 2 te Lunteren door de gemeente voor kennisgeving is aangenomen. Vergunninghouder moet ervoor zorgen dat de bevestigingsbrief van de gemeente zo spoedig mogelijk wordt overlegd aan Gedeputeerde Staten van Gelderland, via post@gelderland.nl, onder vermelding van het zaaknummer 2015-002920.

Beoordeling van de aanvraag

De aanvraag betreft een veehouderij waarbij de veebezetting wordt gewijzigd en uitgebreid.

De mogelijk schadelijke effecten op de instandhoudingsdoelstellingen worden uitsluitend veroorzaakt door stikstofdepositie. Voor dit bedrijf is niet eerder een vergunning danwel een verklaring van geen bedenkingen (hierna vvgb) op grond van de Nbw 1998 verleend.

Aangezien salderen op grond van het salderingssysteem niet meer mogelijk is, is voor deze aanvraag artikel 15 van de Verordening Stikstof en Natura 2000 Gelderland van toepassing.

Mogelijke effecten kunnen optreden op het Natura 2000-gebied Veluwe. De instandhoudingsdoelstellingen van het voor deze aanvraag relevante Natura 2000-gebied zijn vermeld in bijlage 1.

Toetsing Depositie

Binnen de Natura 2000-gebieden zijn verschillende habitattypen aanwezig. Deze hebben een kritische depositiewaarde. Als de ammoniakdepositie boven deze waarde uitkomt, kunnen er soorten verdwijnen die kenmerkend zijn voor deze habitattypen.

Nu sprake is van een wijziging van de bestaande activiteit kan, ondanks de te treffen maatregelen, een depositietoename op de stikstofgevoelige habitattypen per saldo niet op voorhand worden uitgesloten.

De uitspraak van de Afdeling Bestuursrechtspraak van de Raad van State van 13 november 2013 (uitspraak 201211640/1/R2) heeft er toe geleid dat bestaande rechten als volgt worden vastgelegd:

Wanneer voor een veehouderij na de referentiedatum (7 december 2004 voor Habitatrichtlijngebieden, 24 maart 2000 voor Vogelrichtlijngebieden) een situatie is vergund of gemeld waarin de ammoniakemissie lager is dan in de situatie op de referentiedatum, wordt uitgegaan van de situatie met de laagste ammoniakemissie. In alle andere gevallen wordt uitgegaan van de laatst vergunde of gemelde situatie op de referentiedatum.

Voor de inrichting zijn de onderstaande vergunningen verleend:

Tabel 1 Vergunningenhistorie aanvrager

Vergunning/melding	Datum	Emissie (kg)
Melding Besluit melkrundveehouderijen milieubeheer	25 februari 1999	585,3

Op grond hiervan stellen wij vast dat ten tijde van de plaatsing als Habitatrichtlijngebied op de lijst van communautair belang danwel de aanwijzing in het kader van de Vogelrichtlijn nationale toestemming was verleend. Voor het bedrijf is geen situatie vergund of gemeld waarin de ammoniakemissie lager is dan in de situatie op de referentiedatum.

Uit de aanvraag blijkt dat aanvrager wenst te salderen met de bedrijven gelegen aan de Hammerdijk 2 en de Heivelderweg 2 te Lunteren.

Voor het saldeerbedrijf aan de Hammerdijk 2 zijn de onderstaande vergunningen verleend:

Tabel 2 Vergunningenhistorie saldeerbedrijf Hammerdijk 2 te Lunteren

Vergunning/melding	Datum	Emissie (kg)
Vergunning Hinderwet	28 februari 1989	1.180,5

Op grond hiervan stellen wij vast dat ten tijde van de plaatsing als Habitatrichtlijngebied op de lijst van gebieden van communautair belang danwel de aanwijzing in het kader van de Vogelrichtlijn nationale toestemming was verleend. Voor het bedrijf is geen situatie vergund of gemeld waarin de ammoniakemissie lager is dan in de situatie op de referentiedatum.

Uit de aangeleverde stukken blijkt dat 1.041,9 kg van de ammoniakemissierechten van de inrichting aan de Hammerdijk 2 te Lunteren worden gebruikt ten behoeve van de aangevraagde saldering.

Uit de aangeleverde stukken blijkt dat op 2 april 2015 door deze inrichting bij de gemeente Ede een verzoek tot intrekking is ingediend.

Voor het saldeerbedrijf aan de Heivelderweg 2 zijn de onderstaande vergunningen verleend:

Tabel 3 Vergunningenhistorie saldeerbedrijf Heivelderweg 2 te Lunteren

Vergunning/melding	Datum	Emissie (kg)
Vergunning Hinderwet	7 januari 1992	1.111,0
Vergunning Wet milieubeheer	6 december 2005	1.111,0

Op grond hiervan stellen wij vast dat ten tijde van de plaatsing als Habitatrichtlijngebied op de lijst van gebieden van communautair belang danwel de aanwijzing in het kader van de Vogelrichtlijn nationale toestemming was verleend. Voor het bedrijf is geen situatie vergund of gemeld waarin de ammoniakemissie lager is dan in de situatie op de referentiedatum.

Uit de aangeleverde stukken blijkt dat 970 kg van de ammoniakemissierechten van de inrichting aan de Heivelderweg 2 te Lunteren worden gebruikt ten behoeve van de aangevraagde saldering.

Uit de aangeleverde stukken blijkt dat op 2 april 2015 door deze inrichting bij de gemeente Ede een verzoek tot intrekking is ingediend.

Veebezetting

In tabel 4 is de vergunde veebezetting op 24 maart 2000 en de aangevraagde veebezetting van het aangevraagde bedrijf weergegeven. In tabel 5 en 6 is de vergunde veebezetting op 24 maart 2000 en de veebezetting na saldering weergegeven voor de bedrijven waarmee de aanvrager wenst te salderen.

Tabel 4 Veebezetting aanvrager

Vergunde veebezetting op 24 maart 2000		
Diersoort	Rav-code	Aantal
Vleesvarkens	D3.100.2	50
Melkkoeien	A1.1	41
Vrouwelijk jongvee < 2 jaar	A3	60

Aangevraagde veebezetting		
Diersoort	Rav-code	Aantal
Vrouwelijk jongvee < 2 jaar	A3	18
Geiten	C1	1.100
Geiten in opfok	C2	400
Geiten in opfok	C3	400

Tabel 5 Veebezetting van het bedrijf dat N-rechten overdraagt, adres: Hammerdijk 2

Vergunde veebezetting op 24 maart 2000		
Diersoort	Rav-code	Aantal
Legkippen	E2.100	2.000
Vleesvarkens	D3.100.2	100
Melkkoeien	A1.100.1	17
Vrouwelijk jongvee < 2 jaar	A3	10

Veebezetting na saldering		
Diersoort	Rav-code	Aantal

Melkkoeien	A1.100.1	15
------------	----------	----

Tabel 6 Veebezetting van het bedrijf dat N-rechten overdraagt, adres: Heivelderweg 2

Vergunde veebezetting op 24 maart 2000		
Diersoort	Rav-code	Aantal
Vleesvarkens	D3.100.1	62
Vleesvarkens	D3.100.2	30
Ouderdieren vleeskuikens	A4.100	1.350
Melkkoeien	A1.100.1	1
Vrouwelijk jongvee < 2 jaar	A3	15

Veebezetting na saldering		
Diersoort	Rav-code	Aantal
Vleesvarkens	D3.100.2	21
Melkkoeien	A1.100.1	1
Vrouwelijk jongvee < 2 jaar	A3	15

Depositie

Voor de dichtstbijzijnde habitattypen, die voor deze aanvraag relevant zijn, is de depositie in de verschillende situaties weergegeven in tabel 7. Een negatieve waarde in de kolom verschil houdt in dat er sprake is van een afname van de depositie op het betreffende habitatype.

Tabel 7 NH₃-depositie van de bedrijven in mol/ha/jr

Habitatype	Depositie (berekening incl. saldering)		
	24 maart 2000 Inclusief saldering	Aanvraag	Vershil
<i>Veluwe</i>			
H2310 Stuifzandheiden met struikhei	9,1	5,1	-4,0
H2330 Zandverstuivingen	4,4	4,0	-0,4
H9190 Oude eikenbossen	2,8	2,7	-0,1
H9120 Beuken-eikenbossen met hulst	2,0	1,8	-0,2
H4030 Droge heiden	3,0	2,2	-0,8
H3160 Zure vennen	3,3	2,9	-0,4
H4010A Vochtige heiden op zandgronden	1,1	1,1	0

Uit tabel 7 blijkt dat de aanvraag niet tot gevolg heeft dat de stikstofdepositie op de aanwezig stikstofgevoelige habitattypen toeneemt.

Vanwege de directe samenhang tussen de bedrijven, is de vermindering van de veebezetting van het bedrijf gelegen aan de Hammerdijk 2 en aan de Heivelderweg 2 te Lunteren te beschouwen als een mitigerende maatregel op grond waarvan is verzekerd dat de stikstofdepositie per saldo niet zal toenemen.

Aangezien voor dit bedrijf niet eerder een vergunning of een verklaring van geen bedenkingen op grond van de Nbw 1998 is verleend, is verlening van de vergunning mogelijk voor zover vereisten op economisch, sociaal en cultureel gebied, alsmede regionale en lokale belangen zich hier niet tegen verzetten. Niet is gebleken dat deze belangen vergunningverlening in de weg staan.

Conclusie

Op grond van het vorenstaande hebben wij gezien de passende beoordeling en de getroffen mitigerende maatregelen de zekerheid verkregen dat het project geen significant negatieve effecten heeft op de instandhoudingsdoelen van de betrokken Natura 2000-gebieden. Nu tevens de belangen zoals vermeld in artikel 19 e sub c Nbw 1998 niet aan de orde zijn, kan de vergunning worden verleend.

Namens Gedeputeerde Staten van Gelderland,

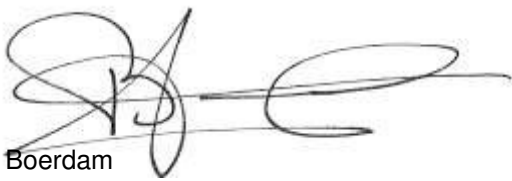

H. Boerdam

Beroep

Belanghebbenden kunnen binnen zes weken na dagtekening van het besluit hiertegen beroep instellen bij de Afdeling bestuursrechtspraak van de Raad van State (Postbus 20019, 2500 EA 's-Gravenhage).

Zij die partij zijn in de hoofdzaak kunnen bij de voorzitter van de Afdeling bestuursrechtspraak een verzoek indienen om een voorlopige voorziening te treffen.

Voor het behandelen van het beroepschrift en voor het behandelen van een verzoek om een voorlopige voorziening wordt griffierecht geheven. Over de hoogte en de wijze van betaling van het griffierecht kunt u informatie verkrijgen bij de Raad van State, telefoonnummer (070) 426 44 26.

bijlagen:

- Bijlage 1: Instandhoudingsdoelstellingen
- Bijlage 2: AAgro-Stacksberekening vergunde situatie inclusief saldering
- Bijlage 3: AAgro-Stacksberekening aangevraagde situatie

BIJLAGE 1: Instandhoudingsdoelstellingen van het voor deze aanvraag relevante Natura 2000-gebied

Veluwe (Habitatrichtlijn en Vogelrichtlijn)

Aanwijzing en aanmelding

Het gebied Veluwe is op 11 juni 2014 definitief aangewezen als Habitatrichtlijngebied. De aanwijzing als Beschermde natuurmonument van de Leemputten bij Staverden en het mosterdveen is hiermee van rechtswege komen te vervallen.

De Veluwe is op 24 maart 2000 aangewezen als Vogelrichtlijngebied. In 2003 is de Veluwe aangemeld als Habitatrichtlijngebied bij de Europese Commissie. Op 7 december 2004 heeft de Europese Commissie de communautaire lijst vastgesteld op basis waarvan Nederland het gebied moet aanwijzen.

In onderstaande tabel staan de voor NH₃ gevoelige instandhoudingsdoelstellingen voor het Natura 2000-gebied Veluwe.

Tabel 1 Instandhoudingsdoelstellingen (Bron: Aanwijzingsbesluit Veluwe)
(= behoudsdoelstelling; > ontwikkelingsdoelstelling)

<i>Habitattypen</i>	<i>Doelstelling verspreiding</i>	<i>Doelstelling oppervlakte</i>	<i>Doelstelling kwaliteit</i>
H2310 Stui/zandheiden met struikhei	=	>	>
H2320 Binnenlandse kraaiheibegroeiingen	=	=	=
H2330 Zandverstuivingen	=	>	>
H3130 Zwakgebufferde vennen	=	=	=
H3160 Zure vennen	=	=	>
H4010A Vochtige heiden op zandgronden	=	>	>
H4030 Droge heiden	=	>	>
H5130 Jeneverbesstruwelen	=	=	>
H6230 Heischrale graslanden ¹	=	>	>
H6410 Blauwgraslanden	=	>	>
H7110B Actief hoogveen ¹	=	>	>
H7140 Overgangs- en trilvenen		=	=
H7150 Pioniervegetaties met snavelbiezen		>	>
H7230 Kalkmoerassen		=	=
H9120 Beuken-eikenbossen met hulst		>	>
H9190 Oude eikenbossen		>	>
H91E0C Beekbegeleidende alluviale bossen ¹		=	>

¹Prioritair habitatype

BIJLAGE 2: AAgro-Stacksberekening vergunde situatie inclusief saldering

Naam van de berekening: Hoge Valksedijk 40 Lunteren vergund

Gemaakt op: 22-05-2015 13:53:21

Zwaartepunt X: 174,100 Y: 458,700

Cluster naam: Hoge Valksedijk 40 Lunteren

Berekende ruwheid: 0,27 m

Emissie Punten:

Volgnr.	BronID	X-coord.	Y-coord.	Hoogte	Gem.geb. hoogte	Diam.	Uittr. snelheid	Emissie
1	Stal B	174 320	459 163	1,5	4,3	0,5	0,40	175
2	Stal C	174 301	459 160	1,5	1,5	0,5	0,40	62
3	Stal E	174 302	459 148	1,5	1,5	0,5	0,40	105
4	Stal H	174 296	459 131	1,5	1,5	0,5	0,40	243
5	S1: stal 1	173 640	458 429	1,5	1,5	0,5	0,40	630
6	S1: stal 2	173 685	458 421	1,5	1,5	0,5	0,40	175
7	S1: stal 3	173 712	458 407	1,5	1,5	0,5	0,40	175
8	S1: stal 4	173 733	458 400	1,5	1,5	0,5	0,40	58
9	S2: stal 4/5	174 266	458 604	1,5	1,5	0,5	0,40	155
10	S2: stal 6	174 287	458 599	1,5	1,5	0,5	0,40	783
11	S2: stal 7	174 280	458 625	1,5	1,5	0,5	0,40	32

Gevoelige locaties:

Volgnr	Naam	X coördinaat	Y coördinaat	Depositie
1	Veluwe			

2	H2310 Stuifzandheiden met struikhei	174 232	457 760	9,07
3	H2330 Zandverstuivingen	175 571	457 970	4,40
4	H9190 Oude eikenbossen	176 145	457 805	2,84
5	H9120 Beuken-eikenbossen met hulst	176 043	456 683	1,95
6	H4030 Droge heiden	174 679	456 951	2,95
7	H3160 Zure vennen	175 448	457 328	3,31
8	H4010A Vochtige heiden op zandgronden	177 313	463 778	1,08

Details van Emissie Punt: Stal B (6700)

Volgnr.	Code	Type	Aantal	Emissie	Totaal
1	D3.100.2	Vleesvarkens	50	3.5	175

Details van Emissie Punt: Stal C (6701)

Volgnr.	Code	Type	Aantal	Emissie	Totaal
1	A3	Vrouwelijk jongvee	16	3.9	62.4

Details van Emissie Punt: Stal E (6702)

Volgnr.	Code	Type	Aantal	Emissie	Totaal
1	A3	Vrouwelijk jongvee	27	3.9	105.3

Details van Emissie Punt: Stal H (6703)

Volgnr.	Code	Type	Aantal	Emissie	Totaal
1	A1.1	Melkkoeien	41	4.3	176.3
2	A3	Vrouwelijk jongvee	17	3.9	66.3

Details van Emissie Punt: S1: stal 1 (6704)

Volgnr.	Code	Type	Aantal	Emissie	Totaal
1	E2.100	Legkippen	2000	0.315	630

Details van Emissie Punt: S1: stal 2 (6705)

Volgnr.	Code	Type	Aantal	Emissie	Totaal
1	D3.100.2	Vleesvarkens	50	3.5	175

Details van Emissie Punt: S1: stal 3 (6706)

Volgnr.	Code	Type	Aantal	Emissie	Totaal
1	D3.100.2	Vleesvarkens	50	3.5	175

Details van Emissie Punt: S1: stal 4 (6707)

Volgnr.	Code	Type	Aantal	Emissie	Totaal
1	A1.100.1	Melkkoeien	2	9.5	19
2	A3	Vrouwelijk jongvee	10	3.9	39

Details van Emissie Punt: S2: stal 4/5 (6708)

Volgnr.	Code	Type	Aantal	Emissie	Totaal
1	D3.100.1	Vleesvarkens	62	2.5	155

Details van Emissie Punt: S2: stal 6 (6709)

Volgnr.	Code	Type	Aantal	Emissie	Totaal
1	E4.100	Ouderdieren vleeskuikens	1350	0.58	783

Details van Emissie Punt: S2: stal 7 (6710)

Volgnr.	Code	Type	Aantal	Emissie	Totaal
1	D3.100.2	Vleesvarkens	9	3.5	31.5

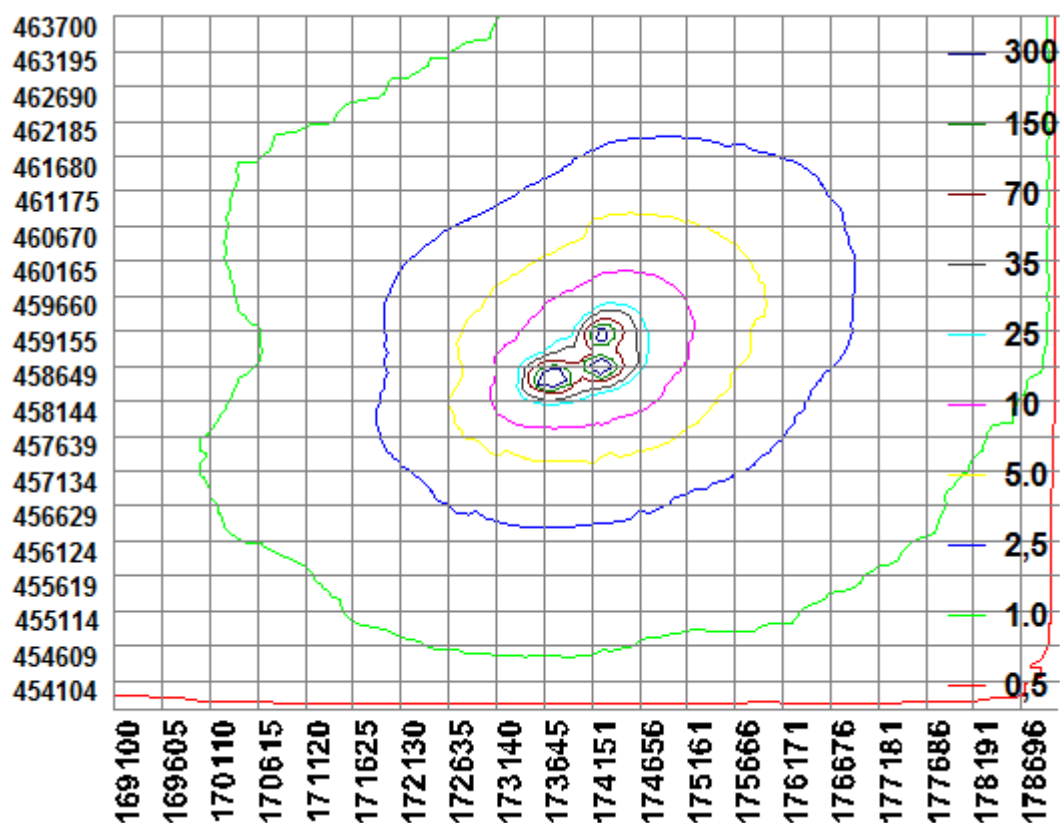

BIJLAGE 3: AAgro-Stacksberekening aangevraagde situatie

Naam van de berekening: Hoge Valksedijk 40 Lunteren aangevraagd

Gemaakt op: 22-05-2015 14:25:23

Zwaartepunt X: 174,100 Y: 458,800

Cluster naam: Hoge Valksedijk 40 Lunteren

Berekende ruwheid: 0,27 m

Emissie Punten:

Volgnr.	BronID	X-coord.	Y-coord.	Hoogte	Gem.geb. hoogte	Diam.	Uittr. snelheid	Emissie
1	Stal B	174 296	459 131	1,5	1,5	0,5	0,40	320
2	Stal C	174 302	459 148	1,5	1,5	0,5	0,40	80
3	Stal D	174 301	459 160	1,5	1,5	0,5	0,40	55
4	Stal E	174 320	459 163	1,5	1,5	0,5	0,40	16
5	S1: stal 1	173 640	458 429	1,5	1,5	0,5	0,40	0
6	S1: stal 2	173 685	458 421	1,5	1,5	0,5	0,40	0
7	S1: stal 3	173 712	458 407	1,5	1,5	0,5	0,40	0
8	S1: stal 4	173 733	458 400	1,5	1,5	0,5	0,40	0
9	S2: stal 4/5	174 266	458 604	1,5	1,5	0,5	0,40	0
10	S2: stal 6	174 287	458 599	1,5	1,5	0,5	0,40	0
11	S2: stal 7	174 280	458 625	1,5	1,5	0,5	0,40	0
12	Stal F	174 266	459 067	1,5	1,5	0,5	0,40	2 090

Gevoelige locaties:

Volgnr	Naam	X coördinaat	Y coördinaat	Depositie
1	Veluwe			
2	H2310 Stuifzandheiden met struikhei	174 232	457 760	5,07
3	H2330 Zandverstuivingen	175 571	457 970	3,98
4	H9190 Oude eikenbossen	176 145	457 805	2,70
5	H9120 Beuken-eikenbossen met hulst	176 043	456 683	1,77
6	H4030 Droge heiden	174 679	456 951	2,18
7	H3160 Zure vennen	175 448	457 328	2,92
8	H4010A Vochtige heiden op zandgronden	177 313	463 778	1,14

Details van Emissie Punt: Stal B (6700)

Volgnr.	Code	Type	Aantal	Emissie	Totaal
1	C2	Geiten in opfok	400	0.8	320

Details van Emissie Punt: Stal C (6701)

Volgnr.	Code	Type	Aantal	Emissie	Totaal
1	C3	Geiten in opfok	400	0.2	80

Details van Emissie Punt: Stal D (6702)

Volgnr.	Code	Type	Aantal	Emissie	Totaal
1	A3	Vrouwelijk jongvee	14	3.9	54.6

Details van Emissie Punt: Stal E (6703)

Volgnr.	Code	Type	Aantal	Emissie	Totaal
1	A3	Vrouwelijk jongvee	4	3.9	15.6

Details van Emissie Punt: S1: stal 1 (6704)

Volgnr.	Code	Type	Aantal	Emissie	Totaal
1	E2.100	Legkippen	0	0.315	0

Details van Emissie Punt: S1: stal 2 (6705)

Volgnr.	Code	Type	Aantal	Emissie	Totaal
1	D3.100.2	Vleesvarkens	0	3.5	0

Details van Emissie Punt: S1: stal 3 (6706)

Volgnr.	Code	Type	Aantal	Emissie	Totaal
1	D3.100.2	Vleesvarkens	0	3.5	0

Details van Emissie Punt: S1: stal 4 (6707)

Volgnr.	Code	Type	Aantal	Emissie	Totaal
1	A1.100.1	Melkkoeien	0	9.5	0
2	A3	Vrouwelijk jongvee	0	3.9	0

Details van Emissie Punt: S2: stal 4/5 (6708)

Volgnr.	Code	Type	Aantal	Emissie	Totaal
1	D3.100.1	Vleesvarkens	0	2.5	0

Details van Emissie Punt: S2: stal 6 (6709)

Volgnr.	Code	Type	Aantal	Emissie	Totaal
1	E4.100	Ouderdieren vleeskuikens	0	0.58	0

Details van Emissie Punt: S2: stal 7 (6710)

Volgnr.	Code	Type	Aantal	Emissie	Totaal
1	D3.100.2	Vleesvarkens	0	3.5	0

Details van Emissie Punt: Stal F (6719)

Volgnr.	Code	Type	Aantal	Emissie	Totaal
1	C1	Geiten	1100	1.9	2090

