



BESLUIT NATUURBESCHERMINGSWET 1998 VAN GEDEPUTEERDE STATEN VAN
GELDERLAND

Artikel 19d en 19e

Datum besluit : 17 november 2015
Onderwerp : Natuurbeschermingswet 1998 – 2014-015186 - gemeente Montferland
Activiteit : het in werking hebben van een pluimveehouderij aan de Julianaboom 1,
7035 CX Kilder
Verlenen/weigeren : verlenen vergunning
Aanvrager : Wolbrinks Scharrelei
Zaaknummer : 2014-015186

Beslissing van GEDEPUTEERDE STATEN VAN GELDERLAND op het verzoek van Wolbrinks Scharrelei, Julianaboom 1, 7035 CX Kilder, hierna te noemen aanvrager, van 5 november 2014 om een vergunning in het kader van de Natuurbeschermingswet 1998, hierna de Nbw 1998.

Aanvraag en procesverloop

De aanvraag voorziet in het in werking hebben van een pluimveehouderij. De inrichting is gelegen op ongeveer 9.600 meter van het Natura 2000-gebied Rijntakken.

Voor de beoordeling van de aanvraag is het aanvraagformulier Nbw 1998 agrarische bedrijven inclusief bijlagen, d.d. 4 november 2014, gebruikt.

Het ontwerpbesluit heeft gedurende zes weken ter inzage gelegen. Wij hebben binnen deze termijn geen zienswijzen ontvangen.

Op deze vergunningaanvraag is afdeling 3.4 van de Algemene wet bestuursrecht van toepassing verklaard.

Besluit

Gedeputeerde Staten van Gelderland;
Gelet op de artikelen 16, 19d, 19e en 43 van de Nbw 1998;

HEBBEN BESLOTEN

Wolbrinks Scharrelei een vergunning conform de beschrijving in de aanvraag te **verlenen** onder het volgende voorschrift:

- 1 Deze vergunning dient op het bedrijf aanwezig te zijn.

Beoordeling van de aanvraag

De aanvraag betreft een pluimhouderij voor het houden van legkippen en (groot-)ouderdieren van legrassen.

De mogelijk schadelijke effecten op de instandhoudingsdoelstellingen worden uitsluitend veroorzaakt door stikstofdepositie. Voor dit bedrijf is niet eerder een vergunning danwel een verklaring van geen bedenkingen (hierna vvgb) op grond van de Nbw 1998 verleend.

Mogelijke effecten kunnen optreden op het Natura 2000-gebied Rijntakken. De instandhoudingsdoelstellingen van het voor deze aanvraag relevante Natura 2000-gebied zijn vermeld in bijlage 1.

Toetsing Depositie

Binnen de Natura 2000-gebieden zijn verschillende habitattypen aanwezig. Deze hebben een kritische depositiewaarde. Als de ammoniakdepositie boven deze waarde uitkomt, kunnen er soorten verdwijnen die kenmerkend zijn voor deze habitattypen.

Nu sprake is van een wijziging van de bestaande activiteit kan, ondanks de te treffen maatregelen, een depositietoename op de stikstofgevoelige habitattypen per saldo niet op voorhand worden uitgesloten.

De uitspraak van de Afdeling Bestuursrechtspraak van de Raad van State van 13 november 2013 (uitspraak 201211640/1/R2) heeft er toe geleid dat bestaande rechten als volgt worden vastgelegd:

Wanneer voor een veehouderij na de referentiedatum (7 december 2004 voor Habitatrichtlijngebieden, 24 maart 2000 voor Vogelrichtlijngebieden) een situatie is vergund of gemeld waarin de ammoniakemissie lager is dan in de situatie op de referentiedatum, wordt uitgegaan van de situatie met de laagste ammoniakemissie. In alle andere gevallen wordt uitgegaan van de laatst vergunde of gemelde situatie op de referentiedatum.

Voor de inrichting zijn de onderstaande vergunningen verleend:

Tabel 1 Vergunningenhistorie

Vergunning	Datum	Emissie (kg)
Revisievergunning Wet milieubeheer	22 april 1997	9.164,0
Veranderingsvergunning Wet milieubeheer	11 mei 2004	9.164,0
Revisievergunning Wet milieubeheer	26 april 2011	5.001,6

Op grond hiervan stellen wij vast dat ten tijde van de plaatsing als Habitatrichtlijngebied op de lijst van communautair belang danwel de aanwijzing in het kader van de Vogelrichtlijn nationale toestemming was verleend.

Voor het bedrijf is op 26 april 2011 een revisievergunning Wet milieubeheer verleend waarbij de ammoniakemissie lager is dan in de situatie op de referentiedatum. Bij de toetsing voor de vergunde rechten is uitgegaan van deze vergunning.

In tabel 2 is de vergunde en de aangevraagde veebezetting weergegeven. In tabel 3 is de depositie van de vergunde en de aangevraagde situatie weergegeven.

Tabel 2 Veebezetting

Vergunde veebezetting op 26 april 2011		
Diersoort	Rav-code / BWL	Aantal
Schapen ouder dan 1 jaar	B1	20
Legkippen en (groot-)ouderdieren van legrassen	E2.9 / BWL 2010.10.V1	7.250
Legkippen en (groot-)ouderdieren van legrassen	E2.11.02 / BWL 2004.10.V1	32.501
Legkippen en (groot-)ouderdieren van legrassen	E2.100	7.250
Volwassen paarden (3 jaar en ouder)	K1	2

Aangevraagde veebezetting		
Diersoort	Rav-code / BWL	Aantal
Schapen ouder dan 1 jaar	B1	20
Legkippen en (groot-)ouderdieren van legrassen	E2.9 / BWL 2010.10.V1	7.250
Legkippen en (groot-)ouderdieren van legrassen	E2.11.02 / BWL 2004.10.V1	32.501
Legkippen en (groot-)ouderdieren van legrassen	E2.100	7.250
Volwassen paarden (3 jaar en ouder)	K1	2

Tabel 3 NH₃-depositie van het bedrijf in mol/ha/jr

Rand Natura 2000-gebied	Depositie		
	Vergund op 26 april 2011	Aangevraagd	Vershil
Rijntakken rand	0,6	0,6	-

Uit tabel 3 blijkt dat in de aangevraagde situatie ten opzichte van de vergunde situatie op 26 april 2011 sprake is van een gelijkblijvende stikstofdepositie op het Natura 2000-gebied. Nu de aangevraagde depositie in vergelijking tot de vergunde depositie ten tijde van de aanwijzing van het Natura 2000-gebied niet toeneemt, achten wij significant negatieve effecten op de stikstofgevoelige habitattypen uitgesloten.

Aangezien voor dit bedrijf niet eerder een vergunning of een vvgb op grond van de Nbw 1998 is verleend, is verlening van de vergunning mogelijk voor zover vereisten op economisch, sociaal en cultureel gebied, alsmede regionale en lokale belangen zich hier niet tegen verzetten. Niet is gebleken dat deze belangen vergunningverlening in de weg staan.

Conclusie

Uit de bij de aanvraag behorende stukken blijkt dat dit bedrijf vóór de plaatsing als Habitatrichtlijngebied op de lijst van communautair belang dan wel de aanwijzing in het kader van de Vogelrichtlijn beschikte over een nationale toestemming. De aangevraagde depositie overschrijdt de depositie van deze nationale toestemming niet. Gelet hierop is voor de aangevraagde activiteit geen passende beoordeling vereist. Nu tevens de belangen zoals vermeld in artikel 19 e sub c Nbw 1998 niet aan de orde zijn, kan de vergunning worden verleend.

Hoogachtend,
namens Gedeputeerde Staten van Gelderland,

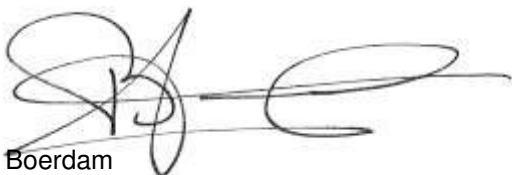
H. Boerdam

bijlagen:

- Bijlage 1: Instandhoudingsdoelstellingen;
- Bijlage 2: AAgro-Stacksberekening vergunde situatie 24 april 2011;
- Bijlage 3: AAgro-Stacksberekening aangevraagde situatie.

BIJLAGE 1: Instandhoudingsdoelstellingen van het voor deze aanvraag relevante Natura 2000-gebied

Natura 2000-gebied Rijntakken (Dit omvat de Habitatrichtlijn- en Vogelrichtlijngebieden Uiterwaarden IJssel, Uiterwaarden Waal, Uiterwaarden Neder-Rijn en Gelderse Poort)

Aanwijzing en aanmelding

De Rijntakken is op 24 maart 2000 aangewezen als Vogelrichtlijngebied en daarnaast op 20 mei 2003 aangemeld als Habitatrichtlijngebied. Op 7 december 2004 heeft de Europese Commissie de communautaire lijst vastgesteld op basis waarvan Nederland het gebied moet aanwijzen.

Het gebied is op 29 april 2014 aangewezen. De aanwijzing als staatsnatuurmonument is hiermee van rechtswege komen te vervallen.

In onderstaande tabel staan de voor NH₃ gevoelige instandhoudingsdoelstellingen voor het Natura 2000-gebied Rijntakken.

Tabel 1 Instandhoudingsdoelstellingen (Bron: aanwijzingsbesluit Rijntakken)

(= behouddoelstelling; > ontwikkelingsdoelstelling; =<) behouddoelstelling maar achteruitgang toegestaan ten gunste van specifieke ontwikkelingsdoelstelling)

Habitattypen	Doelstelling oppervlakte	Doelstelling kwaliteit
H3150 Meren met krabbenscheer en fonteinkruiden	>	>
H3260B Beken en rivieren met waterplanten	>	=
H6120 Stroomdalgraslanden ¹	>	>
H6430C Ruigten en zomen, droog	=	=
H6510A Glanshaverhooilanden	>	>
H6510B Vossenstaarthooilanden	>	>
H91E0A Rivierbegeleidende zachthoutoobossen	=	>
H91E0B Essen-iepenbossen	>	>
H91F0 Droge hardhoutoobossen	>	>

¹Prioritair habitatype

BIJLAGE 2: AAgro-Stacksberekening vergunde situatie 26 april 2011

Naam van de berekening: Julianaboom 1 Kilder vergund

Gemaakt op: 23-01-2015 12:20:08

Zwaartepunt X: 214,100 Y: 439,000

Cluster naam: Julianaboom 1 Kilder

Berekende ruwheid: 0,34 m

Emissie Punten:

Volgnr.	BronID	X-coord.	Y-coord.	Hoogte	Gem.geb. hoogte	Diam.	Uittr. snelheid	Emissie
1	Pluimveestal 1	214 047	438 989	6,0	4,0	0,5	0,40	957
2	Pluimveestal 2	214 063	438 982	6,0	4,0	0,5	0,40	830
3	Schuur	214 010	438 955	1,5	1,5	0,5	0,40	24
4	Pluimveestal 3	214 080	438 973	6,0	4,0	0,5	0,40	906
5	Pluimveestal 4	214 099	438 964	6,0	4,0	0,5	0,40	2 284

Gevoelige locaties:

Volgnummer	Naam	X coördinaat	Y coördinaat	Depositie
1	Rijntakken rand	205 291	435 049	0,58

Details van Emissie Punt: Pluimveestal 1 (723)

Volgnr.	Code	Type	Aantal	Emissie	Totaal
1	E2.100	legghennen	17409	0.055	957.495

Details van Emissie Punt: Pluimveestal 2 (724)

Volgnr.	Code	Type	Aantal	Emissie	Totaal
1	E2.11.2	leghennen	15092	0.055	830.06

Details van Emissie Punt: Schuur (725)

Volgnr.	Code	Type	Aantal	Emissie	Totaal
1	K1	volwassen paarden	2	5	10
2	B1	schapen	20	0.7	14

Details van Emissie Punt: Pluimveestal 3 (727)

Volgnr.	Code	Type	Aantal	Emissie	Totaal
1	E2.9	leghennen	7250	0.125	906.25

Details van Emissie Punt: Pluimveestal 4 (728)

Volgnr.	Code	Type	Aantal	Emissie	Totaal
1	E2.100	leghennen	7250	0.315	2283.75

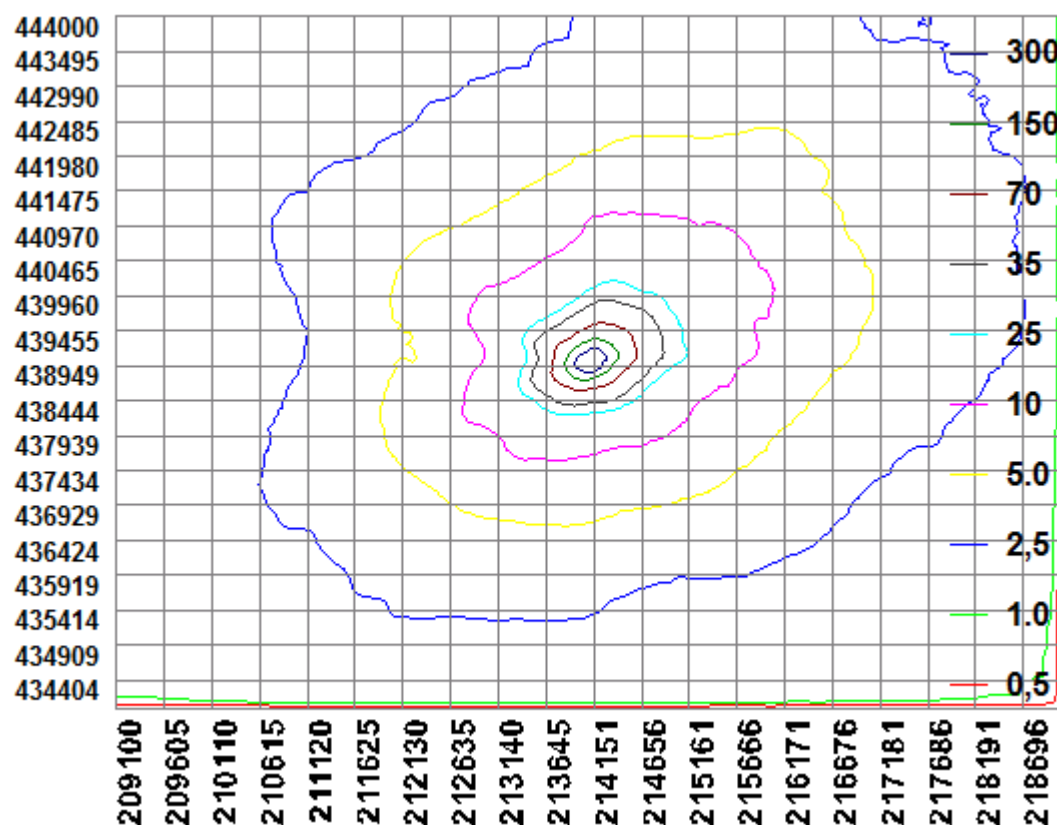

BIJLAGE 3: AAgro-Stacksberekening aangevraagde situatie

Naam van de berekening: Julianaboom 1 Kilder aangevraagd

Gemaakt op: 23-01-2015 12:20:08

Zwaartepunt X: 214,100 Y: 439,000

Cluster naam: Julianaboom 1 Kilder

Berekende ruwheid: 0,34 m

Emissie Punten:

Volgnr.	BronID	X-coord.	Y-coord.	Hoogte	Gem.geb. hoogte	Diam.	Uittr. snelheid	Emissie
1	Pluimveestal 1	214 047	438 989	6,0	4,0	0,5	0,40	957
2	Pluimveestal 2	214 063	438 982	6,0	4,0	0,5	0,40	830
3	Schuur	214 010	438 955	1,5	1,5	0,5	0,40	24
4	Pluimveestal 3	214 080	438 973	6,0	4,0	0,5	0,40	906
5	Pluimveestal 4	214 099	438 964	6,0	4,0	0,5	0,40	2 284

Gevoelige locaties:

Volgnummer	Naam	X coördinaat	Y coördinaat	Depositie
1	Rijntakken rand	205 291	435 049	0,58

Details van Emissie Punt: Pluimveestal 1 (723)

Volgnr.	Code	Type	Aantal	Emissie	Totaal
1	E2.100	legghennen	17409	0.055	957.495

Details van Emissie Punt: Pluimveestal 2 (724)

Volgnr.	Code	Type	Aantal	Emissie	Totaal
1	E2.11.2	legghennen	15092	0.055	830.06

Details van Emissie Punt: Schuur (725)

Volgnr.	Code	Type	Aantal	Emissie	Totaal
1	K1	volwassen paarden	2	5	10
2	B1	schapen	20	0.7	14

Details van Emissie Punt: Pluimveestal 3 (727)

Volgnr.	Code	Type	Aantal	Emissie	Totaal
1	E2.9	legghennen	7250	0.125	906.25

Details van Emissie Punt: Pluimveestal 4 (728)

Volgnr.	Code	Type	Aantal	Emissie	Totaal
1	E2.100	legghennen	7250	0.315	2283.75

