



BESLUIT NATUURBESCHERMINGSWET 1998 VAN GEDEPUTEERDE STATEN VAN  
GELDERLAND

---

Artikel 19d, 19e en 19kd lid 1 onder b

**Datum** : 31 maart 2015  
**Onderwerp** : Natuurbeschermingswet 1998 – 2014-009248 - gemeente Tiel  
**Activiteit** : het uitbreiden van een melkveehouderij aan de Groenestraat 2, 4014 MH  
te Wadenhoijen  
**Verlenen/weigeren** : verlenen vergunning  
  
**Aanvrager** : Fa. de Rooij-Leusink  
**Zaaknummer** : 2014-009248

Beslissing van GEDEPUTEERDE STATEN VAN GELDERLAND op het verzoek van Fa. de Rooij-Leusink, Groenestraat 2 te Wadenoijen, hierna te noemen aanvrager, van 19 november 2014 om een vergunning in het kader van de Natuurbeschermingswet 1998, hierna de Nbw 1998.

### **Aanvraag en procesverloop**

De aanvraag voorziet in het uitbreiden van een melkveehouderij. De inrichting is gelegen op ongeveer 2.300 meter van het Natura 2000-gebied Rijntakken.

Voor de beoordeling van de aanvraag is het aanvraagformulier Nbw 1998 agrarische bedrijven inclusief bijlagen, d.d. 19 november 2014, gebruikt.

Het ontwerpbesluit heeft in de periode van 26 januari 2015 tot 9 maart 2015 ter inzage gelegen. Het ontwerpbesluit is tevens toegezonden aan het college van Burgemeester en Wethouders van de gemeente Tiel.

Wij hebben geen zienswijzen ontvangen.

Op deze vergunningaanvraag is afdeling 3.4 van de Algemene wet bestuursrecht van toepassing verklaard.

### **Besluit**

Gedeputeerde Staten van Gelderland;

Gelet op de artikelen 10a, 16, 19d, 19e en 19kd lid 1 onder b van de Nbw 1998;

### **HEBBEN BESLOTEN**

aanvrager een vergunning conform de beschrijving in de aanvraag te **verlenen** onder de volgende voorschriften:

- 1 Deze vergunning dient op het bedrijf aanwezig te zijn.
- 2 De start en de oplevering van de bouwwerkzaamheden moeten een week van te voren worden gemeld bij [post@gelderland.nl](mailto:post@gelderland.nl), onder vermelding van de naam van het betrokken Natura 2000-gebied, de naam van de locatie en het zaaknummer van de vergunning.

### **Beoordeling van de aanvraag**

De aanvraag betreft een melkveehouderij waarbij de veebezetting wordt uitgebreid.

De mogelijk schadelijke effecten op de instandhoudingsdoelstellingen worden uitsluitend veroorzaakt door stikstofdepositie. Voor dit bedrijf is niet eerder een vergunning danwel een verklaring van geen bedenkingen (hierna vvgb) op grond van de Nbw 1998 verleend.

Aangezien salderen op grond van het salderingssysteem niet meer mogelijk is, is voor deze aanvraag artikel 15 van de Verordening Stikstof en Natura 2000 Gelderland van toepassing.

Mogelijke effecten kunnen optreden op het Natura 2000-gebied Rijntakken. De instandhoudingsdoelstellingen van het voor deze aanvraag relevante Natura 2000-gebied zijn vermeld in bijlage 1.

#### *Toetsing Depositie*

Binnen de Natura 2000-gebieden zijn verschillende habitattypen aanwezig. Deze hebben een kritische depositiewaarde. Als de ammoniakdepositie boven deze waarde uitkomt, kunnen er soorten verdwijnen die kenmerkend zijn voor deze habitattypen.

Nu sprake is van een wijziging van de bestaande activiteit kan, ondanks de te treffen maatregelen, een depositietoename op de stikstofgevoelige habitattypen per saldo niet op voorhand worden uitgesloten.

De uitspraak van de Afdeling Bestuursrechtspraak van de Raad van State van 13 november 2013 (uitspraak 201211640/1/R2) heeft er toe geleid dat bestaande rechten als volgt worden vastgelegd:

Wanneer voor een veehouderij na de referentiedatum (7 december 2004 voor Habitatrictlijngebieden, 24 maart 2000 voor Vogelrichtlijngebieden) een situatie is vergund of gemeld waarin de ammoniakemissie lager is dan in de situatie op de referentiedatum, wordt uitgegaan van de situatie met de laagste ammoniakemissie. In alle andere gevallen wordt uitgegaan van de laatst vergunde of gemelde situatie op de referentiedatum.

Voor de inrichting zijn de onderstaande vergunningen verleend:

**Tabel 1 Vergunningenhistorie aanvrager**

Vergunning/melding	Datum	Emissie (kg)
Melding Besluit melkrundveehouderijen milieubeheer	18 april 1997	1.343,6
Vergunning Wet milieubeheer	18 oktober 2006	2.117,1

Op grond hiervan stellen wij vast dat ten tijde van de plaatsing als Habitatrictlijngebied op de lijst van communautair belang danwel de aanwijzing in het kader van de Vogelrichtlijn nationale toestemming was verleend. Voor het bedrijf is geen situatie vergund of gemeld waarin de ammoniakemissie lager is dan in de situatie op de referentiedatum.

Uit de aanvraag blijkt dat aanvrager wenst te salderen met het bedrijf gelegen aan de Kapelstraat 37 te Ophemert..

Voor het saldeerbedrijf zijn de onderstaande vergunningen verleend:

**Tabel 2 Vergunningenhistorie saldeerbedrijf**

Vergunning/melding	Datum	Emissie (kg)
Vergunning Wet milieubeheer	2 mei 1998	1.293,2
Vergunning Wet milieubeheer	10 juli 2000	1.778,1

Op grond hiervan stellen wij vast dat ten tijde van de plaatsing als Habitatrictlijngebied op de lijst van communautair belang danwel de aanwijzing in het kader van de Vogelrichtlijn nationale toestemming was verleend. Voor het bedrijf is geen situatie vergund of gemeld waarin de ammoniakemissie lager is dan in de situatie op de referentiedatum.

Uit de aangeleverde stukken blijkt dat 1.228,2 kg van de ammoniakemissierechten, van de inrichting aan de Kapelstraat 37 te Ophemert, worden gebruikt ten behoeve van de aangevraagde saldering.

Uit de aangeleverde stukken blijkt dat op 3 november 2014 door deze inrichting bij de gemeente Neerijnen een verzoek tot intrekking is ingediend.

#### *Veebezetting*

In tabel 3 is de vergunde veebezetting op 24 maart 2000 en de aangevraagde veebezetting van het aangevraagde bedrijf weergegeven. In tabel 4 is de vergunde veebezetting op 24 maart 2000 en de veebezetting na saldering weergegeven voor het bedrijf waarmee de aanvrager wenst te salderen.

**Tabel 3 Veebezetting aanvrager**

<b>Vergunde veebezetting op 24 maart 2000</b>		
<b>Diersoort</b>	<b>Rav-code</b>	<b>Aantal</b>
Melkkoeien	A1.100.1	109
Vrouwelijk jongvee < 2 jaar	A3	79

<b>Aangevraagde veebezetting</b>		
<b>Diersoort</b>	<b>Rav-code</b>	<b>Aantal</b>
Melkkoeien	A1.100.1	280
Vrouwelijk jongvee < 2 jaar	A3	115
Legkippen	E2.100	200
Paarden	K1	2

**Tabel 4 Veebezetting van het bedrijf dat N-rechten overdraagt, adres: Kapelstraat 37 te Ophemert**

<b>Vergunde veebezetting op 24 maart 2000</b>		
<b>Diersoort</b>	<b>Rav-code</b>	<b>Aantal</b>
Kraamzeugen	D1.2.100	40
Guste en dragende zeugen	D1.3.101	143
Gespeende biggen	D1.1.100.1	301
Gespeende biggen	D1.1.100.2	240

<b>Veebezetting na saldering</b>		
<b>Diersoort</b>	<b>Rav-code</b>	<b>Aantal</b>
Schape	B1	50
Paarden	K1	6

#### *Depositie*

Voor de dichtstbijzijnde habitattypen, die voor deze aanvraag relevant zijn, is de depositie in de verschillende situaties weergegeven in tabel 5. Een negatieve waarde in de kolom gemiddeld houdt in dat er sprake is van een afname van de depositie op het betreffende habitatype.

**Tabel 5 NH<sub>3</sub>-depositie van de bedrijven in mol/ha/jr**

<b>Habitatype</b>	<b>Depositie (berekening incl. saldering)</b>		
	<b>24 maart 2000 Inclusief saldering</b>	<b>Aanvraag</b>	<b>Vershil</b>
<i>Rijntakken</i>			
H91E0A Zachthoutoobossen	1,8	1,8	0
H6510A Glanshaverhooilanden	1,5	1,5	0

H3150 Meren met krabbenscheer en fonteinkruid	0,9	0,8	-0,1
H6120 Stroomdalgraslanden	0,5	0,5	0

Uit tabel 5 blijkt dat de aanvraag niet tot gevolg heeft dat de stikstofdepositie op de aanwezig stikstofgevoelige habitattypen toeneemt.

Vanwege de directe samenhang tussen de bedrijven, is de vermindering van de veebezetting van het bedrijf gelegen aan de Kapelstraat 37 te Ophemert te beschouwen als een mitigerende maatregel op grond waarvan is verzekerd dat de stikstofdepositie per saldo niet zal toenemen.

Aangezien voor dit bedrijf niet eerder een vergunning of een verklaring van geen bedenkingen op grond van de Nbw 1998 is verleend, is verlening van de vergunning mogelijk voor zover vereisten op economisch, sociaal en cultureel gebied, alsmede regionale en lokale belangen zich hier niet tegen verzetten. Niet is gebleken dat deze belangen vergunningverlening in de weg staan.

### **Conclusie**

Op grond van het vorenstaande hebben wij gezien de passende beoordeling en de getroffen mitigerende maatregelen de zekerheid verkregen dat het project geen significant negatieve effecten heeft op de instandhoudingsdoelen van de betrokken Natura 2000-gebieden. Nu tevens de belangen zoals vermeld in artikel 19 e sub c Nbw 1998 niet aan de orde zijn, kan de vergunning worden verleend.

Hoogachtend,  
namens Gedeputeerde Staten van Gelderland,

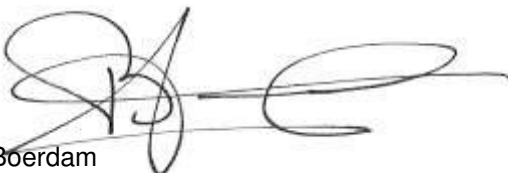

H. Boerdam

### **Beroep**

Belanghebbenden kunnen binnen zes weken na de dag waarop het besluit ter inzage is gelegd hiertegen beroep instellen bij de Afdeling bestuursrechtspraak van de Raad van State (Postbus 20019, 2500 EA 's-Gravenhage).

Zij die partij zijn in de hoofdzaak kunnen bij de voorzitter van de Afdeling bestuursrechtspraak een verzoek indienen om een voorlopige voorziening te treffen.

Voor het behandelen van het beroepschrift en voor het behandelen van een verzoek om een voorlopige voorziening wordt griffierecht geheven. Over de hoogte en de wijze van betaling van het griffierecht kunt u informatie verkrijgen bij de Raad van State, telefoonnummer (070) 426 44 26.

bijlagen:

- Bijlage 1: Instandhoudingsdoelstellingen.
- Bijlage 2: AAgro-Stacksberekening vergunde situatie inclusief saldering
- Bijlage 3: AAgro-Stacksberekening aangevraagde situatie inclusief salderen

**BIJLAGE 1: Instandhoudingsdoelstellingen van het voor deze aanvraag relevante Natura 2000-gebied**

***Natura 2000-gebied Rijntakken (Dit omvat de Habitatrichtlijn- en Vogelrichtlijngebieden Uiterwaarden IJssel, Uiterwaarden Waal, Uiterwaarden Neder-Rijn en Gelderse Poort)***

**Aanwijzing en aanmelding**

De Rijntakken is op 24 maart 2000 aangewezen als Vogelrichtlijngebied en daarnaast op 20 mei 2003 aangemeld als Habitatrichtlijngebied. Op 7 december 2004 heeft de Europese Commissie de communautaire lijst vastgesteld op basis waarvan Nederland het gebied moet aanwijzen.

Het gebied is op 29 april 2014 aangewezen. De aanwijzing als staatsnatuurmonument is hiermee van rechtswege komen te vervallen.

In onderstaande tabel staan de voor NH3 gevoelige instandhoudingsdoelstellingen voor het Natura 2000-gebied Rijntakken.

**Tabel 1 Instandhoudingsdoelstellingen (Bron: aanwijzingsbesluit Rijntakken)**

(= behouddoelstelling; > ontwikkelingsdoelstelling; =<) behouddoelstelling maar achteruitgang toegestaan ten gunste van specifieke ontwikkeldoelstelling)

Habitattypen	Doelstelling oppervlakte	Doelstelling kwaliteit
H3150 Meren met krabbenscheer en fonteinkruiden	>	>
H3260B Beken en rivieren met waterplanten	>	=
H6120 Stroomdalgraslanden <sup>1</sup>	>	>
H6430C Ruigten en zomen, droog	=	=
H6510A Glanshaverhooilanden	>	>
H6510B Vossenstaarthooilanden	>	>
H91E0A Rivierbegeleidende zachthoutoobossen	=	>
H91E0B Essen-iepenbossen	>	>
H91F0 Droge hardhoutoobossen	>	>

<sup>1</sup>Prioritair habitatype

**BIJLAGE 2: AAgro-Stacksberekening vergunde situatie inclusief saldering**

Naam van de berekening: Groenestraat 2 Wadenhoijen vergund

Gemaakt op: 25-11-2014 9:58:42

Zwaartepunt X: 154,500 Y: 431,300

Cluster naam: Groenestraat 2 Wadenhoijen

Berekende ruwheid: 0,27 m

**Emissie Punten:**

Volgnr.	BronID	X-coord.	Y-coord.	Hoogte	Gem.geb. hoogte	Diam.	Uittr. snelheid	Emissie
1	Stal 1a	154 564	431 527	1,5	1,5	0,5	0,40	1 036
2	Stal 1b	154 591	431 533	1,5	1,5	0,5	0,40	0
3	Stal 3a	154 592	431 564	1,5	1,5	0,5	0,40	308
4	Stal 3b	154 604	431 560	1,5	1,5	0,5	0,40	0
5	Stal 5	154 616	431 531	1,5	1,5	0,5	0,40	0
6	Stal 6	154 644	431 523	1,5	1,5	0,5	0,40	0
7	S: De Jong	153 588	430 076	2,0	2,5	0,5	4,00	1 293

**Gevoelige locaties:**

Volgnr	Naam	X coördinaat	Y coördinaat	Depositie
1	Rijntakken			
2	H91E0A Zachthoutooibossen	156 408	429 252	1,75
3	H6510A Glanshaverhooilanden	155 982	428 483	1,51
4	H3150 Meren met krabbenscheer en fonteinkruid	151 728	426 291	0,86
5	H6120 Stroomdalgraslanden	149 238	425 808	0,47

**Details van Emissie Punt: Stal 1a (5945)**

Volgnr.	Code	Type	Aantal	Emissie	Totaal
1	A1.100.1	Melkkoeien	109	9.5	1035.5

**Details van Emissie Punt: Stal 1b (5946)**

Volgnr.	Code	Type	Aantal	Emissie	Totaal
1	A1.100.1	Melkkoeien	0	9.5	0

**Details van Emissie Punt: Stal 3a (5947)**

Volgnr.	Code	Type	Aantal	Emissie	Totaal
1	A3	Vrouwelijk jongvee	79	3.9	308.1

**Details van Emissie Punt: Stal 3b (5948)**

Volgnr.	Code	Type	Aantal	Emissie	Totaal
1	A3	Vrouwelijk jongvee	0	3.9	0

**Details van Emissie Punt: Stal 5 (5949)**

Volgnr.	Code	Type	Aantal	Emissie	Totaal
1	A3	Vrouwelijk jongvee	0	3.9	0
2	K1	Paarden	0	5	0

**Details van Emissie Punt: Stal 6 (5950)**

Volgnr.	Code	Type	Aantal	Emissie	Totaal
1	E2.100	Legkippen	0	0.315	0



Details van Emissie Punt: S: De Jong (5951)

Volgnr.	Code	Type	Aantal	Emissie	Totaal
1	D1.2.100	Kraamzeugen	40	8.3	332
2	D1.3.101	Guste en dragende zeugen	143	4.2	600.6
3	D1.1.100.1	Gespeende biggen	301	0.6	180.6
4	D1.1.100.2	Gespeende biggen	240	0.75	180

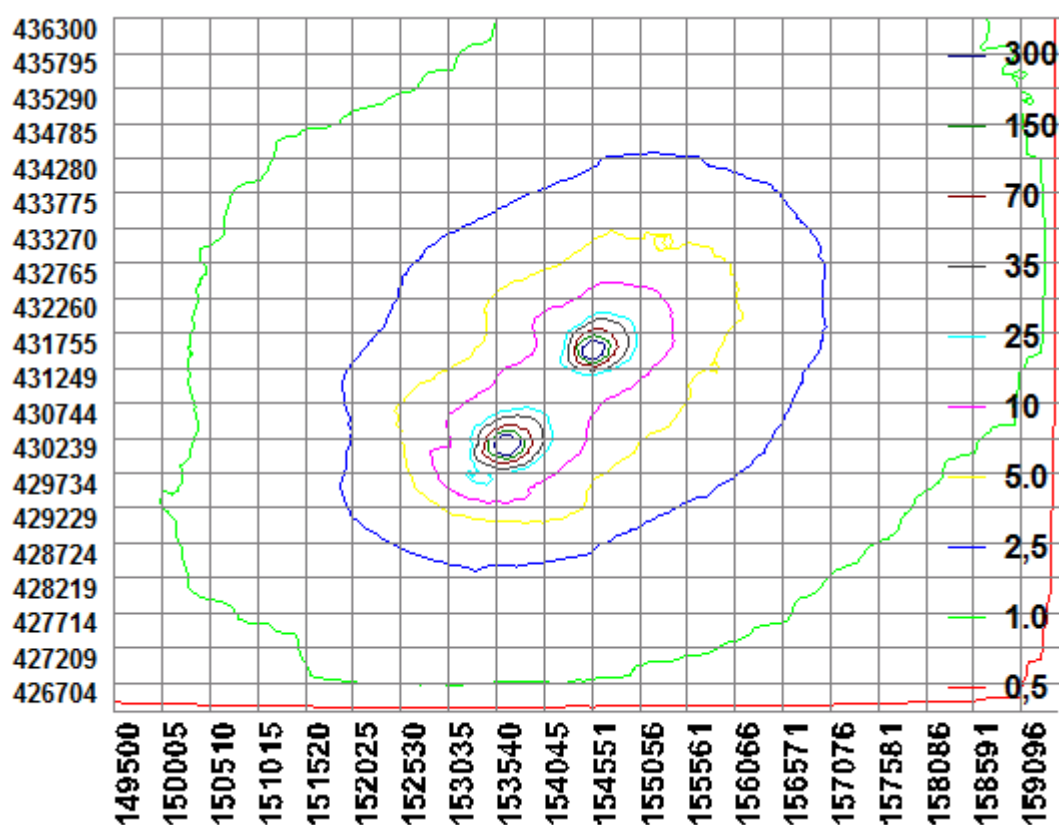

### BIJLAGE 3: AAgro-Stacksberekening aangevraagde situatie

Naam van de berekening: Groenestraat 2 Wadenijen aangevraagd

Gemaakt op: 25-11-2014 10:32:46

Zwaartepunt X: 154,500 Y: 431,300

Cluster naam: Groenestraat 2 Wadenijen

Berekende ruwheid: 0,27 m

#### Emissie Punten:

Volgnr.	BronID	X-coord.	Y-coord.	Hoogte	Gem.geb. hoogte	Diam.	Uittr. snelheid	Emissie
1	Stal 1a	154 564	431 527	1,5	1,5	0,5	0,40	1 710
2	Stal 1b	154 591	431 533	1,5	1,5	0,5	0,40	950
3	Stal 3a	154 592	431 564	1,5	1,5	0,5	0,40	117
4	Stal 3b	154 604	431 560	1,5	1,5	0,5	0,40	156
5	Stal 5	154 616	431 531	1,5	1,5	0,5	0,40	186
6	Stal 6	154 644	431 523	1,5	1,5	0,5	0,40	63
7	S: De Jong	153 588	430 076	2,0	2,5	0,5	4,00	65

#### Gevoelige locaties:

Volgnr	Naam	X coördinaat	Y coördinaat	Depositie
1	Rijntakken			
2	H91E0A Zachthoutooibossen	156 408	429 252	1,84
3	H6510A Glanshaverhooilanden	155 982	428 483	1,54
4	H3150 Meren met krabbenscheer en fonteinkruid	151 728	426 291	0,83
5	H6120 Stroomdalgraslanden	149 238	425 808	0,48

**Details van Emissie Punt: Stal 1a (5945)**

Volgnr.	Code	Type	Aantal	Emissie	Totaal
1	A1.100.1	Melkkoeien	180	9.5	1710

**Details van Emissie Punt: Stal 1b (5946)**

Volgnr.	Code	Type	Aantal	Emissie	Totaal
1	A1.100.1	Melkkoeien	100	9.5	950

**Details van Emissie Punt: Stal 3a (5947)**

Volgnr.	Code	Type	Aantal	Emissie	Totaal
1	A3	Vrouwelijk jongvee	30	3.9	117

**Details van Emissie Punt: Stal 3b (5948)**

Volgnr.	Code	Type	Aantal	Emissie	Totaal
1	A3	Vrouwelijk jongvee	40	3.9	156

**Details van Emissie Punt: Stal 5 (5949)**

Volgnr.	Code	Type	Aantal	Emissie	Totaal
1	A3	Vrouwelijk jongvee	45	3.9	175.5
2	K1	Paarden	2	5	10

**Details van Emissie Punt: Stal 6 (5950)**

Volgnr.	Code	Type	Aantal	Emissie	Totaal
1	E2.100	Legkippen	200	0.315	63

Details van Emissie Punt: S: De Jong (5951)

Volgnr.	Code	Type	Aantal	Emissie	Totaal
1	B1	Schapen	50	0.7	35
2	K1	Paarden	6	5	30

