



ONTWERPBESLUIT NATUURBESCHERMINGSWET 1998 VAN GEDEPUTEERDE STATEN  
VAN GELDERLAND

---

Artikel 19d, 19e en 19kd lid 1 onder b

**Datum** : 12 januari 2015  
**Onderwerp** : Natuurbeschermingswet 1998 - 2014-012348 - gemeente Apeldoorn  
**Activiteit** : het in werking hebben van vleesvarkensbedrijf aan Kleinedijk 11, 7381 BP  
Klarenbeek  
**Verlenen/weigeren** : verlenen vergunning

**Aanvrager** : Jos ter Riele Veehandel Wilp-Achterhoek B.V.  
**Zaaknummer** : 2014-012348

Beslissing van GEDEPUTEERDE STATEN VAN GELDERLAND op het verzoek van Jos ter Riele Veehandel Wilp-Achterhoek B.V. Kleinedijk 11 te Klarenbeek, hierna te noemen aanvrager, van 2 september 2014 om een vergunning in het kader van de Natuurbeschermingswet 1998, hierna de Nbw 1998.

### **Aanvraag en procesverloop**

De aanvraag voorziet in het in werking hebben van een bestaand vleesvarkensbedrijf. De inrichting is gelegen op 3.480 meter van het Natura 2000-gebied Veluwe, 5.600 meter van het Natura 2000-gebied Landgoederen Brummen en 8.200 meter van het Natura 2000-gebied Rijntakken.

Voor de beoordeling van de aanvraag zijn de volgende stukken gebruikt:

- Aanvraagformulier Nbw 1998 agrarische bedrijven inclusief bijlagen, d.d. 8 augustus 2014.

Op deze vergunningaanvraag is afdeling 3.4 van de Algemene wet bestuursrecht van toepassing verklaard.

### **Besluit**

Gedeputeerde Staten van Gelderland;

Gelet op de artikelen 10a, 16, 19d, 19e en 19kd lid 1 onder b van de Nbw 1998;

### **HEBBEN BESLOTEN**

Jos ter Riele Veehandel Wilp-Achterhoek B.V. een vergunning conform de beschrijving in de aanvraag te **verlenen** onder het volgende voorschrift:

- 1 Deze vergunning dient op het bedrijf aanwezig te zijn.

### **Beoordeling van de aanvraag**

De aanvraag betreft een vleesvarkensbedrijf.

De mogelijk schadelijke effecten op de instandhoudingsdoelstellingen worden uitsluitend veroorzaakt door stikstofdepositie. Voor dit bedrijf is niet eerder een vergunning danwel een verklaring van geen bedenkingen (hierna vvgb) op grond van de Nbw 1998 verleend.

Aangezien salderen op grond van het salderingssysteem niet meer mogelijk is, is voor deze aanvraag artikel 15 van de Verordening Stikstof en Natura 2000 Gelderland van toepassing.

Mogelijke effecten kunnen optreden op de Natura 2000-gebieden Veluwe, Landgoederen Brummen en Rijntakken. De instandhoudingsdoelstellingen van de voor deze aanvraag relevante Natura 2000-gebieden zijn vermeld in bijlage 1.

#### *Toetsing Depositie*

Binnen de Natura 2000-gebieden zijn verschillende habitattypen aanwezig. Deze hebben een kritische depositiewaarde. Als de ammoniakdepositie boven deze waarde uitkomt, kunnen er soorten verdwijnen die kenmerkend zijn voor deze habitattypen.

Nu sprake is van een wijziging van de bestaande activiteit kan, ondanks de te treffen maatregelen, een depositietoename op de stikstofgevoelige habitattypen per saldo niet op voorhand worden uitgesloten.

De uitspraak van de Afdeling Bestuursrechtspraak van de Raad van State van 13 november 2013 (uitspraak 201211640/1/R2) heeft er toe geleid dat bestaande rechten als volgt worden vastgelegd:

Wanneer voor een veehouderij na de referentiedatum (7 december 2004 voor Habitatrichtlijngebieden, 24 maart 2000 voor Vogelrichtlijngebieden) een situatie is vergund of gemeld waarin de ammoniakemissie lager is dan in de situatie op de referentiedatum, wordt uitgegaan van de situatie met de laagste ammoniakemissie. In alle andere gevallen wordt uitgegaan van de laatst vergunde of gemelde situatie op de referentiedatum.

Voor de inrichting zijn de onderstaande vergunningen verleend:

**Tabel 1 Vergunningenhistorie aanvrager**

Vergunning/melding	Datum	Emissie (kg)
Oprichtingsvergunning Wm	18-09-1998	480
<i>Aangekochte ammoniakemissie</i>	<i>30-11-2001</i>	<i>1426,9</i>
Revisievergunning Wm	30-11-2001	1600
Revisievergunning Wm	29-10-2004	4800
Melding artikel 8.19 Wm	13-05-2005	4000
Revisievergunning Wm	28-04-2006	2376

Op grond hiervan stellen wij vast dat ten tijde van de plaatsing als Habitatrichtlijngebied op de lijst van communautair belang danwel de aanwijzing in het kader van de Vogelrichtlijn nationale toestemming was verleend.

Rekening houdend met de in 2001 aangekochte ammoniakemissie is voor het bedrijf op 30 november 2001 een revisievergunning in het kader van de Wet milieubeheer verleend waarbij de ammoniakemissie lager is dan in de situatie op de referentiedatum. Bij de toetsing voor de vergunde rechten is uitgegaan van deze vergunning.

Uit de aanvraag blijkt dat aanvrager wenst te salderen met het bedrijf aan de Langschoten 46 te Loenen.

Voor het saldeerbedrijf zijn de onderstaande vergunningen verleend:

**Tabel 2 Vergunningenhistorie saldeerbedrijf**

Vergunning/melding	Datum	Emissie (kg)
Oprichtingsvergunning Hw	5-6-1984	3625
Revisievergunning Wm	8-9-2000	4240

Op grond hiervan stellen wij vast dat ten tijde van de plaatsing als Habitatrichtlijngebied op de lijst van communautair belang danwel de aanwijzing in het kader van de Vogelrichtlijn nationale toestemming was verleend.

Voor het bedrijf is geen situatie vergund of gemeld waarin de ammoniakemissie lager is dan in de situatie op de referentiedatum.

Uit de aangeleverde stukken blijkt dat 1050 kg van de ammoniakemissierechten, van de inrichting aan de Langschoten 46 te Loenen, worden gebruikt ten behoeve van de aangevraagde saldering.

Uit de aangeleverde stukken blijkt dat op 4 augustus 2014 door deze inrichting bij de gemeente Apeldoorn een verzoek tot intrekking is ingediend inclusief een verzoek om een VVGB (Nbwet).

#### *Veebezetting*

In tabel 3 is de vergunde veebezetting op 30 november 2001 en de aangevraagde veebezetting van het aangevraagde bedrijf weergegeven. In tabel 4 is de vergunde veebezetting op 7 december 2004/24 maart 2000 en de veebezetting na saldering weergegeven voor het bedrijf waarmee de aanvrager wenst te salderen.

**Tabel 3 Veebezetting aanvrager Kleinedijk 11 te Klarenbeek**

<b>Vergunde veebezetting op 30 november 2001</b>		
<b>Diersoort</b>	<b>Rav-code / BB</b>	<b>Aantal</b>
Vleesvarkens	D3.2.7.1.1 / BB97.07.056V2	1.600

<b>Aangevraagde veebezetting</b>		
<b>Diersoort</b>	<b>Rav-code / BB</b>	<b>Aantal</b>
Vleesvarkens	D3.2.7.2.1 / BB99.02.070	1.980

**Tabel 4 Veebezetting van het bedrijf dat N-rechten overdraagt, Langschoten 46 te Loenen**

<b>Vergunde veebezetting op 24 maart 2000 / 7 december 2004</b>		
<b>Diersoort</b>	<b>Rav-code</b>	<b>Aantal</b>
(groot) ouderdieren van vleeskuikens	E4.100	6.250

<b>Veebezetting na saldering</b>		
<b>Diersoort</b>	<b>Rav-code / BWL</b>	<b>Aantal</b>
Vleeskuikens	E5.6 / BWL 2005.10.V3	53.000

#### *Depositie*

Voor de dichtstbijzijnde habitattypen, die voor deze aanvraag relevant zijn, is de depositie in de verschillende situaties weergegeven in tabel 5. Een negatieve waarde in de kolom gemiddeld houdt in dat er sprake is van een afname van de depositie op het betreffende habitatype.

**Tabel 5 NH<sub>3</sub>-depositie van de bedrijven in mol/ha/jr**

<b>Habitatype</b>	<b>Depositie (berekening incl. saldering)</b>		
	<b>30 november 2001 24 maart 2000 7 december 2004</b>	<b>Aanvraag</b>	<b>Verschil</b>
<i>Veluwe</i>			
H9120 Beuken-eikenbossen met hulst	1,1	1,0	-0,1
H4030 Droge heiden	0,5	0,5	-0,0
<i>Landgoederen Brummen</i>			
H3130 Zwakgebufferde vennen	2,2	0,6	-1,6
H6410 Blauwgraslanden	2,1	0,6	-1,5
<i>Rijntakken</i>			
H91E0A Rivierbegeleidende zachthoutoibossen	0,5	0,4	-0,1
H6510A Glanshaverhooilanden	0,5	0,4	-0,1

Uit tabel 5 blijkt dat de aanvraag niet tot gevolg heeft dat de stikstofdepositie op de aanwezig stikstofgevoelige habitattypen toeneemt.

Vanwege de directe samenhang tussen de bedrijven, is de vermindering van de veebezetting van het bedrijf gelegen aan de Langschoten 46 te Loenen te beschouwen als een mitigerende maatregel op grond waarvan is verzekerd dat de stikstofdepositie per saldo niet zal toenemen.

Aangezien voor dit bedrijf niet eerder een vergunning of een verklaring van geen bedenkingen op grond van de Nbw 1998 is verleend, is verlening van de vergunning mogelijk voor zover vereisten op economisch, sociaal en cultureel gebied, alsmede regionale en lokale belangen zich hier niet tegen verzetten. Niet is gebleken dat deze belangen vergunningverlening in de weg staan.

### **Conclusie**

Op grond van het vorenstaande hebben wij gezien de passende beoordeling en de getroffen mitigerende maatregelen de zekerheid verkregen dat het project geen significant negatieve effecten heeft op de instandhoudingsdoelen van de betrokken Natura 2000-gebieden. Nu tevens de belangen zoals vermeld in artikel 19 e sub c Nbw 1998 niet aan de orde zijn, kan de vergunning worden verleend.

### **Zienswijzen**

Gedurende de periode van terinzagelegging kunnen belanghebbenden schriftelijk of mondeling zienswijzen over het ontwerpbesluit naar voren brengen. Ingediende zienswijzen worden met het uiteindelijke besluit en de bijbehorende stukken ter inzage gelegd.

Schriftelijke zienswijzen kunnen worden gericht aan Gedeputeerde Staten van Gelderland, Postbus 9090, 6800 GX Arnhem, of aan [post@gelderland.nl](mailto:post@gelderland.nl), onder vermelding van het zaaknummer dat op de eerste bladzijde van het ontwerpbesluit staat vermeld. Voor een mondelinge zienswijze of toelichting over het ontwerpbesluit kan contact worden opgenomen met het Provincieloket (telefoonnummer (026) 359 99 99).

Wij maken u erop attent dat alleen beroep tegen het uiteindelijke besluit kan worden ingediend als de indiener ook een zienswijze heeft ingebracht tegen het ontwerpbesluit en men belanghebbende is.

De periode van terinzagelegging staat vermeld op de kennisgeving welke wordt toegezonden met dit ontwerpbesluit en is in te zien via internet: [www.gelderland.nl>actueel>bekendmakingen](http://www.gelderland.nl>actueel>bekendmakingen).

### **bijlagen:**

- Bijlage 1: Instandhoudingsdoelstellingen.
- Bijlage 2: AAgro-Stacksberekening vergunde situatie inclusief saldering
- Bijlage 3: AAgro-Stacksberekening aangevraagde situatie

**BIJLAGE 1: Instandhoudingsdoelstellingen van de voor deze aanvraag relevante Natura 2000-gebieden**

***Veluwe (Habitatrichtlijn en Vogelrichtlijn)***

**Aanwijzing en aanmelding**

Het gebied Veluwe is op 11 juni 2014 definitief aangewezen als Habitatrichtlijngebied. De aanwijzing als Beschermde natuurmonument van de Leemputten bij Staverden en het mosterdveen is hiermee van rechtswege komen te vervallen.

De Veluwe is op 24 maart 2000 aangewezen als Vogelrichtlijngebied. In 2003 is de Veluwe aangemeld als Habitatrichtlijngebied bij de Europese Commissie. Op 7 december 2004 heeft de Europese Commissie de communautaire lijst vastgesteld op basis waarvan Nederland het gebied moet aanwijzen.

In onderstaande tabel staan de voor NH<sub>3</sub> gevoelige instandhoudingsdoelstellingen voor het Natura 2000-gebied Veluwe.

**Tabel 1 Instandhoudingsdoelstellingen (Bron: Aanwijzingsbesluit Veluwe)**  
(= behoudsdoelstelling; > ontwikkelingsdoelstelling)

<b><i>Habitattypen</i></b>	<b><i>Doelstelling verspreiding</i></b>	<b><i>Doelstelling Oppervlakte</i></b>	<b><i>Doelstelling kwaliteit</i></b>
H2310 Stui/zandheiden met struikhei	=	>	>
H2320 Binnenlandse kraaiheibegroeiingen	=	=	=
H2330 Zandverstuivingen	=	>	>
H3130 Zwakgebufferde vennen	=	=	=
H3160 Zure vennen	=	=	>
H4010A Vochtige heiden op zandgronden	=	>	>
H4030 Droge heiden	=	>	>
H5130 Jeneverbesstruwelen	=	=	>
H6230 Heischrale graslanden <sup>1</sup>	=	>	>
H6410 Blauwgraslanden	=	>	>
H7110B Actief hoogveen <sup>1</sup>	=	>	>
H7140 Overgangs- en trilvenen		=	=
H7150 Pioniervegetaties met snavelbiezen		>	>
H7230 Kalkmoerassen		=	=
H9120 Beuken-eikenbossen met hulst		>	>
H9190 Oude eikenbossen		>	>
H91E0C Beekbegeleidende alluviale bossen <sup>1</sup>		=	>

<sup>1</sup>Prioritair habitatype

**Landgoederen Brummen (Habitatrichtlijn)**

**Aanwijzing en aanmelding**

Het gebied Landgoederen Brummen is op 4 juni 2013 definitief aangewezen als Habitatrichtlijngebied. Op 20 mei 2003 is Landgoederen Brummen in zijn geheel aangemeld als speciale beschermingszone krachtens de Habitatrichtlijn (92/43/EEG). Op 7 december 2004 heeft de Europese Commissie de communautaire lijst vastgesteld op basis waarvan Nederland het gebied moet aanwijzen.

In onderstaande tabel staan de voor NH<sub>3</sub> gevoelige instandhoudingsdoelstellingen voor het Natura 2000-gebied Landgoederen Brummen.

**Tabel 1 Instandhoudingsdoelen (bron: Aanwijzingsbesluit Landgoederen Brummen)**  
(= behouddoelstelling; > ontwikkeldoelstelling)

<b>Habitattypen</b>	<b>Doelstelling oppervlakte</b>	<b>Doelstelling kwaliteit</b>
H3130 Zwakgebufferde vennen	=	>
H4010A Vochtige heiden op zandgronden	>	>
H6230 Heischrale graslanden <sup>1</sup>	>	>
H6410 Blauwgraslanden	>	>
H7150 Pioniervegetaties met snavelbiezen	=	=
H9120 Beuken-eikenbossen met hulst	=	=
H91E0C Beekbegeleidende alluviale bossen <sup>1</sup>	=	>

<sup>1</sup>Prioritair habitatype

**Natura 2000-gebied Rijntakken (Dit omvat de Habitatrichtlijn- en Vogelrichtlijngebieden Uiterwaarden IJssel, Uiterwaarden Waal, Uiterwaarden Neder-Rijn en Gelderse Poort)**

**Aanwijzing en aanmelding**

De Rijntakken is op 24 maart 2000 aangewezen als Vogelrichtlijngebied en daarnaast op 20 mei 2003 aangemeld als Habitatrichtlijngebied. Op 7 december 2004 heeft de Europese Commissie de communautaire lijst vastgesteld op basis waarvan Nederland het gebied moet aanwijzen.

Het gebied is op 29 april 2014 aangewezen. De aanwijzing als staatsnatuurmonument is hiermee van rechtswege komen te vervallen.

In onderstaande tabel staan de voor NH3 gevoelige instandhoudingsdoelstellingen voor het Natura 2000-gebied Rijntakken.

**Tabel 1 Instandhoudingsdoelstellingen (Bron: aanwijzingsbesluit Rijntakken)**

(= behouddoelstelling; > ontwikkelingsdoelstelling; =<) behouddoelstelling maar achteruitgang toegestaan ten gunste van specifieke ontwikkelingsdoelstelling)

Habitattypen	Doelstelling oppervlakte	Doelstelling kwaliteit
H3150 Meren met krabbenscheer en fonteinkruiden	>	>
H3260B Beken en rivieren met waterplanten	>	=
H6120 Stroomdalgraslanden <sup>1</sup>	>	>
H6430C Ruigten en zomen, droog	=	=
H6510A Glanshaverhooilanden	>	>
H6510B Vossenstaarthooilanden	>	>
H91E0A Rivierbegeleidende zachthoutooibossen	=	>
H91E0B Essen-iepenbossen	>	>
H91F0 Droge hardhoutooibossen	>	>

<sup>1</sup>Prioritair habitatype



**BIJLAGE 2: AAgro-Stacksberekening vergunde situatie inclusief saldering**

Naam van de berekening: Ter Riele vergunde situatie  
Gemaakt op: 4-12-2014 15:16:29  
Zwaartepunt X: 200,200 Y: 463,200  
Cluster naam: Ter Riele Klarenbeek  
Berekende ruwheid: 0,30 m

**Emissie Punten:**

Volgnr.	BronID	X-coord.	Y-coord.	Hoogte	Gem.geb hoogte	Diam.	Uittr. snelheid	Emissie
1	Kleinedijk 11	199 296	466 295	6,6	4,2	2,1	4,15	1 600
2	Sald stal 1	200 702	461 573	1,5	4,0	2,8	0,40	500
3	Sald stal 2	200 710	461 582	1,5	4,0	3,1	0,40	550

**Gevoelige locaties:**

Volgnr	Naam	X coördinaat	Y coördinaat	Depositie
1	<i>Veluwe</i> H9120 Beuken-eikenbossen met hulst	197 000	462 573	1,12
2	H4030 Droge heiden	193 397	463 453	0,45
3	<i>Landgoederen Brummen</i> H3130 Zwakgebufferde vennen	202 559	461 571	2,19
4	H6410 Blauwgraslanden <i>Rijntakken</i>	202 586	461 503	2,06
5	H91E0A Rivierbegeleidende zachthoutooibossen	207 986	466 940	0,53
6	H6510A Glanshaverhooilanden	208 298	466 236	0,49

**Details van Emissie Punt: Kleinedijk 11 (527)**

Volgnr.	Code	Type	Aantal	Emissie	Totaal
1	D3.2.7.1.1.	Vleesvarkens	1600	1	1600

**Details van Emissie Punt: Sald stal 1 (528)**

Volgnr.	Code	Type	Aantal	Emissie	Totaal
1	E5.100	vleeskuikenouderdieren	862	0.58	499.96

**Details van Emissie Punt: Sald stal 2 (529)**

Volgnr.	Code	Type	Aantal	Emissie	Totaal
1	E4.100	vleeskuikenouderdieren	949	0.58	550.42

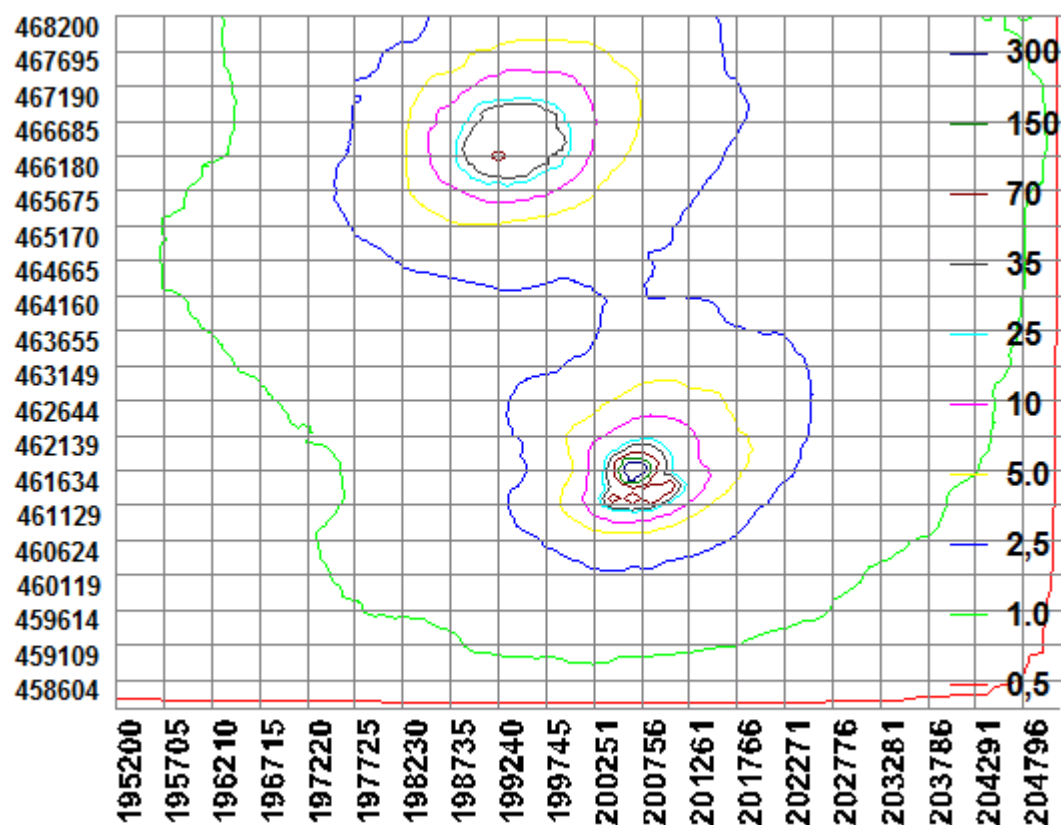

### BIJLAGE 3: AAgro-Stacksberekening aangevraagde situatie

Naam van de berekening: Ter Riele aanvraag  
Gemaakt op: 4-12-2014 15:24:42  
Zwaartepunt X: 200,200 Y: 463,200  
Cluster naam: Ter Riele Klarenbeek  
Berekende ruwheid: 0,30 m

#### Emissie Punten:

Volgnr.	BronID	X-coord.	Y-coord.	Hoogte	Gem.geb hoogte	Diam.	Uittr. snelheid	Emissie
1	Kleinedijk 11	199 375	466 300	8,3	5,7	2,3	4,27	2 376
2	Sald stal 1	200 702	461 573	1,5	4,0	2,8	0,40	0
3	Sald stal 2	200 710	461 582	1,5	4,0	3,1	0,4	0

#### Gevoelige locaties:

Volgnr	Naam	X coördinaat	Y coördinaat	Depositie
1	<i>Veluwe</i> H9120 Beuken-eikenbossen met hulst	197 000	462 573	1,02
2	H4030 Droge heiden	193 397	463 453	0,45
	<i>Landgoederen Brummen</i>			
3	H3130 Zwakgebufferde vennen	202 559	461 571	0,57
4	H6410 Blauwgraslanden	202 586	461 503	0,56
	<i>Rijntakken</i>			
5	H91E0A Rivierbegeleidende zachthoutooibossen	207 986	466 940	0,43
6	H6510A Glanshaverhooilanden	208 298	466 236	0,38

#### Details van Emissie Punt: Kleinedijk 11 (527)

Volgnr.	Code	Type	Aantal	Emissie	Totaal
1	D3.2.7.2.1.	Vleesvarkens	1980	1.2	2376

#### Details van Emissie Punt: Sald stal 1 (528)

Volgnr.	Code	Type	Aantal	Emissie	Totaal
---------	------	------	--------	---------	--------

#### Details van Emissie Punt: Sald stal 2 (529)

Volgnr.	Code	Type	Aantal	Emissie	Totaal
---------	------	------	--------	---------	--------

