



ONTWERPBESLUIT NATUURBESCHERMINGSWET 1998 VAN GEDEPUTEERDE STATEN
VAN GELDERLAND

Artikel 19d en 19e

Datum besluit : 22 mei 2015
Onderwerp : Natuurbeschermingswet 1998 – 2015-000509 - gemeente Voorst
Activiteit : het wijzigen van een melk- en vleesrundveehouderij aan Middendijk 72,
7397 NE te Nijbroek
Verlenen/weigeren : verlenen vergunning

Aanvrager : Mts. J.B. Kluin en B.R. Kluin
Zaaknummer : 2015-000509

Beslissing van GEDEPUTEERDE STATEN VAN GELDERLAND op het verzoek van Mts. J.B. Kluin en B.R. Kluin, Middendijk 72, 7397 NE Nijbroek, hierna te noemen aanvrager, van 9 januari 2015 om een vergunning in het kader van de Natuurbeschermingswet 1998, hierna de Nbw 1998.

Aanvraag en procesverloop

De aanvraag voorziet in wijziging van een melk- en vleesrundveehouderij en de bouw van een nieuwe melkveestal. De inrichting is gelegen op ongeveer 1.675 meter van het Natura 2000-gebied Rijntakken en op ongeveer 3.850 meter van het Natura 2000-gebied Veluwe.

Voor de beoordeling van de aanvraag is het aanvraagformulier Nbw 1998 agrarische bedrijven inclusief bijlagen, d.d. 8 januari 2015, gebruikt.

Op 9 april 2015 hebben wij van de aanvrager aanvullende stukken ontvangen waarom wij bij email van 8 april 2015 hebben verzocht.

Op deze vergunningaanvraag is afdeling 3.4 van de Algemene wet bestuursrecht van toepassing verklaard.

Besluit

Gedeputeerde Staten van Gelderland;

Gelet op de artikelen 16, 19d, 19e en 43 van de Nbw 1998;

HEBBEN BESLOTEN

Mts. J.B. Kluin en B.R. Kluin een vergunning conform de beschrijving in de aanvraag te **verlenen** onder de volgende voorschriften:

- 1 Deze vergunning dient op het bedrijf aanwezig te zijn.
- 2 De start en de oplevering van de bouwwerkzaamheden moeten een week van te voren worden gemeld bij post@gelderland.nl, onder vermelding van de naam van het betrokken Natura 2000-gebied, de naam van de locatie en het zaaknummer van de vergunning.

Beoordeling van de aanvraag

De aanvraag betreft een wijziging van een melk- en vleesrundveehouderij en de bouw van een nieuwe melkveestal. Het bedrijf stopt met het houden van paarden, pony's en volwassen vleesvee.

De mogelijk schadelijke effecten op de instandhoudingsdoelstellingen worden uitsluitend veroorzaakt door stikstofdepositie.

Voor dit bedrijf is niet eerder een vergunning danwel een verklaring van geen bedenkingen (hierna vvgb) op grond van de Nbw 1998 verleend.

Mogelijke effecten kunnen optreden op de Natura 2000-gebieden Veluwe en Rijntakken. De instandhoudingsdoelstellingen van de voor deze aanvraag relevante Natura 2000-gebieden zijn vermeld in bijlage 1.

Toetsing Depositie

Binnen de Natura 2000-gebieden zijn verschillende habitattypen aanwezig. Deze hebben een kritische depositiewaarde. Als de ammoniakdepositie boven deze waarde uitkomt, kunnen er soorten verdwijnen die kenmerkend zijn voor deze habitattypen.

Nu sprake is van een wijziging van de bestaande activiteit kan, ondanks de te treffen maatregelen, een depositietoename op de stikstofgevoelige habitattypen per saldo niet op voorhand worden uitgesloten.

De uitspraak van de Afdeling Bestuursrechtspraak van de Raad van State van 13 november 2013 (uitspraak 201211640/1/R2) heeft er toe geleid dat bestaande rechten als volgt worden vastgelegd:

Wanneer voor een veehouderij na de referentiedatum (7 december 2004 voor Habitatrictlijngebieden, 24 maart 2000 voor Vogelrichtlijngebieden) een situatie is vergund of gemeld waarin de ammoniakemissie lager is dan in de situatie op de referentiedatum, wordt uitgegaan van de situatie met de laagste ammoniakemissie. In alle andere gevallen wordt uitgegaan van de laatst vergunde of gemelde situatie op de referentiedatum.

Voor de inrichting zijn de onderstaande vergunningen verleend:

Tabel 1 Vergunningenhistorie

Vergunning/melding	Datum	Emissie (kg)
Milieuvergunning	1 maart 1999	2.236,5
Milieuvergunning	8 april 2005	2.050,1

Op grond hiervan stellen wij vast dat ten tijde van de plaatsing als Habitatrictlijngebied op de lijst van communautair belang danwel de aanwijzing in het kader van de Vogelrichtlijn nationale toestemming was verleend.

Voor het bedrijf is op 8 april 2005 een vergunning op grond van de Wet milieubeheer verleend waarbij de ammoniakemissie lager is dan in de situatie op de referentiedatum. Bij de toetsing voor de vergunde rechten is uitgegaan van deze vergunning.

In tabel 2 is de vergunde en de aangevraagde veebezetting weergegeven. In tabel 3 is de depositie van de vergunde en de aangevraagde situatie weergegeven.

Tabel 2 Veebezetting

Vergunde veebezetting op 8 april 2005		
Diersoort	Rav-code	Aantal
Melk- en kalfkoeien	A1.100.1	61
Vrouwelijk jongvee	A3	44
Vleeskalveren	A4.100	480
Fokstieren	A7	2
Overige vleesvee	A6	37
Paarden > 3 jaar	K1	2
Paarden < 3 jaar	K2	6
Pony's	K3	9

Aangevraagde veebezetting		
Diersoort	Rav-code / BWL	Aantal
Melk- en kalfkoeien	A1.18.1 / BWL 2012.04.V1	120
Vrouwelijk jongvee	A3	44

Vleeskalveren	A4.100	406
---------------	--------	-----

Tabel 3 NH₃-depositie van het bedrijf in mol/ha/jr

Rand Natura 2000-gebied	Depositie		
	Vergund op 8 april 2005	Aangevraagd	Verschil
<i>Rijntakken</i>			
Grens	4,0	4,0	0,0
H91EO_A Rivierbegeleidende zachthoutooibossen	3,2	3,2	0,0
H6510_A Glanshaverhooilanden	0,7	0,7	0,0
<i>Veluwe</i>			
H9120 Beuken-eikenbossen met hulst	0,5	0,5	0,0
H4010_A Vochtige heiden op zandgronden	0,2	0,2	0,0
H3130 Zwakgebufferde vennen	0,2	0,2	0,0

Uit tabel 3 blijkt dat in de aangevraagde situatie ten opzichte van de vergunde situatie op 24 maart 2000 sprake is van een gelijkblijvende stikstofdepositie op de stikstofgevoelige habitattypen. Nu de aangevraagde depositie in vergelijking tot de vergunde depositie ten tijde van de aanwijzing van de Natura 2000-gebieden niet toeneemt, achten wij significant negatieve effecten uitgesloten.

Aangezien voor dit bedrijf niet eerder een vergunning of een vvgb op grond van de Nbw 1998 is verleend, is verlening van de vergunning mogelijk voor zover vereisten op economisch, sociaal en cultureel gebied, alsmede regionale en lokale belangen zich hier niet tegen verzetten. Niet is gebleken dat deze belangen vergunningverlening in de weg staan.

Conclusie

Uit de bij de aanvraag behorende stukken blijkt dat dit bedrijf vóór de plaatsing als Habitatrictlijngebied op de lijst van communautair belang dan wel de aanwijzing in het kader van de Vogelrichtlijn beschikte over een nationale toestemming. De aangevraagde depositie overschrijdt de depositie van deze nationale toestemming niet. Gelet hierop is voor de aangevraagde activiteit geen passende beoordeling vereist. Nu tevens de belangen zoals vermeld in artikel 19 e sub c Nbw 1998 niet aan de orde zijn, kan de vergunning worden verleend.

Zienswijzen

Gedurende de periode van terinzagelegging kunnen belanghebbenden schriftelijk of mondeling zienswijzen over het ontwerpbesluit naar voren brengen. Ingediende zienswijzen worden met het uiteindelijke besluit en de bijbehorende stukken ter inzage gelegd.

Schriftelijke zienswijzen kunnen worden gericht aan Gedeputeerde Staten van Gelderland, Postbus 9090, 6800 GX Arnhem, of aan post@gelderland.nl, onder vermelding van het zaaknummer dat op de eerste bladzijde van het ontwerpbesluit staat vermeld. Voor een mondelinge zienswijze of toelichting over het ontwerpbesluit kan contact worden opgenomen met het Provincieloket (telefoonnummer (026) 359 99 99).

Wij maken u erop attent dat alleen beroep tegen het uiteindelijke besluit kan worden ingediend als de indiener ook een zienswijze heeft ingebracht tegen het ontwerpbesluit en men belanghebbende is.

De periode van terinzagelegging staat vermeld op de kennisgeving welke wordt toegezonden met het ontwerpbesluit en is in te zien via internet: www.gelderland.nl>actueel>bekendmakingen.

bijlagen:

- Bijlage 1: Instandhoudingsdoelstellingen
- Bijlage 2: AAgro-Stacksberekening vergunde situatie 24 maart 2000
- Bijlage 3: AAgro-Stacksberekening aangevraagde situatie

BIJLAGE 1: Instandhoudingsdoelstellingen van de voor deze aanvraag relevante Natura 2000-gebieden

Natura 2000-gebied Rijntakken (Dit omvat de Habitatrichtlijn- en Vogelrichtlijngebieden Uiterwaarden IJssel, Uiterwaarden Waal, Uiterwaarden Neder-Rijn en Gelderse Poort)

Aanwijzing en aanmelding

De Rijntakken is op 24 maart 2000 aangewezen als Vogelrichtlijngebied en daarnaast op 20 mei 2003 aangemeld als Habitatrichtlijngebied. Op 7 december 2004 heeft de Europese Commissie de communautaire lijst vastgesteld op basis waarvan Nederland het gebied moet aanwijzen.

Het gebied is op 29 april 2014 aangewezen. De aanwijzing als staatsnatuurmonument is hiermee van rechtswege komen te vervallen.

In onderstaande tabel staan de voor NH₃ gevoelige instandhoudingsdoelstellingen voor het Natura 2000-gebied Rijntakken.

Tabel 1 Instandhoudingsdoelstellingen (Bron: aanwijzingsbesluit Rijntakken)

(= behouddoelstelling; > ontwikkelingsdoelstelling; =<) behouddoelstelling maar achteruitgang toegestaan ten gunste van specifieke ontwikkeldoelstelling)

Habitattypen	Doelstelling oppervlakte	Doelstelling kwaliteit
H3150 Meren met krabbenscheer en fonteinkruiden	>	>
H3260B Beken en rivieren met waterplanten	>	=
H6120 Stroomdalgraslanden ¹	>	>
H6430C Ruigten en zomen, droog	=	=
H6510A Glanshaverhooilanden	>	>
H6510B Vossenstaarthooilanden	>	>
H91E0A Rivierbegeleidende zachthoutoobossen	=	>
H91E0B Essen-iepenbossen	>	>
H91F0 Droge hardhoutoobossen	>	>

¹Prioritair habitattypen

Veluwe (Habitatrichtlijn en Vogelrichtlijn)

Aanwijzing en aanmelding

Het gebied Veluwe is op 11 juni 2014 definitief aangewezen als Habitatrichtlijngebied. De aanwijzing als Beschermde natuurmonument van de Leemputten bij Staverden en het mosterdveen is hiermee van rechtswege komen te vervallen.

De Veluwe is op 24 maart 2000 aangewezen als Vogelrichtlijngebied. In 2003 is de Veluwe aangemeld als Habitatrichtlijngebied bij de Europese Commissie. Op 7 december 2004 heeft de Europese Commissie de communautaire lijst vastgesteld op basis waarvan Nederland het gebied moet aanwijzen.

In onderstaande tabel staan de voor NH₃ gevoelige instandhoudingsdoelstellingen voor het Natura 2000-gebied Veluwe.

Tabel 1 Instandhoudingsdoelstellingen (Bron: Aanwijzingsbesluit Veluwe)
(= behoudsdoelstelling; > ontwikkelingsdoelstelling)

Habitattypen	Doelstelling verspreiding	Doelstelling oppervlakte	Doelstelling kwaliteit
H2310 Stuifzandheiden met struikhei	=	>	>
H2320 Binnenlandse kraaiheibegroeiingen	=	=	=
H2330 Zandverstuivingen	=	>	>
H3130 Zwakgebufferde vennen	=	=	=
H3160 Zure vennen	=	=	>
H4010A Vochtige heiden op zandgronden	=	>	>
H4030 Droge heiden	=	>	>
H5130 Jeneverbesstruwelen	=	=	>
H6230 Heischrale graslanden ¹	=	>	>
H6410 Blauwgraslanden	=	>	>
H7110B Actief hoogveen ¹	=	>	>
H7140 Overgangs en trilvenen		=	=
H7150 Pioniervegetaties met snavelbiezen		>	>
H7230 Kalkmoerassen		=	=
H9120 Beuken-eikenbossen met hulst		>	>
H9190 Oude eikenbossen		>	>
H91E0C Beekbegeleidende alluviale bossen ¹		=	>

¹Prioritair habitatype

BIJLAGE 2: AAgro-Stacksberekening vergunde situatie 24 maart 2000

Naam van de berekening: Mts. Kluin te Nijbroek vergunde
Gemaakt op: 16-04-2015 17:42:07
Zwaartepunt X: 201,100 Y: 482,300
Cluster naam: G Mts Kluin te Nijbroek vergund 2005
Berekende ruwheid: 0,13 m

Emissie Punten:

Volgnr.	BronID	X-coord.	Y-coord.	Hoogte	Gem.geb. hoogte	Diam.	Uittr. snelheid	Emissie
1	Stal B	201 063	482 357	1,5	1,5	0,5	0,40	52
2	Stal D	201 072	482 360	1,5	1,5	0,5	0,40	151
3	Stal E	201 109	482 364	1,5	1,5	0,5	0,40	606
4	Stal H	201 065	482 338	1,5	1,5	0,5	0,40	48
5	Stal G	201 065	482 346	1,5	1,5	0,5	0,40	172
6	Stal K	201 105	482 331	1,5	1,5	0,5	0,40	560
7	Stal M	201 105	482 306	1,5	1,5	0,5	0,40	463

Gevoelige locaties:

Volgnummer	Naam	X coördinaat	Y coördinaat	Depositie
1	Rijntakken H91EO_A	202 918	482 015	3,18
2	Rijntakken grens	202 784	482 298	4,04
3	Rijntakken H6510_A	204 436	479 213	0,68
4	Veluwe H9120	195 948	485 704	0,51
5	Veluwe H4010_A	192 093	484 691	0,19
6	Veluwe H3130	191 816	483 017	0,18

Details van Emissie Punt: Stal B (963)

Volgnr.	Code	Type	Aantal	Emissie	Totaal
1	A1.1	Melk- en kalfkoeien	12	4.3	51.6

Details van Emissie Punt: Stal D (964)

Volgnr.	Code	Type	Aantal	Emissie	Totaal
1	A1.1	Melk- en kalfkoeien	35	4.3	150.5

Details van Emissie Punt: Stal E (965)

Volgnr.	Code	Type	Aantal	Emissie	Totaal
1	A1.100.1	Melk- en kalfkoeien	16	9.5	152
2	A6	Overig vleesvee	37	7.2	266.4
3	K1	Paarden	2	5	10
4	K2	Paarden	6	2.1	12.6
5	K3	Pony's	9	3.1	27.9
6	A4.100	Vleeskalveren	55	2.5	137.5

Details van Emissie Punt: Stal H (966)

Volgnr.	Code	Type	Aantal	Emissie	Totaal
1	A4.100	Vleeskalveren	19	2.5	47.5

Details van Emissie Punt: Stal G (967)

Volgnr.	Code	Type	Aantal	Emissie	Totaal
1	A3	Jongvee	44	3.9	171.6

Details van Emissie Punt: Stal K (968)

Volgnr.	Code	Type	Aantal	Emissie	Totaal
1	A4.100	Vleeskalveren	224	2.5	560

Details van Emissie Punt: Stal M (969)

Volgnr.	Code	Type	Aantal	Emissie	Totaal
1	A4.100	Vleeskalveren	185	2.5	462.5

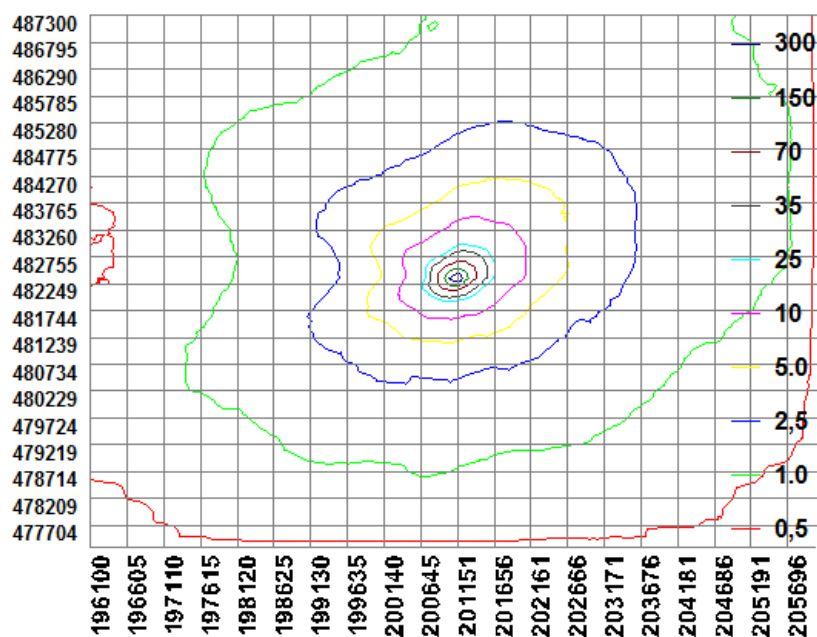

BIJLAGE 3: AAgro-Stacksberekening aangevraagde situatie

Naam van de berekening: Mts. Kluin te Nijbroek aangevraagd
Gemaakt op: 16-04-2015 18:44:13
Zwaartepunt X: 201,100 Y: 482,400
Cluster naam: G Mts Kluin te Nijbroek aangevraagd
Berekende ruwheid: 0,13 m

Emissie Punten:

Volgnr.	BronID	X-coord.	Y-coord.	Hoogte	Gem.geb. hoogte	Diam.	Uittr. snelheid	Emissie
1	Stal 3 (=D oud)	201 072	482 360	1,5	1,5	0,5	0,40	172
2	Stal 4 (=E oud)	201 109	482 364	1,5	1,5	0,5	0,40	51
3	Stal 5 (=K oud)	201 105	482 331	1,5	1,5	0,5	0,40	560
4	Stal 6 (=M oud)	201 105	482 306	1,5	1,5	0,5	0,40	463
5	Stal 7 (nieuw)	201 096	482 394	1,5	1,5	0,5	0,40	804

Gevoelige locaties:

Volgnummer	Naam	X coördinaat	Y coördinaat	Depositie
1	Rijntakken H91EO_A	202 918	482 015	3,15
2	Rijntakken grens	202 784	482 298	4,01
3	Rijntakken H6510_A	204 436	479 213	0,68
4	Veluwe H9120	195 948	485 704	0,51
5	Veluwe H4010_A	192 093	484 691	0,19
6	Veluwe H3130	191 816	483 017	0,18

Details van Emissie Punt: Stal 3 (=D oud) (964)

Volgnr.	Code	Type	Aantal	Emissie	Totaal
1	A3	Jongvee	44	3.9	171.6

Details van Emissie Punt: Stal 4 (=E oud) (965)

Volgnr.	Code	Type	Aantal	Emissie	Totaal
1	K1	Paarden	2	5	10
2	K2	Paarden	6	2.1	12.6
3	K3	Pony's	9	3.1	27.9

Details van Emissie Punt: Stal 5 (=K oud) (968)

Volgnr.	Code	Type	Aantal	Emissie	Totaal
1	A4.100	Vleeskalveren	224	2.5	560

Details van Emissie Punt: Stal 6 (=M oud) (969)

Volgnr.	Code	Type	Aantal	Emissie	Totaal
1	A4.100	Vleeskalveren	185	2.5	462.5

Details van Emissie Punt: Stal 7 (nieuw) (970)

Volgnr.	Code	Type	Aantal	Emissie	Totaal
1	A1.18	Melk- en kalfkoeien	120	6.7	804

