

Quickscan natuurwetgeving Landeweerdijk ongenummerd te Zevenaar



**In opdracht van:
Gemeente Zevenaar**

21 oktober 2021
ir. C. de Koning, ir. J.P.M. Hovens en P.J.C.A Op het Veld

Quickscan natuurwetgeving Landeweerdijk ongenummerd te Zevenaar

Opdrachtgever:

Gemeente Zevenaar

Opstellers/controle:

ir. C. de Koning / ir. J.P.M. Hovens

Veldwerk:

ir. C. de Koning en P.J.C.A. Op het Veld

Faunaconsult B.V. werkt volgens de protocollen in de kennisdocumenten van BIJ12. Onze onderzoeken voldoen daarmee aan de landelijk geldende normen en opdrachtgevers hebben een basis om ons aan te spreken op de kwaliteit van de door ons aangeleverde producten. Onze ecologen voldoen aan de deskundigheidseisen zoals gesteld door RVO. We hechten groot belang aan maatschappelijk verantwoord ondernemen en we zijn PSO gecertificeerd.

Inhoud

1	Inleiding.....	3
1.1	Aanleiding	3
1.2	Doel en status van dit document.....	3
1.3	Leeswijzer	3
2	Wet- en regelgeving	4
2.1	Inleiding.....	4
2.2	Bescherming van Natura 2000-gebieden.....	4
2.3	Natuurnetwerk Nederland	4
2.4	Beschermde planten en dieren.....	5
3	Werkwijze	7
3.1	Beschrijving van de werkzaamheden	7
3.2	Werkwijze	7
4	Aanwezige beschermde natuurwaarden	8
4.1	Beschrijving plangebied	8
4.2	Natura 2000-gebieden	8
4.3	Natuurnetwerk Nederland	9
4.4	Beschermde planten en dieren.....	9
5	Mogelijke effecten op beschermde natuurwaarden	13
5.1	Natura 2000	13
5.2	Natuurnetwerk Nederland	13
5.3	Beschermde planten en dieren.....	13
6	Conclusies en aanbevelingen.....	15
6.1	Natura 2000	15
6.2	Natuurnetwerk Nederland	15
6.3	Beschermde planten en dieren.....	15
	Literatuur.....	17
	Bijlage 1: Toelichting per beschermingsregime	18

1 Inleiding

1.1 Aanleiding

De Gemeente Zevenaar wil een perceel aan de Landeweerdijk te Zevenaar herontwikkelen en heeft Faunaconsult B.V. opdracht gegeven de effecten op beschermde natuurwaarden te bepalen middels een quickscan natuurwetgeving. Hierin is nagegaan welke effecten de ingreep heeft op lokaal voorkomende beschermde flora en fauna. Daarnaast is nagegaan welke invloed de ingreep heeft op beschermde Natura 2000-gebieden en overige beschermde natuurgebieden.

1.2 Doel en status van dit document

Het risico bestaat dat het plangebied deel uitmaakt van leefgebieden van diverse beschermde soorten. Dit document geeft inzicht in de mogelijke knelpunten in het kader van natuurwetgeving en -beleid en mogelijke effecten als gevolg van het project.

Het doel van dit document is om vast te stellen of de natuurwetgeving de geplande ontwikkeling in de weg staat. De ingreep kan een negatief effect hebben op beschermde natuurwaarden (plant- en diersoorten en bijbehorende leefgebieden) en beschermde gebieden. Dit document geeft aan of en welke vervolgstappen noodzakelijk zijn om te voldoen aan de minimale onderzoekinspanning vanuit de Wet natuurbescherming en het Natuurnetwerk Nederland. Daarnaast worden mitigerende (verzachtende) maatregelen aangegeven om significant negatieve effecten op voorhand te voorkomen en daarmee te voldoen aan de natuurwetgeving.

1.3 Leeswijzer

In hoofdstuk 2 wordt een korte beschrijving gegeven van de relevante wet- en regelgeving. Hoofdstuk 3 beschrijft de geplande werkzaamheden en de werkwijze van de inventarisaties van de natuurwaarden. In hoofdstuk 4 worden de resultaten van de beleids- en veldinventarisaties weergegeven. Hoofdstuk 5 beschrijft de effecten van de voorgenomen ingreep op Natura 2000-gebieden, de in en nabij het plangebied aanwezige natuurwaarden, evenals de mogelijke overtredingen op de Wet natuurbescherming. Hoofdstuk 6 geeft de conclusies en aanbevelingen weer.

2 Wet- en regelgeving

2.1 Inleiding

In dit hoofdstuk wordt een korte toelichting gegeven op de juridische bescherming van de Nederlandse natuur. De Wet natuurbescherming (Wnb), die per 1 januari 2017 is ingegaan, vervangt drie wetten: de Natuurbeschermingswet 1998, de Flora- en Faunawet en de Boswet. De Natuurbeschermingswet 1998 zorgde voor de bescherming van (natuur)gebieden en de Flora- en faunawet regelde de bescherming van alle in het wild levende planten- en diersoorten, dus ook buiten de beschermde gebieden. Bij werkzaamheden met betrekking tot ruimtelijke ingrepen, moest worden nagegaan of deze negatieve gevolgen zouden kunnen hebben voor beschermde soorten en/of beschermde gebieden. Bij kap van bomen moest worden bepaald of de Boswet van toepassing was (de Boswet regelde het behoud van bosopstanden of compensatie ervan). De basis van de nieuwe wetgeving blijft in grote lijnen gelijk, al verandert er wel een aantal zaken.

2.2 Bescherming van Natura 2000-gebieden

Natura 2000 is de benaming voor een Europees netwerk van natuurgebieden waarin belangrijke flora en fauna voorkomen, gezien vanuit een Europees perspectief. Wat betreft gebiedsbescherming, vervalt de bescherming van de Beschermde natuurmonumenten. Deze vallen echter vrijwel altijd (op enkele kleine gebieden na) binnen Natura 2000 of het Natuurnetwerk Nederland (NNN, voorheen EHS) en houden dus indirect wel bescherming, zij het niet in dezelfde mate. De provincies hebben daarnaast de bevoegdheid om bijzondere provinciale landschappen of bijzondere provinciale natuurgebieden aan te wijzen. Zij kunnen in een later stadium door de Minister worden toegevoegd aan Natura 2000-gebieden.

Verder verandert er voor Natura 2000-gebieden weinig. De bescherming van deze gebieden is namelijk gebaseerd op internationale verplichtingen en die zijn niet veranderd.

Per Natura 2000-gebied zijn (instandhoudings)doelen (voor soorten en vegetatietypen) opgesteld. Iedereen die vermoedt of kan weten dat zijn handelen of nalaten, gelet op de instandhoudingdoelen, nadelige gevolgen voor een Natura 2000-gebied kan hebben, is verplicht deze handelingen achterwege te laten of te beperken. Het bevoegd gezag kan schadelijke activiteiten beperken en eisen dat een vergunning op de Wnb wordt aangevraagd. Regulier beheer en bestaand gebruik zijn opgenomen in Natura 2000-beheerplannen. Na vaststelling van de beheerplannen hoeft daarvoor geen vergunning aangevraagd te worden.

Wetlands worden beschermd door het internationale Ramsar-verdrag. Het zijn ook Natura 2000-gebieden en daardoor beschermd door de Wnb.

Toetsing van de voorgenomen werkzaamheden in het plangebied aan de Wnb wat betreft Natura 2000-gebieden is opgenomen in hoofdstuk 5.

2.3 Natuurnetwerk Nederland

Het Natuurnetwerk Nederland (NNN), vroeger de Ecologische Hoofdstructuur (EHS) genoemd, is het Nederlandse netwerk van bestaande en nieuw aan te leggen natuurgebieden. Het netwerk moet natuurgebieden beter verbinden met elkaar en met het omringende agrarisch gebied. Het NNN is gebaseerd op provinciale regelgeving, die met ingang van de Wnb niet is veranderd. In het Natuurnetwerk Nederland liggen:

- bestaande natuurgebieden, waaronder de 20 Nationale Parken;
- gebieden waar nieuwe natuur aangelegd wordt;
- landbouwgebieden, beheerd volgens agrarisch natuurbeheer;

- ruim 6 miljoen hectare grote wateren: meren, rivieren, de kustzone van de Noordzee en de Waddenzee;
- alle Natura 2000-gebieden.

Vanaf 2014 zijn de provincies verantwoordelijk voor de begrenzing en ontwikkeling van dit natuurnetwerk. Tot die tijd was de Rijksoverheid hiervoor verantwoordelijk. In het Natuurpact hebben de provincies met het rijk afgesproken om tot 2027 80.000 hectare natuur in te richten. Het NNN moet uiteindelijk samen met de natuurgebieden in andere Europese landen het aaneengesloten pan-Europees Ecologisch Netwerk (PEEN) vormen.

De provincies hebben – zoals ook al in paragraaf 2.2 aangegeven - de bevoegdheid om bijzondere provinciale landschappen of bijzondere provinciale natuurgebieden aan te wijzen. Veel provincies hebben de Nationale Landschappen (sinds 2011 geen onderdeel meer van nationaal beleid) in hun provinciale beleid opgenomen.

De toetsing van de voorgenomen werkzaamheden in het plangebied aan het provinciale beleid is opgenomen in hoofdstuk 5.

2.4 Beschermde planten en dieren

De lijsten met beschermde soorten zijn veranderd. Er zijn soorten die voorheen beschermd waren en onder de Wnb niet meer en andersom. Zo is een aantal soorten orchideeën, de kleine modderkruiper en rode bosmieren sinds 1 januari 2017 niet meer beschermd. De Wnb kent drie algemene beschermingsregimes waarin de voorschriften van de Vogelrichtlijn, Habitatrichtlijn en twee verdragen (Bern en Bonn) zijn geïmplementeerd en waarin aanvullende voorschriften zijn gesteld voor de dier- en plantensoorten die niet onder die specifieke voorschriften vallen, maar wel bescherming behoeven (zie bijlage 1 voor een toelichting op verboden handelingen, afwijkingsmogelijkheden en criteria voor ontheffing/vrijstelling per beschermingsregime):

- Vogels

alle vogels in de zin van de Vogelrichtlijn (paragraaf 3.1 van de Wnb). Verder nemen de meeste provincies de onder de Flora- en faunawet benoemde vogelsoorten waarvan het nest jaarrond werd beschermd over. Voor een aantal vogelsoorten geldt dat hun nesten jaarrond beschermd zijn, ook als de soort op het moment van de handeling geen gebruik maakt van het nest. Dit is het geval wanneer een vogelsoort jaarlijks terugkeert naar zijn nest en niet of nauwelijks in staat is om elders in zijn leefgebied een vervangend nest te vinden of te maken.

- Internationaal beschermde soorten

alle dieren en planten, genoemd in de bijlagen bij de Habitatrichtlijn en de verdragen van Bern en Bonn (paragraaf 3.2 van de Wnb);

- Overige beschermde soorten

soorten genoemd in de bijlage bij de Wnb, die niet onder de reikwijdte van paragraaf 3.2 vallen (paragraaf 3.3 van de Wnb). Hieronder vallen onder meer de ‘algemene’ soorten die onder de Flora- en faunawet bij ruimtelijke ingrepen waren vrijgesteld. Vrijwel al deze soorten zijn door alle provincies eveneens voor ruimtelijke ingrepen vrijgesteld (een uitzondering geldt bijvoorbeeld voor de mol, die onder de Wnb niet meer is beschermd).

De beschermde status van soorten kan echter per provincie verschillen. Provincies hebben de bevoegdheid om bij provinciale verordening vrijstelling te verlenen voor nationaal beschermde soorten (Gedeputeerde Staten van Gelderland, 2016; Provincie Gelderland, 2017). Er is dan geen ontheffing nodig voor werkzaamheden.

Voor soorten die ook niet in de bijlagen van de Wnb worden genoemd, fungeert de zorgplichtbepaling (artikel 1.11 Wnb) als vangnet. Op grond van deze bepaling moeten schadelijke handelingen voor alle in het wild levende dieren en planten en hun directe leefomgeving in beginsel achterwege worden

gelaten, dan wel moeten maatregelen worden genomen om schadelijke gevolgen (zoveel mogelijk) te voorkomen.

De toetsing van de voorgenomen werkzaamheden in het plangebied aan de Wnb wat betreft flora en fauna is opgenomen in hoofdstuk 5.

3 Werkwijze

3.1 Beschrijving van de werkzaamheden

Het plangebied wordt herontwikkeld tot retentiegebied. Hiertoe wordt het grotendeels vergraven. Grofweg wordt het plangebied (van west naar oost) ingedeeld als open water, een onderhoudspad (van grasbetonsteen), een rietzone en een overloopgebied. De voorgenenom situatie is weergegeven in figuur 3.1.



Figuur 3.1. De voorgestane situatie. Bron: Drong Omgeving & Techniek.

3.2 Werkwijze

De quickscan is uitgevoerd door middel van een veldbezoek en een bronnenonderzoek. Op 11 oktober 2021 heeft Faunaconsult het plangebied bezocht. Hierbij werden beschermde planten op naam gebracht en werd beoordeeld voor welke plant- en diersoorten het plangebied geschikte habitat biedt. Waarnemingen van soorten in het plangebied zijn genoteerd. Met betrekking tot zoogdieren werd speciaal gelet op pootafdrukken, krabsporen, wissels, uitwerpselen, haren, graafsporen, holen en potentieel geschikte verblijfplaatsen. Het bureauonderzoek is gebaseerd op vrij verkrijgbare verspreidingsbronnen en waarnemingen van soorten:

- Ministerie van Landbouw, Natuur en Voedselkwaliteit (www.natura2000.nl/gebieden);
- RAVON (www.ravon.nl);
- FLORON (www.floron.nl);
- SOVON (www.sovon.nl);
- Zoogdierverseniging (www.zoogdierverseniging.nl);
- NDFF Verspreidingsatlas (www.verspreidingsatlas.nl).

4 Aanwezige beschermde natuurwaarden

4.1 Beschrijving plangebied

Het plangebied (zie foto's voorzijde rapport) ligt in het zuidoosten van Zevenaar, direct ten zuiden van de weg Landeweerdijk en ten oosten van Rikkshaag. Het bestaat uit braakliggend terrein dat deels in gebruik is als opslag voor bouwmaterialen. Het grootste deel van het plangebied is al eens vergraven, waardoor er kleine hoogteverschillen zijn. Er zijn daardoor ondiepe plassen ontstaan. Op de bodem is pioniersvegetatie aanwezig, met enkele grassoorten en soorten als grote weegbree, akkerdistel, kruipende boterbloem, paardenbloem, haagwinde, ridderzuring, grote brandnetel, schapenzuring, grote klit, fluitenkruid, smalle weegbree, smeerwortel en perzikkruid.

De omgeving rondom het plangebied is overwegend ingericht als nieuwbouwwijk en nog te realiseren nieuwbouwwijk, in de vorm van braakliggend terrein. Direct ten westen bevindt zich een sloot (met sterk beschoeide oevers) en ten oosten bevindt zich een houtsingel.



Figuur 4.1. Het plangebied. Bron: Kadastrale Kaart.

4.2 Natura 2000-gebieden

Figuur 4.2 laat de ligging van het plangebied zien ten opzichte van nabij gelegen Natura 2000-gebieden. Het plangebied bevindt zich op 1,3 km afstand van Natura 2000-gebied 'Rijntakken'. Natura 2000-gebieden 'Vogelschutzgebiet 'Unterer Niederrhein' (met hierbij inbegrepen 'NSG Salmorth, nur Teilfläche' en 'Rhein-Fischschutzzonen zwischen Emmerich und Bad Honnef')' en 'NSG Emmericher Ward' liggen op resp. 6,5 en 9,1 kilometer afstand van het plangebied. Andere Natura 2000-gebieden liggen op een afstand van ruim 10 kilometer of meer van het plangebied verwijderd.

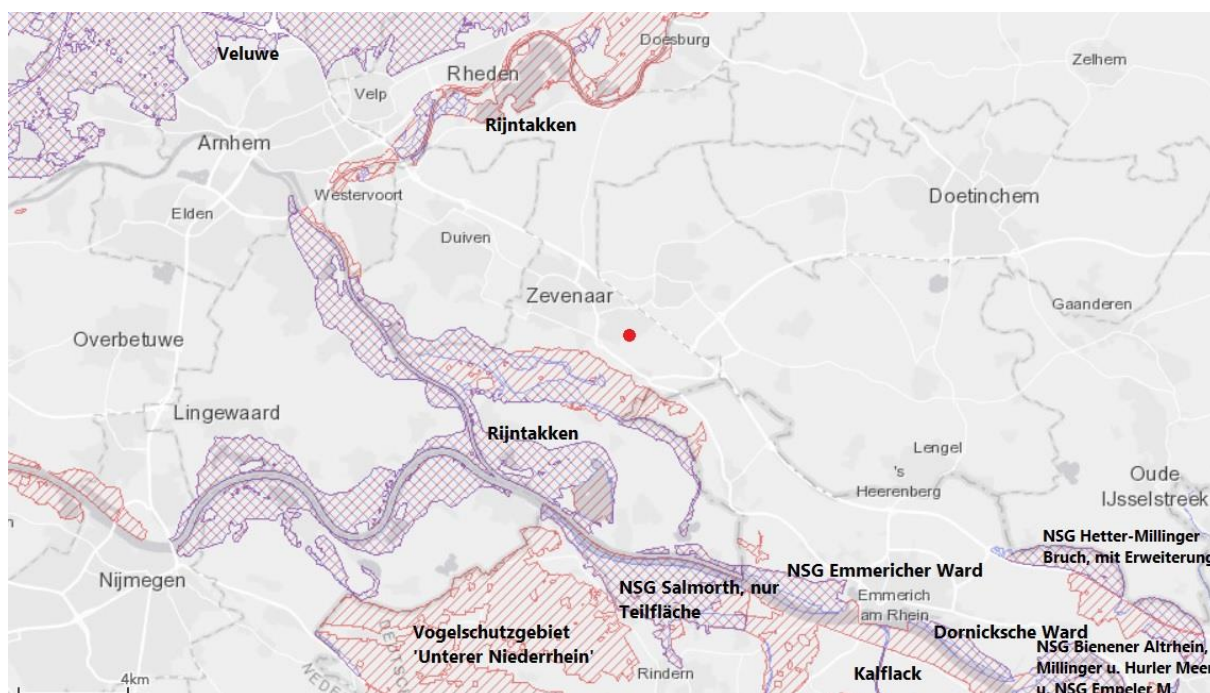

Figuur 4.2. Natura 2000-gebieden (rood en blauw weergegeven) ten opzichte van het plangebied (rode stip). Bron: Natura 2000 Network Viewer.

4.3 Natuurnetwerk Nederland

Direct ten oosten en zuiden van het plangebied bevindt zich het Gelders Natuurnetwerk (GNN). Het betreft hier het beheertype 'Houtwal en houtsingel'. Zie figuur 4.3.

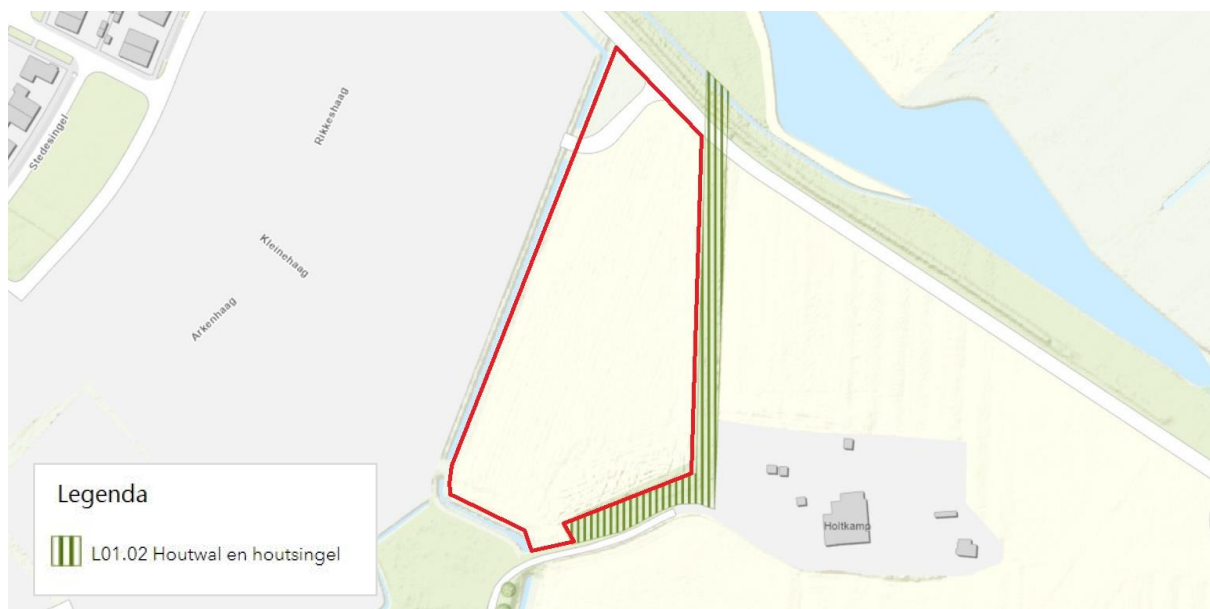

Figuur 4.3. Globale ligging van het plangebied (rood omlijnd) ten opzichte van het GNN. Bron: Provincie Gelderland.

4.4 Beschermde planten en dieren

Vogels

Tijdens het veldbezoek zijn rond het plangebied groene specht en kauw waargenomen. Bomen en gebouwen zijn niet aanwezig en zowel in het plangebied als de houtsingel ernaast werden geen vogelnesten (waaronder spechtengaten) waargenomen. Jaarrond beschermde vogelnesten zijn in en

rond het plangebied afwezig. Wel is het mogelijk dat er tijdens het broedseizoen in de opgaande vegetaties algemene vogels als grasmus zullen broeden.

Zoogdieren

Gebouwen en bomen zijn – zoals in de vorige alinea vermeld – in het plangebied afwezig. Vleermuisverblijven komen hier dus met zekerheid niet voor. De houtsingel naast het plangebied (zichtbaar op drie foto's voorzijde rapport) bevat wel geschikte, geleidende beplanting en dient mogelijk als vaste vliegroutes van vleermuizen. Vaste vliegroutes en foerageergebieden zijn onder de Wnb beschermd. Een aantal vleermuizen is daarom opgenomen in tabel 4.4.

In het plangebied zijn molshopen, dassenburchten, dassensporen, eekhoornnesten, etc. afwezig. Voor kleine marterachtigen biedt het plangebied te weinig dekking. Sporen, wissels, uitwerpselen etc. van zoogdieren, die behoren tot de categorieën 'Internationaal beschermde soorten' zijn tijdens het veldbezoek niet aangetroffen. Overige algemene zoogdieren zoals de veldmuis kunnen wel in het plangebied voorkomen. Tabel 4.4 geeft de zoogdiersoorten weer die (mogelijk) een vaste rust- en verblijfplaats in het plangebied hebben.

Planten

In het plangebied zijn alleen algemene, niet beschermde planten waargenomen.

Amfibieën en andere soorten

In het plangebied zijn permanente wateren afwezig. Vanwege de steile en sterk beschoeide oevers en de verbinding met andere slootjes (aanwezigheid vis), is het slootje ten westen van het plangebied ongeschikt als (voortplantings)habitat voor de meeste strenger beschermde amfibieënsoorten. Een uitzondering geldt wellicht voor de heikikker, maar deze komt in de omgeving van het plangebied niet voor. Het is wel mogelijk dat enkele algemene amfibieënsoorten, zoals bruine kikker en gewone pad, (delen van) het plangebied als landhabitat gebruiken.

De rugstreeppad heeft ondiepe voortplantingswateren (zoals tijdelijke poeltjes en plassen) nodig die in de nazomer opdrogen (RAVON, 2021) of recent zijn aangelegd. In het plangebied komen meerdere ondiepe plassen voor (zie figuur 4.4.2) die recent zijn aangelegd. Het plangebied is daarom geschikt als (voortplantings)habitat voor deze soort. Rugstreeppadden zijn tijdens het veldbezoek echter niet in of rond het plangebied waargenomen, ondanks het feit dat actief naar deze soort is gezocht, door veel bouwmaterialen etc. om te keren (zie figuur 4.4.1). Uit recente verspreidingsliteratuur blijkt dan ook dat de soort de afgelopen 5 jaar niet in het km-hok van het plangebied, of aangrenzende km-hokken is waargenomen. Omdat rugstreeppadden bekend staan om hun pioniersvermogen en de soort op enkele kilometers is waargenomen, is deze toch in tabel 4.4 opgenomen. Tabel 4.4 geeft de beschermde soorten weer die (mogelijk) in het plangebied (gaan) voorkomen.



Figuur 4.4.1. Aan de noordzijde van het plangebied worden bouwmaterialen opgeslagen. Hieronder waren geen amfibieën aanwezig.



Figuur 4.4.2. Op meerdere plaatsen in het plangebied zijn ondiepe poelen ontstaan daar waar al grond vergraven is. Ook tijdens de graafwerkzaamheden zal het plangebied (tijdelijk) geschikt zijn voor ruststreeppad.

Tabel 4.4. (Potentieel) in het gebied voorkomende beschermde soorten. Het beschermingsregime van de soorten in de Wnb is eveneens weergegeven.

Nederlandse naam en wetenschappelijke naam	Vogels met jaarrond beschermd nest	Internationaal beschermde soorten	Overige beschermde soorten
Aardmuis (<i>Microtus agrestis</i>)			X
Huisspitsmuis (<i>Crocidura russula</i>)			X
Veldmuis (<i>Microtus arvalis</i>)			X
Grootoorvleermuis (<i>Plecotus auritus</i>)		X	
Laatvlieger (<i>Eptesicus serotinus</i>)		X	
Ruige dwergvleermuis (<i>Pipistrellus nathusii</i>)		X	
Gewone dwergvleermuis (<i>Pipistrellus pipistrellus</i>)		X	
Bruine kikker (<i>Rana temporaria</i>)			X
Gewone pad (<i>Bufo bufo</i>)			X
Rugstreeppad (<i>Epidalea calamita</i>)*		X	

* De soort komt momenteel niet in het plangebied voor, maar in de nabije toekomst mogelijk wel.

5 Mogelijke effecten op beschermde natuurwaarden

5.1 Natura 2000

Het plangebied bevindt zich op resp. 1,3, 6,5 en 9,1 kilometer afstand van Natura 2000-gebieden 'Rijntakken,' 'Vogelschutzgebiet 'Unterer Niederrhein' (met hierbij inbegrepen 'NSG Salmorth, nur Teilfläche' en 'Rhein-Fischschutzzonen zwischen Emmerich und Bad Honnef')' en 'NSG Emmericher Ward'. Andere Natura 2000-gebieden liggen op nog grotere afstand. De plannen hebben daardoor geen directe verstoringen op de doelstellingen in deze gebieden.

De hierboven genoemde Natura 2000-gebieden bevatten tenminste één stikstofgevoelig habitatype, dat te maken heeft met overbelasting door stikstof. De bouw en het gebruik van de woningen zal leiden tot wat stikstofuitstoot. Vanwege de afstand tussen de Natura 2000-gebieden en het plangebied verwachten wij echter geen significant effect op bovengenoemde (en verder van het plangebied gelegen) Natura 2000-gebieden.

5.2 Natuurnetwerk Nederland

De houtsingel direct ten oosten en zuiden van het plangebied maakt deel uit van het Gelders Natuurnetwerk (GNN), bestaande uit het beheertype 'Houtwal en houtsingel'. Dit bosgebiedje fungeert als habitat van verschillende algemeen voorkomende plant- en diersoorten. De singel blijft gehandhaafd en daarom zijn er geen negatieve effecten op het GNN te verwachten.

5.3 Beschermde planten en dieren

- Als de vegetatie tijdens het broedseizoen wordt verwijderd, kunnen broedende vogels in en rond het plangebied worden verstoord (hun jongen kunnen hierdoor te lang worden achtergelaten en eieren kunnen te lang niet worden bebroed) of vernietigd.
- Bij de werkzaamheden kunnen voortplantingsplaatsen en rustplaatsen van algemene beschermde zoogdieren en amfibieën worden aangetast. Individuen kunnen hierbij worden verstoord, verwond of gedood.
- De houtsingel ten oosten en zuiden van het plangebied maakt mogelijk deel uit van vaste vliegroutes of foerageergebieden van vleermuizen. Doordat de bomen worden behouden, blijven eventueel aanwezige vliegroutes van vleermuizen behouden. Het plaatsen van buitenverlichting bij deze bomen kan vleermuizen op de vliegroutes verstoren.
- Het plangebied is in de huidige staat geschikt als (voortplantings)habitat voor rugstreeppad. Momenteel komt de soort echter niet in het plangebied voor. Omdat rugstreeppadden bekend staan om als pionierssoort, is het echter denkbaar dat enkele rugstreeppadjes in het voorjaar naar het plangebied migreren om zich in de ondiepe plasjes voort te planten. In dat geval kan het vergraven van plasjes leiden tot sterfte van eisnoeieren, larven en/of rugstreeppadden.

In de volgende tabel zijn de mogelijke overtredingen van de verbodsbepalingen van de Wnb weergegeven. In hoofdstuk 6 wordt uitgelegd hoe deze overtredingen kunnen worden voorkomen.

Tabel 5.3. Mogelijke overtredingen van algemene verbodsbepalingen van de Wnb. Zie bijlage 1 voor een verklaring van de beschermingscategorieën en een overzicht van alle verbodsbepalingen.

Soort	Beschermingsregime Wnb	Art. 3.1 lid 1	Art. 3.1 lid 2	Art. 3.5 lid 1	Art. 3.5 lid 2	Art. 3.5 lid 3	Art. 3.5 lid 4	Art. 3.10 lid 1
Algemene in het plangebied broedende vogels	Vogels	X	X					
Vleermuizen	Internationaal beschermde soorten				X		X	
Algemeen voorkomende grondgebonden zoogdieren en amfibieën	Overige soorten							X
Rugstreeppad				X	X		X	

Artikel 3.1 (m.b.t. Vogels)

- **lid 1:** het opzettelijk doden en vangen van vogels
- **lid 2:** het opzettelijk vernielen en beschadigen van nesten, rustplaatsen en eieren en het wegnemen van nesten

Artikel 3.5 (m.b.t. Internationaal beschermde soorten):

- **lid 1:** het opzettelijk doden of vangen van soorten
- **lid 2:** het opzettelijk verstoren van soorten
- **lid 3:** het opzettelijk vernielen en rapen van eieren van soorten
- **lid 4:** het beschadigen en vernielen van de voortplantingsplaatsen en rustplaatsen van soorten

Artikel 3.10 lid 1 (m.b.t. A-soorten): het is verboden

- (a) in het wild levende A-soorten opzettelijk te doden of te vangen;
 - (b) de vaste voortplantingsplaatsen of rustplaatsen van de A-soorten opzettelijk te beschadigen of te vernielen; en
- De onder (a) en (b) genoemde verboden zijn niet van toepassing op de bos-, huisspits- en veldmuis voor zover deze dieren zich in of op gebouwen of daarbij behorende ervan of roerende zaken bevinden (artikel 3.10 lid 3 Wnb).

6 Conclusies en aanbevelingen

6.1 Natura 2000

De plannen zullen naar onze mening waarschijnlijk geen effect op de natuurwaarden in Natura 2000-gebieden hebben. Om elk risico uit te sluiten, is het echter te overwegen de te verwachten stikstofdepositie op Natura 2000-gebieden te laten bepalen. Indien daaruit blijkt dat er een significante toename is te verwachten, is er een vergunning nodig op grond van de Wnb.

6.2 Natuurnetwerk Nederland

De houtsingel ten oosten en zuiden van het plangebied maakt deel uit van het GNN en zal blijven gehandhaafd. Hierdoor zal de realisatie van de woonwijk naar verwachting geen negatieve effecten hebben op het GNN. Omdat er geen negatieve effecten op het GNN zijn te verwachten, zijn er op dit punt geen bezwaren vanuit het provinciale natuurbeleid.

6.3 Beschermde planten en dieren

Algemeen voorkomende vogels

In de opgaande vegetatie in het plangebied komen mogelijk beschermde vogelnesten voor tijdens het broedseizoen. Het gaat om vogels waarvan het nest niet jaarrond wordt beschermd of als strenger beschermd wordt beschouwd. Hiervoor zijn maatregelen die negatieve effecten voorkomen wel verplicht. Verstoring van broedvogels en vernietiging van vogelnesten kan worden voorkomen door de vegetatie buiten de periode 15 maart – 15 juli (het broedseizoen van de meeste vogels) te verwijderen. Door naleving van deze maatregel worden ten aanzien van vogels geen overtredingen op de Wet natuurbescherming begaan.

Algemeen voorkomende grondgebonden zoogdieren en amfibieën

In het plangebied komen mogelijk enkele algemene zoogdieren en amfibieën voor, die onder de Wnb zijn beschermd. Het gaat om algemeen voorkomende soorten (zogenaaamde A-soorten), waarvoor in de provincie Gelderland een vrijstelling geldt in geval van ruimtelijke ontwikkeling en beheer en onderhoud. Dit houdt in dat deze soorten verstoord mogen worden, zonder dat daar vooraf een ontheffing voor is verkregen. Wel geldt altijd de Zorgplicht (artikel 1.11 Wnb); deze houdt in dat nadelige gevolgen voor dieren altijd zoveel mogelijk moeten worden voorkomen. Om aan de algemene zorgplicht te voldoen, moeten dieren die tijdens de werkzaamheden worden aangetroffen, zo snel mogelijk naar een aangrenzende locatie buiten het plangebied worden verplaatst.

Vleermuizen

De houtsingel ten oosten en zuiden van het plangebied fungeert mogelijk als vaste vliegroute en/of foerageergebied van vleermuizen. Doordat deze bomen worden gehandhaafd, blijven eventueel aanwezige vliegroutes behouden. Om verstoring van vleermuizen te voorkomen, mag er tot op een afstand van 10 meter van deze bomen alleen vleermuisvriendelijke buitenverlichting worden geplaatst; van de bomen af omlaag gerichte straatverlichting, met een scherpe bundel, zoals ledlampen. Hierbij kan worden gekozen voor amberkleurige UV-vrije led armaturen (Zoogdiervereniging, 2011) of rood licht (Spoelstra et al, 2017). Hierdoor worden negatieve effecten op de voorkomende vleermuizen in het GNN voorkomen.

Rugstreeppad

De rugstreeppad komt momenteel niet in het plangebied voor, maar de aanwezige plasjes ogen ideaal als voortplantingshabitat. Indien enkele individuen dit voorjaar naar het plangebied migreren en er in de plasjes ei-afzetting plaatsvindt, kan het vergraven van de plasjes leiden tot sterfte van eisnoeieren, larven en/of juveniele rugstreeppadden. Omdat rugstreeppadden streng beschermd zijn onder de Wnb (internationaal beschermde soorten) moet dit worden voorkomen. Dat kan door:

1. Het graafwerk plaats te laten vinden buiten de waterfase (de kwetsbare periode) van de soort. Volgens BIJ12 (2017) is 1 april – 1 augustus de kwetsbare periode van de soort. Buiten deze periode dient het graafwerk dus te worden uitgevoerd.
2. Indien dit niet haalbaar is, dan dient te worden voorkomen dat er in de kwetsbare periode (1 april – 1 augustus) plasjes in het plangebied aanwezig zijn. Een uitzondering geldt voor de aan te leggen wadi indien deze gereed is (deze blijft eenmaal gereed immers behouden, zodat eventuele dieren/eisnoeren niet worden beschadigd/gedood).
3. Een laatste optie is het plaatsen van amfibieënschermen rondom het hele plangebied, zodat kolonisatie van rugstreeppadden in de aanlegfase wordt voorkomen. Na afloop van het werk kunnen de amfibieënschermen uiteraard weer worden verwijderd.

Literatuur

- BIJ12. 2017. Kennisdocument Rugstreeppad, versie 1.0. BIJ12
- Gedeputeerde staten van Gelderland, 2016. Beleidsregels procedure besluitvorming Wet natuurbescherming Gelderland.
- Ministerie van Economische Zaken, 2016. Soortenbescherming bij ruimtelijke ingrepen. Ministerie van Economische Zaken, Den Haag.
- Provincie Gelderland. 2017. Wijziging Omgevingsverordening Gelderland vanwege vaststelling Natuurparagraaf. Provinciaal blad. Jaargang 2017, Nr. 435.
- Spoelstra, K, R.H.A. van Grunsven, J.J.C. Ramakers, K.B. Ferguson, T. Raap, M. Donners, E.M. Veenendaal en M. E. Visser. 2017. Response of bats to light with different spectra: light-shy and agile bat-presence is affected by white and green, but not by red light. The Royal Society Publishing. www.rspb.royalsocietypublishing.org.
- Unie van Waterschappen, 2012. Gedragscode Flora- en faunawet voor waterschappen. Goedgekeurd door het Ministerie van Economische zaken, Landbouw en Innovatie op 6 februari 2012. Unie van Waterschappen, Den Haag.
- Zoogdiervereniging, 2011. Een vleermuisvriendelijke kleur voor verlichting. <http://www.zoogdiervereniging.nl/een-vleermuisvriendelijke-kleur-voor-verlichting>.

Bijlage 1: Toelichting per beschermingsregime

Vogels

Verbodsbepalingen en afwijkingsmogelijkheden

Het beschermingsregime voor vogels is neergelegd in de artikelen 3.1 tot en met 3.4 van de Wnb. Deze bepalingen gelden voor alle van nature in Nederland in het wild levende vogels van soorten als bedoeld in artikel 1 van de Vogelrichtlijn.

Op grond van de artikelen 3.1 en 3.2 gelden voor deze vogels de volgende verboden:

- het opzettelijk doden en vangen van vogels (artikel 3.1 lid 1 Wnb)
- het opzettelijk vernielen en beschadigen van nesten, rustplaatsen en eieren en het wegnemen van nesten (artikel 3.1 lid 2 Wnb)
- het rapen en houden van eieren (artikel 3.1 lid 3 Wnb)
- het opzettelijk storen van vogels indien dit van wezenlijke invloed is op de staat van instandhouding van de desbetreffende soort (artikel 3.1 lid 4 en 5 Wnb)
- het verkopen, vervoeren voor verkoop, onder zich hebben voor verkoop of ten verkoop aanbieden van (gemakkelijk herkenbare delen of producten van) dode of levende vogels (artikel 3.2 lid 1 Wnb)
- het, anders dan voor verkoop, houden en vervoeren van (gemakkelijk herkenbare delen of producten van) dode of levende vogels (artikel 3.2 lid 6 Wnb)
- het, voor zover bij of krachtens de Wnb toegestaan, vangen of doden van vogels met – kort gezegd – verboden middelen en het achtervolgen met behulp van in de Vogelrichtlijn genoemde vervoermiddelen overeenkomstig de in de Vogelrichtlijn omschreven wijze (artikel 3.4 lid 1 Wnb).

Het beschermingsregime gaat uit van het ‘nee, tenzij-principe’. Dit betekent dat de genoemde schadelijke handelingen verboden zijn, tenzij het bevoegd gezag een afwijking van het verbod toestaat. Die toestemming kan worden verleend door middel van een ontheffing of vrijstelling.

Criteria voor ontheffing of vrijstelling

Gedeputeerde staten (‘GS’) kunnen van vrijwel alle hierboven omschreven verboden ontheffing verlenen. Provinciale staten (‘PS’) kunnen daarnaast bij verordening vrijstelling verlenen van deze verboden. Voor een paar specifieke verboden is de minister van Economische Zaken (de ‘minister’) het bevoegd gezag, namelijk de verboden die zien op de verkoop en het vervoer van vogels. Indien een afwijking van een verbodsbepaling wordt toegestaan, moet daarbij in ieder geval worden bepaald op welke soort de afwijking betrekking heeft, welke middelen, installaties of methoden voor het vangen of doden zijn toegestaan en welke voorwaarden gelden ter beperking van de risico’s en met betrekking tot het tijdstip en de plaats van de handeling. Daarnaast moet voor de verlening van een ontheffing of vrijstelling aan een aantal cumulatieve criteria zijn voldaan. Dit betekent dat er:

- geen andere bevredigende oplossing mag bestaan,
- de maatregelen niet mogen leiden tot verslechtering van de staat van instandhouding van de desbetreffende soort en
- de ontheffing nodig is in verband met één van de volgende zes gronden:
 - het belang van de volksgezondheid of de openbare veiligheid;
 - het belang van de veiligheid van het luchtverkeer;
 - ter voorkoming van belangrijke schade aan gewassen, vee, bossen, visserij of wateren;
 - ter bescherming van flora of fauna;
 - voor onderzoek of onderwijs, het uitzetten of herinvoeren van soorten of voor de daarmee samenhangende teelt; of
 - om het vangen, het onder zich hebben of elke andere wijze van verstandig gebruik van bepaalde vogels in kleine hoeveelheden selectief en onder strikt gecontroleerde omstandigheden toe te staan.

Internationaal beschermde soorten

Internationaal beschermde soorten zijn strikt beschermd

Deze soorten worden in de praktijk vaak aangeduid als de ‘strikt beschermde soorten’, omdat voor deze soorten alleen onder strikte voorwaarden ontheffing van een verbodsbepaling kan worden verkregen. Bekende voorbeelden van habitatsoorten zijn de drijvende waterweegbree, de rugstreeppad en de zandhagedis.

Verbodsbepalingen

De belangrijkste verboden uit de Wnb zijn:

- het opzettelijk doden of vangen van habitatsoorten (artikel 3.5 lid 1 Wnb);
- het opzettelijk verstoren van habitatsoorten (artikel 3.5 lid 2 Wnb);
- het opzettelijk vernielen en rapen van eieren van habitatsoorten (artikel 3.5 lid 3 Wnb);
- het beschadigen en vernielen van de voortplantingsplaatsen en rustplaatsen van habitatsoorten (artikel 3.5 lid 4 Wnb);
- het opzettelijk plukken en verzamelen, afsnijden, ontwortelen en vernielen van habitatsoorten (artikel 3.5 lid 5 Wnb);
- het, anders dan voor verkoop, onder zich hebben of vervoeren van habitatsoorten (artikel 3.6 lid 2 Wnb).

Criteria voor ontheffing of vrijstelling

Gedeputeerde Staten kunnen van deze verboden ontheffing verlenen en Provinciale Staten kunnen bij verordening vrijstelling verlenen van deze verboden (artikel 3.8 lid 2 en 3.9 lid 2 Wnb). Er is een aantal (cumulatieve) criteria (opgesomd in artikel 3.8 lid 5 Wnb) om ontheffing of vrijstelling te kunnen verlenen; deze worden slechts verleend indien:

- er geen andere bevredigende oplossing bestaat (alternatieventoets);
- er geen afbreuk wordt gedaan aan het streven de populaties van de betrokken soort in hun natuurlijk verspreidingsgebied in een gunstige staat van instandhouding te laten voortbestaan;
- de ontheffing of vrijstelling nodig is:
 - in het belang van de bescherming van de wilde flora of fauna of in het belang van de instandhouding van de natuurlijke habitats;
 - ter voorkoming van ernstige schade aan met name de gewassen, veehouderijen, bossen, visgronden, wateren of andere vormen van eigendom;
 - in het belang van de volksgezondheid, de openbare veiligheid of andere dwingende redenen van groot openbaar belang, met inbegrip van redenen van sociale of economische aard en met inbegrip van voor het milieu wezenlijke gunstige effecten;
 - voor onderzoek en onderwijs, repopulatie of herintroductie van deze soorten, of voor de daartoe benodigde kweek, met inbegrip van de kunstmatige vermeerdering van planten; of
 - om het onder strikt gecontroleerde omstandigheden mogelijk te maken op selectieve wijze en binnen bepaalde grenzen een beperkt, bij de ontheffing of vrijstelling vastgesteld aantal van bepaalde dieren van de aangewezen soort te vangen of onder zich te hebben, onderscheidenlijk een beperkt bij de ontheffing of vrijstelling vastgesteld aantal van bepaalde planten van de aangewezen soort te plukken of onder zich te hebben.

Overige beschermde soorten

Algemeen

Overige beschermde soorten zijn niet beschermd vanwege de Europese wet- en regelgeving. Het gaat hier om de in het wild levende diersoorten die worden genoemd in onderdeel A van de bijlage bij de Wnb. Voorbeelden zijn de hermelijn en de wezel ('A-soorten'). Daarnaast worden vaatplanten beschermd van de soorten die worden genoemd in onderdeel B in de bijlage bij de Wnb, zoals de akkerboterbloem en de muurbloem ('B-soorten'). Uit de wetsgeschiedenis is gebleken dat het nodig is om deze soorten bij wet aan te wijzen, omdat zij niet voldoende worden beschermd door enkel de zorgplicht. Het gaat daarbij in het bijzonder om soorten die in Nederland in hun voortbestaan worden bedreigd. Op de bijlagen zijn dan ook bijvoorbeeld de Rode Lijst-soorten aangewezen.

Verboden handelingen

Het is verboden op grond van artikel 3.10 lid 1 Wnb:

- (a) in het wild levende A-soorten opzettelijk te doden of te vangen;
- (b) de vaste voortplantingsplaatsen of rustplaatsen van de A-soorten opzettelijk te beschadigen of te vernielen en
- (c) B-soorten in hun natuurlijke verspreidingsgebied opzettelijk te plukken en te verzamelen, af te snijden, te onwortelen of te vernielen.

De onder (a) en (b) genoemde verboden zijn niet van toepassing op de bos-, huisspits- en veldmuis voor zover deze dieren zich in of op gebouwen of daarbij behorende ervan of roerende zaken bevinden (artikel 3.10 lid 3 Wnb). Voor deze overige soorten gelden dus minder verboden dan voor de strikt beschermde soorten. Zo is bijvoorbeeld het (opzettelijk) verstoren van soorten niet verboden.

Ruimere afwijkingsmogelijkheden

Voor de overige soorten gelden bovendien ruimere afwijkingsmogelijkheden dan voor de strikt beschermde soorten. Artikel 3.8 Wnb (dat de afwijkingsmogelijkheden voor Habitatsoorten bepaalt) is grotendeels van overeenkomstige toepassing op de overige soorten. Dit betekent dat een ontheffing of vrijstelling slechts wordt verleend indien:

- er geen andere bevredigende oplossing bestaat (alternatieventoets);
- er geen afbreuk wordt gedaan aan het streven de populaties van de betrokken soort in hun natuurlijk verspreidingsgebied in een gunstige staat van instandhouding te laten voortbestaan;
- de ontheffing of vrijstelling nodig is:
 - in het belang van de bescherming van de wilde flora of fauna of in het belang van de instandhouding van de natuurlijke habitats;
 - ter voorkoming van ernstige schade aan met name de gewassen, veehouderijen, bossen, visgronden, wateren of andere vormen van eigendom;
 - in het belang van de volksgezondheid, de openbare veiligheid of andere dwingende redenen van groot openbaar belang, met inbegrip van redenen van sociale of economische aard en met inbegrip van voor het milieu wezenlijke gunstige effecten;
 - voor onderzoek en onderwijs, repopulatie of herintroductie van deze soorten, of voor de daartoe benodigde kweek, met inbegrip van de kunstmatige vermeerdering van planten; of
 - om het onder strikt gecontroleerde omstandigheden mogelijk te maken op selectieve wijze en binnen bepaalde grenzen een beperkt, bij de ontheffing of vrijstelling vastgesteld aantal van bepaalde dieren van de aangewezen soort te vangen of onder zich te hebben, onderscheidenlijk een beperkt bij de ontheffing of vrijstelling vastgesteld aantal van bepaalde planten van de aangewezen soort te plukken of onder zich te hebben.

Anders dan voor Habitatsoorten, kan voor de overige soorten ook ontheffing of vrijstelling worden verleend als dit noodzakelijk is (artikel 3.8 lid 2):

- in het kader van de ruimtelijke inrichting of ontwikkeling van gebieden, daaronder begrepen het daarop volgende gebruik van het ingerichte of ontwikkelde gebied;

- ter voorkoming van schade of overlast, met inbegrip van schade aan sportvelden, schietterreinen, industrieterreinen, kazernes, of begraafplaatsen;
- ter beperking van de omvang van de populatie van dieren, in verband met door deze dieren ter plaatse en in het omringende gebied veelvuldig veroorzaakte schade of in verband met de maximale draagkracht van het gebied waarin de dieren zich bevinden;
- ter voorkoming of bestrijding van onnodig lijden van zieke of gebrekkige dieren;
- in het kader van bestendig beheer of onderhoud in de landbouw of bosbouw;
- in het kader van bestendig beheer of onderhoud aan vaarwegen, watergangen, waterkeringen, waterstaatswerken, oevers, vliegvelden, wegen, spoorwegen of bermen, of in het kader van natuurbeheer;
- in het kader van bestendig beheer of onderhoud van de landschappelijke kwaliteiten van een bepaald gebied, of
- ten behoeve van het algemeen belang.

Overzicht verbodsbepalingen Wet natuurbescherming (Ministerie van Economische Zaken, 2016)

Beschermingsregime soorten Vogelrichtlijn § 3.1 Wn	Beschermingsregime soorten Habitatrichtlijn § 3.2 Wn	Beschermingsregime andere soorten § 3.3 Wn
Art 3.1 lid 1 Het is verboden in het wild levende vogels opzettelijk te doden of te vangen.	Art 3.5 lid 1 Het is verboden soorten in hun natuurlijke verspreidingsgebied opzettelijk te doden of te vangen	Art 3.10 lid 1a Het is verboden soorten opzettelijk te doden of te vangen
Art 3.1 lid 2 Het is verboden opzettelijk nesten, rustplaatsen en eieren van vogels te vernielen of te beschadigen, of nesten van vogels weg te nemen	Art 3.5 lid 4 Het is verboden de voortplantingsplaatsen of rustplaatsen van dieren te beschadigen of te vernielen	Art 3.10 lid 1b Het is verboden de vaste voortplantingsplaatsen of rustplaatsen van dieren opzettelijk te beschadigen of te vernielen
Art 3.1 lid 3 Het is verboden eieren te rapen en deze onder zich te hebben	Art 3.5 lid 3 Het is verboden eieren van dieren in de natuur opzettelijk te vernielen of te rapen	Niet van toepassing
Art 3.1 lid 4 en lid 5 Het is verboden vogels opzettelijk te storen, tenzij de storing niet van wezenlijke invloed is op de staat van instandhouding van de desbetreffende vogelsoort	Art 3.5 lid 2 Het is verboden dieren opzettelijk te verstoren	Niet van toepassing
Niet van toepassing	Art 3.5 lid 5 Het is verboden plantensoorten in hun natuurlijke verspreidingsgebied opzettelijk te plukken en te verzamelen, af te snijden, te onwortelen of te vernielen	Art 3.10 lid 1c Het is verboden plantensoorten in hun natuurlijke verspreidingsgebied opzettelijk te plukken en te verzamelen, af te snijden, te onwortelen of te vernielen