



# Besluit Verlenen ontheffing

Vivare  
De heer R.W. van den Bogaard  
Postbus 5265  
6802 EG Arnhem

**Datum**  
8 augustus 2022

**Zaaknummer**  
2022-002128

**Onderwerp**  
Wet natuurbescherming -  
soortbescherming

**Inlichtingen bij**  
Provincieloket  
026 359 99 99  
[post@gelderland.nl](mailto:post@gelderland.nl)

**Blad**  
1 van 13

**Locatie**  
Van Rhemenhof 5 t/m 13 Spankeren

**Gemeente**  
Rheden

**Activiteit**  
Uitvoeren van renovatiewerkzaamheden

Beste meneer Bogaard,

Hierbij ontvangt u een definitief besluit over bovengenoemde aanvraag.

## De bijlagen zijn onderdeel van dit besluit

Bijlage 1 bevat een toelichting op ons besluit. Ook zijn de voorschriften van deze ontheffing beschreven in bijlage 1. In bijlage 2 is een kaart van het projectgebied opgenomen en in bijlage 3 de mitigerende maatregelen. Neem alle bijlagen goed door.

## Definitief besluit

Wij verlenen u deze ontheffing.

U ontvangt nu het definitieve besluit. Wij publiceren dit besluit op [www.overheid.nl](http://www.overheid.nl). Diegenen die een zienswijze hebben ingediend, kunnen in beroep gaan tegen het besluit.

**Datum**

8 augustus 2022

**Zaaknummer**

2022-002128

**Blad**

2 van 13

**Meer informatie**

Heeft u nog vragen? Kijk daarvoor op [gelderland.nl](https://www.gelderland.nl). U kunt ook contact opnemen met het Provincieloket via telefoonnummer 026 359 99 99. Houdt u het zaaknummer van deze brief bij de hand. We kunnen u dan sneller helpen.

Met vriendelijke groet,  
namens Gedeputeerde Staten van Gelderland,



Erik Steenbergen  
Plv. teammanager Vergunningverlening

**Documentnummers inzage stukken:**

03618635, 03695453, 03718326

**Bijlagen**

- Bijlage 1 – Toelichting besluit
- Bijlage 2 – Kaart projectgebied
- Bijlage 3 – Mitigerende maatregelen

**Beroep**

Degenen die een zienswijze hebben ingediend en andere belanghebbenden kunnen binnen zes weken na de dag waarop het besluit ter inzage is gelegd hiertegen een beroepschrift indienen bij de rechtbank Gelderland (Postbus 9030, 6800 EM Arnhem). Zij die partij zijn in de hoofdzaak kunnen bij de voorzieningenrechter van de rechtbank Gelderland (Postbus 9030, 6800 EM Arnhem) een verzoek indienen om een voorlopige voorziening te treffen.

Voor individuele burgers (niet voor advocaten en ook niet voor gemachtigden namens een bedrijf of een organisatie) bestaat de mogelijkheid digitaal beroep of een verzoek om een voorlopige voorziening in te dienen. Meer informatie kunt u vinden op [www.rechtspraak.nl](https://www.rechtspraak.nl).

Voor het behandelen van een verzoek om een voorlopige voorziening wordt griffierecht geheven. Over de hoogte en de wijze van betaling van het griffierecht kunt u informatie verkrijgen bij de rechtbank Gelderland via telefoonnummer (088) 361 2000 of op [www.rechtspraak.nl](https://www.rechtspraak.nl).

**Datum**

8 augustus 2022

**Zaaknummer**

2022-002128

**Blad**

3 van 13

**BIJLAGE 1**

Beslissing van GEDEPUTEERDE STATEN VAN GELDERLAND op het verzoek van Vivare, Meander 825, 6825 MH Arnhem, hierna te noemen de aanvrager, van 26 januari 2022 om een ontheffing op grond van de Wet natuurbescherming, hierna de Wnb.

De opbouw van deze beslissing is als volgt:

- Allereerst worden de ingediende *aanvraag en het procesverloop* toegelicht;
- Daarna volgt het *besluit* met inbegrip van de voorschriften;
- Onder het kopje *beoordeling* wordt de onderbouwing van het besluit gegeven;
- De beslissing wordt afgesloten met een *conclusie en overige verplichtingen*.

**AANVRAAG EN PROCESVERLOOP**

Op 26 januari 2022 ontvingen wij een aanvraag van Vivare voor een ontheffing in het kader van hoofdstuk 3 van de Wnb op grond van artikel 3.1 lid 2 voor het opzettelijk vernielen, beschadigen of wegnemen van nesten, rustplaatsen of eieren van de huismus en artikel 3.5 lid 2 en lid 4 voor het beschadigen of vernielen van voortplantings- of rustplaatsen van de gewone dwergvleermuis en het opzettelijk verstoren van vleermuizen.

De ontheffing wordt aangevraagd op basis van de in de wet genoemde belangen van de volksgezondheid of de openbare veiligheid en van de volksgezondheid, de openbare veiligheid of andere dwingende redenen van groot openbaar belang, met inbegrip van redenen van sociale of economische aard en met inbegrip van voor het milieu wezenlijke gunstige effecten.

De aanvraag maakt deel uit van deze ontheffing.

Er is voor het aangevraagde project niet eerder een ontheffing verleend.

Er wordt geen gebruik gemaakt van een gedragscode.

Op 2 juni 2022 hebben wij van de aanvrager aanvullende stukken ontvangen waarom wij bij brief van 25 april 2022 hebben verzocht.

Er heeft een toets plaatsgevonden naar de effecten van het project en de stikstofdepositie op het Natura 2000-gebied. Er is aangegeven dat er geen negatieve effecten zijn. De initiatiefnemer vraagt geen vergunning aan.

Het ontwerpbesluit heeft gedurende zes weken ter inzage gelegen. Wij hebben binnen deze termijn geen zienswijzen ontvangen.

Op deze aanvraag is afdeling 3.4 van de Algemene wet bestuursrecht van toepassing verklaard.

**Datum**  
8 augustus 2022

**Zaaknummer**  
2022-002128

**Blad**  
4 van 13

## BESLUIT

Gedeputeerde Staten van Gelderland

HEBBEN BESLOTEN

gelet op de artikelen 3.3 lid 1, lid 4 en lid 5, en 3.8 lid 1 en lid 5, van de Wet natuurbescherming

ONTHEFFING TE VERLENEN

aan Vivare, Meander 825, 6825 MH, Arnhem;

voor de soorten, verbodsbepalingen en wettelijke belangen zoals weergegeven in tabel 1

**Tabel 1 Soorten, verboden en belangen**

Soort	Verbod	Belang
Huismus ( <i>Passer domesticus</i> )	Artikel 3.1 lid 2	Het opzettelijk vernielen of beschadigen van nesten, rustplaatsen en eieren of het wegnemen van nesten
Gewone dwergvleermuis ( <i>Pipistrellus pipistrellus</i> )	Artikel 3.5 lid 2 Artikel 3.5 lid 4	Het opzettelijk verstoren Het opzettelijk beschadigen of vernielen van voortplantingsplaatsen of rustplaatsen

Belang:

A. Artikel 3.3 lid 4b onder 1 van de Wnb: in het belang van de volksgezondheid of de openbare veiligheid.  
B. Artikel 3.8 lid 5b onder 3 van de Wnb: in het belang van de volksgezondheid, de openbare veiligheid of andere dwingende redenen van groot openbaar belang, met inbegrip van redenen van sociale of economische aard en met inbegrip van voor het milieu wezenlijke gunstige effecten.

Aan deze ontheffing zijn op grond van artikel 5.3 van de Wet natuurbescherming de volgende voorschriften verbonden:

### Algemene voorschriften

1. De ontheffing geldt voor de woningen aan de Van Rhemenhof 5 tot en met 13 te Spankeren in het plangebied zoals aangegeven in figuur 1 van bijlage 2.
2. De werkzaamheden moeten uiterlijk 31 december 2025 uitgevoerd zijn.
3. De ontheffing geldt uitsluitend voor de soorten, verboden en belangen zoals weergegeven in tabel 1.
4. De ontheffinghouder dient direct contact op te nemen met de provincie Gelderland indien er verbodsbepalingen worden overtreden, waarvoor geen ontheffing is verleend. Dit kan het geval zijn als er negatieve effecten optreden op soorten waarvoor geen ontheffing is verleend of als er onverwachte negatieve effecten van de activiteiten optreden. Dit kan via e-mailadres [post@gelderland.nl](mailto:post@gelderland.nl), onder vermelding van het zaaknummer 2022-002128.
5. Deze ontheffing kan uitsluitend gebruikt worden door (medewerkers van) de ontheffinghouder of in opdracht van de ontheffinghouder handelende (rechts-)personen. De ontheffinghouder blijft verantwoordelijk en aansprakelijk voor de juiste naleving van deze ontheffing.

**Datum**

8 augustus 2022

**Zaaknummer**

2022-002128

**Blad**

5 van 13

6. De in voorschrift 5 genoemde (rechts)personen beschikken op de plaats waar de activiteiten van de ontheffing worden uitgevoerd over een (digitale) kopie van deze ontheffing, en tonen deze op verzoek aan de daartoe bevoegde toezichthouders en opsporingsambtenaren.
7. De in voorschrift 5 genoemde (rechts)personen zijn op de hoogte van de inhoud en het doel van deze ontheffing en de daaraan verbonden voorschriften, zodanig dat zij daar ook invulling en uitvoering aan kunnen geven.
8. Indien de ontheffinghouder de ontheffing in zijn geheel wil overdragen dan dient voor deze naamswijziging toestemming te worden gevraagd bij de provincie Gelderland, via e-mailadres [post@gelderland.nl](mailto:post@gelderland.nl), onder vermelding van het zaaknummer 2022-002128.
9. Minimaal twee weken voor aanvang van de werkzaamheden waardoor verbodsbepalingen worden overtreden moet melding worden gedaan van de datum van start van de werkzaamheden bij de provincie Gelderland, via e-mailadres [post@gelderland.nl](mailto:post@gelderland.nl), onder vermelding van het zaaknummer 2022-002128.
10. De voorgenomen werkzaamheden dienen te worden uitgevoerd onder begeleiding van een deskundige<sup>1</sup> op het gebied van de huismus en de gewone dwergvleermuis.
11. Minimaal twee weken voor aanvang van de werkzaamheden waardoor verbodsbepalingen worden overtreden wordt door de ontheffinghouder een ondertekende opdrachtbevestiging van de ecologische begeleiding verstrekt aan de provincie Gelderland, via e-mailadres [post@gelderland.nl](mailto:post@gelderland.nl), onder vermelding van het zaaknummer 2022-002128. In de opdrachtbevestiging dient een omschrijving van de ecologische begeleiding, de naam en het telefoonnummer van de ecologisch deskundige te worden vermeld.
12. Vanaf het moment dat verstorende werkzaamheden plaatsvinden is de ontheffinghouder ervoor verantwoordelijk dat de ecologisch deskundige tijdens de ecologische begeleiding alle bevindingen bijhoudt in een logboek. In het logboek wordt vermeld op welke data de deskundige aanwezig was, welke werkzaamheden zijn uitgevoerd en begeleid, en hoeveel exemplaren en verblijfplaatsen van welke beschermde soorten op welke locatie zijn waargenomen. Tevens dienen er duidelijke foto's van de werkzaamheden en de geplaatste voorzieningen te worden opgenomen in het logboek. Het logboek moet altijd aanwezig zijn op de projectlocatie en dient door de ontheffinghouder op verzoek van een toezichthouder direct te worden overhandigd.
13. Het logboek dient door de ontheffinghouder uiterlijk twee weken na afronding van de werkzaamheden aan de provincie Gelderland te worden verstrekt via [post@gelderland.nl](mailto:post@gelderland.nl), onder vermelding van zaaknummer 2022-002128.

---

<sup>1</sup> De provincie Gelderland verstaat onder een deskundige een persoon die voor de situatie, habitats en soorten ten aanzien waarvan hij of zij gevraagd is te adviseren en/of te begeleiden, aantoonbare ervaring en ((soort)specifieke) ecologische kennis heeft. De ervaring en kennis dient te zijn opgedaan doordat de deskundige:

- op HBO-, dan wel universitair niveau een opleiding heeft genoten met als zwaartepunt (Nederlandse) ecologie; en/of
- als ecooloog werkzaam is voor een ecologisch adviesbureau, zoals bijvoorbeeld een bureau welke is aangesloten bij het Netwerk Groene Bureaus.

Met betrekking tot soorten of specifieke soorten kan als deskundige ook iemand worden aangemerkt die:

- op MBO-niveau een opleiding heeft afgerond met als zwaartepunt de Wet natuurbescherming, soortenherkenning en zorgvuldig handelen ten opzichte van die soorten; en/of
- zich aantoonbaar actief inzet op het gebied van de soortenbescherming en is aangesloten bij en werkzaam voor de daarvoor in Nederland bestaande organisaties (zoals bijvoorbeeld Zoogdierverseniging, RAVON, Stichting Das en Boom, Vogelbescherming Nederland, Vlinderstichting, Natuurhistorisch Genootschap, KNNV, NJN, IVN, EIS Nederland, FLORON, SOVON, STONE, Staatsbosbeheer, Natuurmonumenten, De Landschappen en Stichting Beheer Natuur en Landelijk gebied) en/of zich aantoonbaar actief inzet op het gebied van de soortenmonitoring en/of -bescherming.

**Soortspecifieke voorschriften**

14. Als na 1 maart 2025 nog verstorende werkzaamheden plaatsvinden zonder dat hiervoor in een eerder stadium ongeschikt is gemaakt, dient een actualisatie van het ecologisch onderzoek uit 2021 plaats te vinden.
15. Alle mitigerende maatregelen zoals genoemd in tabel 3 en die zijn opgenomen in bijlage 3 van deze ontheffing dienen te worden uitgevoerd.
16. De deskundige zoals genoemd in voorschrift 10 begeleidt in elke geval het plaatsen of aanbrengen van mitigerende maatregelen en het ongeschikt maken van verblijfplaatsen.
17. Voor het ongeschikt maken voor vogels of vleermuizen mogen geen zelf-expanderende vulmiddelen (zoals purschuim) gebruikt worden om gaten dicht te zetten en geen netten of andere materialen te gebruiken waarin ze verstrikt kunnen raken.
18. Als in de broedperiode gewerkt wordt dienen aanwezige broedgevallen buiten de invloedssfeer van de werkzaamheden te blijven. Een deskundige op het gebied van vogels dient te bepalen of en welke werkzaamheden uitgevoerd kunnen worden.
19. Er wordt zoveel mogelijk buiten de broedperiode van de huismus gewerkt. Daar waar dit niet mogelijk is, worden de woningen vóór 1 maart ongeschikt gemaakt voor huismussen. Dit gebeurt zodanig dat er geen (overwinterende) vleermuizen of andere dieren kunnen worden ingesloten.
20. De woningen waar nesten van de huismus vastgesteld zijn, worden voorafgaand aan de werkzaamheden ongeschikt gemaakt. Het ongeschikt maken moet gebeuren onder gunstige omstandigheden, dat wil zeggen droog, niet-vriezend en onder 6 Bft. Na het ongeschikt maken vindt 1 dag tot maximaal 3 dagen voorafgaand aan de werkzaamheden een nadere controle plaats of de vogels echt vertrokken zijn.
21. Indien bij de controleronde nog huismussen worden aangetroffen, worden in overleg met de ecologisch deskundige aanvullende maatregelen te worden getroffen om de nesten ongeschikt te maken. Ook na deze maatregelen moet een controle uitgevoerd worden of de vogels echt vertrokken zijn, zoals omschreven bij voorschrift 20. Deze cyclus dient net zolang herhaald te worden totdat er geen huismussen meer worden waargenomen in te de slopen bebouwing.
22. De voorgeschreven voorzieningen zoals beschreven in tabel 3 moeten conform de richtlijnen uit de kennisdocumenten van BIJ12 geplaatst worden (hoogte, expositie, etc.). De ontheffinghouder ziet erop toe dat de voorzieningen duurzaam zijn en te allen tijde functioneel blijven.
23. Aanwezige bomen, struiken en gevelgroen, foerageer- en drinkmogelijkheden en zandige plekken voor stofbaden, blijven binnen het plangebied tijdens en na de werkzaamheden zoveel mogelijk behouden. Verwijderd groen wordt opnieuw aangeplant.
24. Alle te renoveren woningen worden voorafgaand aan de werkzaamheden ongeschikt gemaakt. Er mag alleen ongeschikt gemaakt worden in het actieve seizoen van vleermuizen, lopend van 1 april tot 15 oktober en niet in de kwetsbare kraamperiode (niet tussen 1 mei en 15 juli). Het ongeschikt maken moet maximaal 2 weken voor de werkzaamheden worden uitgevoerd. Echter tussen het ongeschikt maken en de start van de werkzaamheden moeten wel minimaal 3 dagen zitten waarop het weer bij zonsondergang geschikt is geweest voor vleermuizen; minimaal 10

**Datum**

8 augustus 2022

**Zaaknummer**

2022-002128

**Blad**

7 van 13

graden Celsius, weinig wind (< 5 Bft) en droog. Na deze drie dagen moet nogmaals met een avondcontrole door een vleermuisdeskundige, en bij geschikt weer voor vleermuizen, gecontroleerd worden of de vleermuizen echt vertrokken zijn. Daar waar de werkzaamheden in de winterperiode moeten plaatsvinden, moet het ongeschikt maken en deze controle tussen 15 september en 15 oktober worden uitgevoerd.

25. Indien bij de controleronde uitvliegende vleermuizen worden waargenomen, worden in overleg met de ecologisch deskundige aanvullende maatregelen getroffen om de verblijfplaatsen ongeschikt te maken. Ook na deze maatregelen moet een controle worden uitgevoerd of de vleermuizen echt vertrokken zijn, zoals omschreven bij voorschrift 24. Deze cyclus dient net zolang herhaald te worden totdat er geen uitvliegende vleermuizen meer worden waargenomen.
26. Alle potentiële in-/uitvliegopeningen worden door middel van exclusion flaps afgesloten.
27. Indien tijdens de werkzaamheden toch vleermuizen worden aangetroffen, wordt het werk ter plaatse stopgezet totdat de vleermuizen uit zichzelf vertrokken zijn. De ecologisch deskundige wordt hierbij geraadpleegd. Indien de vleermuizen niet uit zichzelf vertrekken, moet contact opgenomen worden met de provincie Gelderland om toestemming te vragen voor aanvullende maatregelen.
28. De tijdelijk aangebrachte vleermuiskasten blijven hangen tot de permanente verblijfplaatsen zijn gerealiseerd en beschikbaar zijn, waarbij rekening wordt gehouden met de gewenningsperiode. Daarnaast mogen de tijdelijke vleermuiskasten pas verwijderd worden op het moment dat deze niet in gebruik zijn door vleermuizen en buiten de meest kwetsbare periodes zijnde de kraamperiode (half mei tot half juli) en de winterperiode (1 november tot 1 april). De kasten mogen enkel verwijderd worden onder begeleiding van een ecologisch deskundige.

**Datum**  
8 augustus 2022

**Zaaknummer**  
2022-002128

**Blad**  
8 van 13

## BEOORDELING VAN DE AANVRAAG

### Project

#### *In de aanvraag beschreven project*

Het plangebied bestaat uit vijf seniorenwoningen aan de Van Rhemenhof in Spankeren. De initiatiefnemer is voornemens renovatiewerkzaamheden uit te voeren. De volgende werkzaamheden staan gepland:

- Het aanbrengen van bouwsteigers rondom het woonblok;
- Het verwijderen van dakpannen en eventueel dakbeschot;
- Het aanbrengen van dakisolatieplaten;
- Het terugplaatsen van dakpannen;
- Het vullen van spouwmuren met isolatiemateriaal;
- Het gedeeltelijk vervangen of herstellen van kozijnen;
- Het herstellen van voegwerk.

De werkzaamheden worden opgestart vanaf augustus 2022 en zullen globaal drie maanden duren.

In het bij de aanvraag toegevoegde projectplan “Projectplan en Ecologisch werkprotocol Van Rhemenhof in Spankeren” (Voerman B., 2022) zijn opgenomen:

- het uitgevoerde ecologisch onderzoek en de resultaten;
- een effectbeoordeling van het project;
- de te nemen mitigerende of compenserende maatregelen;
- alternatievenafweging;
- onderbouwing wettelijk belang;
- beoordeling staat van instandhouding.

### **In de aanvraag beschreven ecologische waarden en de effecten van het project op deze waarden**

Er heeft een ecologisch onderzoek plaatsgevonden naar vleermuizen en vogels in 2021.

De aanvrager heeft aangegeven dat de onderzoeken zijn uitgevoerd op basis van het op dat moment vigerende vleermuisprotocol van het Netwerk Groene Bureaus en de kennisdocumenten van BIJ12.

Tabel 2 geeft een overzicht van de resultaten van het uitgevoerde ecologisch onderzoek en de te verwachten effecten van het project.

**Tabel 2 Resultaten ecologisch onderzoek en effectbeoordeling**

Aangetroffen soorten	Aantal aangetroffen verblijfplaatsen	Aantal verblijfplaatsen waar negatieve effecten verwacht worden
Huismus	2 nesten	2 nesten
Gewone dwergvleermuis	1 zomerverblijfplaats	1 zomerverblijfplaats

Niet aangetroffen zijn:

- reptielen, amfibieën, overige zoogdieren, beschermde planten, vissen, vlinders en ongewervelden.

### **Preventieve maatregelen**

De renovatiewerkzaamheden worden buiten het broedseizoen uitgevoerd om doden, verwonden of verstoren van broedende vogels te voorkomen.



**Datum**

8 augustus 2022

**Zaaknummer**

2022-002128

**Blad**

9 van 13

**Mitigerende maatregelen**

Tabel 3 geeft een overzicht van de te realiseren alternatieve voorzieningen voor de huismus en de gewone dwergvleermuis. De voorzieningen worden aangebracht conform de richtlijnen uit de kennisdocumenten van BIJ12. In bijlage 3 van deze ontheffing zijn de locaties van de voorzieningen opgenomen.

**Tabel 3 Overzicht van de te realiseren alternatieve voorzieningen**

<b>Soorten waarop negatief effect wordt verwacht</b>	<b>Tijdelijke mitigatie</b>	<b>Permanente mitigatie</b>
<b>Huisumus</b>	In december 2017 zijn minimaal vier nestkasten van de typen NK MU 06 en NK GZ 08 geplaatst aan andere woonblokken aan de Van Rhemenhof.	Als gebruik gemaakt wordt van vogelschroot wordt dit boven de 2 <sup>e</sup> dakpan van onder geplaatst.
<b>Gewone dwergvleermuis</b>	In december 2017 zijn vier vleermuiskasten van het type VK WS 03 geplaatst aan andere woonblokken aan de Van Rhemenhof.	Er worden 4 inmetselekasten (type IB VL 05 of 08) aangebracht binnen het plangebied.  Beide kopgevels worden afgewerkt met een boeibord onder de gevelpannen. De gevelpannen worden met een oversteek van 3 cm aangebracht.

**Beoordelingskader**

Tabel 4 geeft een overzicht weer van de relevante aspecten waarop getoetst is in het kader van de Wnb.

**Tabel 4 Beoordeling van het toetsingskader**

<b>Toetsingskader</b>	<b>Beoordeling</b>
Er is voldoende onderzoek uitgevoerd naar alle mogelijk voorkomende soortgroepen en alleen op de aangevraagde soorten treedt een effect op door het project.	Ja
Het onderzoek naar de aangevraagde soorten is door deskundigen uitgevoerd en door ons als voldoende beoordeeld.	Ja
De negatieve effecten op de aanwezige natuurwaarden worden met de voorgeschreven maatregelen voldoende gemitigeerd en gecompenseerd.	Ja
De alternatieve locaties, werkwijze, inrichting en planning zijn voldoende afgewogen en er is geen bevredigend alternatief.	Ja
Het wettelijk belang waarvoor is aangevraagd zoals aangegeven in tabel 1 is van toepassing en voldoende onderbouwd.	Ja
De lokale staat van instandhouding van de aangevraagde soorten blijft gewaarborgd door het nemen van de voorgeschreven maatregelen.	Ja

*Extra toelichting andere bevredigende oplossing*

Het project is locatiespecifiek omdat het gaat om de renovatie van bestaande woningen. In het kader van het terugdringen van de uitstoot van CO<sub>2</sub> moeten alle woningen worden geïsoleerd. Hiermee is er dan ook geen sprake van een andere mogelijke locatie om de werkzaamheden uit te voeren. Er is onderzocht of de woningen van binnenuit geïsoleerd kunnen worden. De woningen in

het plangebied hebben een beperkt woonoppervlak en bij isolatie van binnenuit wordt deze oppervlakte nog kleiner. Daarnaast is het isoleren van de daken van binnenuit praktisch niet uitvoerbaar doordat er te weinig werkruimte is. Ook zal een forse aanpassing nodig zijn omdat aanwezige elektra en cv-installatie moeten worden verlegd en plafonds en muren opnieuw moeten worden afgewerkt. Om deze redenen vormt isolatie van binnenuit geen bevredigende oplossing. Het negatieve effect op de huismus en de gewone dwergvleermuis is beperkt door rekening te houden met de kwetsbare perioden en het aanbieden van alternatieve verblijfplaatsen. Hiermee is voldoende onderbouwd dat er geen sprake is van de aanwezigheid van een andere bevredigende oplossing.

#### *Extra toelichting belang*

De woningen worden gerenoveerd in het kader van de afspraken die zijn vastgelegd in het Convenant Energiebesparing Huursector, waaraan Vivare zich heeft verbonden. Door de isolatie van de woningen wordt de uitstoot van CO<sub>2</sub> teruggedrongen. Hiermee wordt een bijdrage geleverd aan het tegengaan van klimaatverandering. In slecht geïsoleerde woningen in het lastig een comfortabel binnenklimaat te realiseren. In de zomer kan de temperatuur hoog oplopen. De woningen in het plangebied zijn seniorenwoningen en daarmee betreft het een kwetsbare groep die zich moeilijker kunnen aanpassen aan hoge temperaturen in de zomer. In slecht geïsoleerde woningen kan schimmelvorming ontstaan als gevolg van condensvorming. Schimmels kunnen luchtwegklachten veroorzaken. Het is dan ook van groot belang voor de gezondheid van de bewoners om de woningen te isoleren. Hiermee wordt voorkomen dat het te warm wordt in de zomer en schimmelvorming als gevolg van koudebruggen in de constructie ontstaat.

#### *Extra toelichting gunstige staat van instandhouding*

##### *Huismus*

De landelijke staat van instandhouding van de huismus kan als matig ongunstig worden beschouwd. Sinds 1975 is de populatie huismussen ongeveer gehalveerd. Vermoedelijk is één van de oorzaken de afname van broedgelegenheid, onder andere door renovatie en isolatie van (oude) woningen. Andere oorzaken zijn afname van het voedselaanbod en minder schuil- en dekkingmogelijkheden. Populaties zijn versnipperd geraakt en kleiner geworden en geschikt leefgebied is op veel locaties niet meer beschikbaar. Het toekomstperspectief van de huismus is daarmee ongunstig. Als gevolg van de uitvoering van de werkzaamheden gaan twee nesten van de soort verloren. De binnen het plangebied aangetroffen huismussen maken onderdeel uit van een lokale populatie. In de directe omgeving zijn nog dertien nesten van de soort vastgesteld. De huismus is een opportunistische soort die betrekkelijk makkelijk een nieuw nestlocatie in gebruik neemt zo lang het leefgebied geschikt is. Er vinden geen werkzaamheden plaats in het leefgebied en daarmee is het aannemelijk dat de huismus een uitwijkmogelijkheid vindt. Hiermee is een negatief effect op de staat van instandhouding van de huismus uit te sluiten.

##### *Gewone dwergvleermuis*

De gewone dwergvleermuis is de meest algemene vleermuissoort in Nederland en kan overal in bebouwd gebied verwachten. Echter, door de vele renovatie- en isolatieprojecten gaan veel verblijfplaatsen verloren, vaak zonder dat er alternatieven voor worden gerealiseerd. Hierdoor is het toekomstperspectief van de soort ongunstig. Het verlies van één zomerverblijfplaats van de gewone dwergvleermuis heeft niet direct invloed op de staat van instandhouding. Daarnaast worden voldoende alternatieve verblijfplaatsen aangeboden om het verlies van de aanwezige verblijfplaats te mitigeren. Hiermee is een negatief effect op de staat van instandhouding van de gewone dwergvleermuis uitgesloten.

#### **Conclusie**

Gelet op het voorgaande kan de gevraagde ontheffing worden verleend.

**Datum**

8 augustus 2022

**Zaaknummer**

2022-002128

**Blad**

11 van 13

**OVERIGE VERPLICHTINGEN**

Wij wijzen u erop dat u zelf verantwoordelijk bent voor het verkrijgen van eventueel benodigde ontheffingen, vergunningen of toestemmingen op grond van andere wet- en regelgeving.

**Datum**

8 augustus 2022

**Zaaknummer**

2022-002128

**Blad**

12 van 13

## BIJLAGE 2

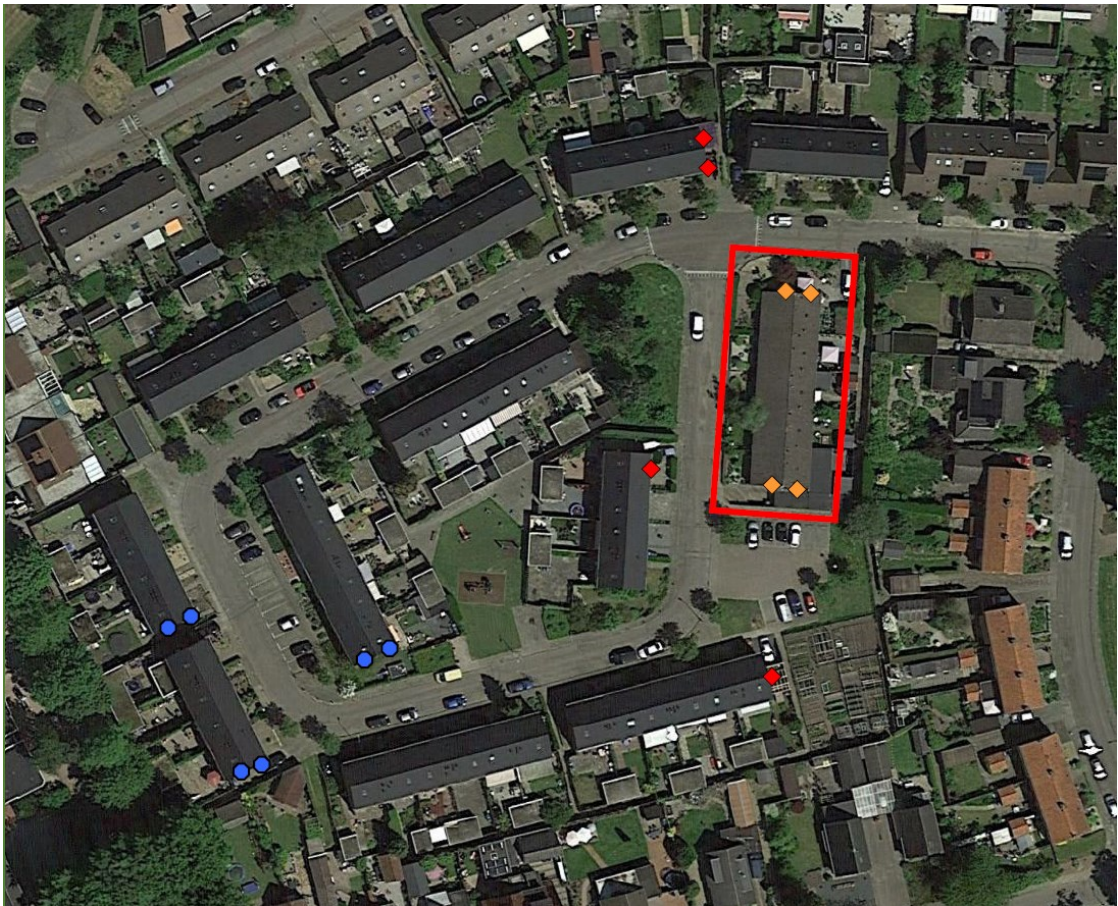

Figuur 1: Plangebied binnen rode kader (Voerman, B., 2022)



**Datum**

8 augustus 2022

**Zaaknummer**

2022-002128

**Blad**

13 van 13

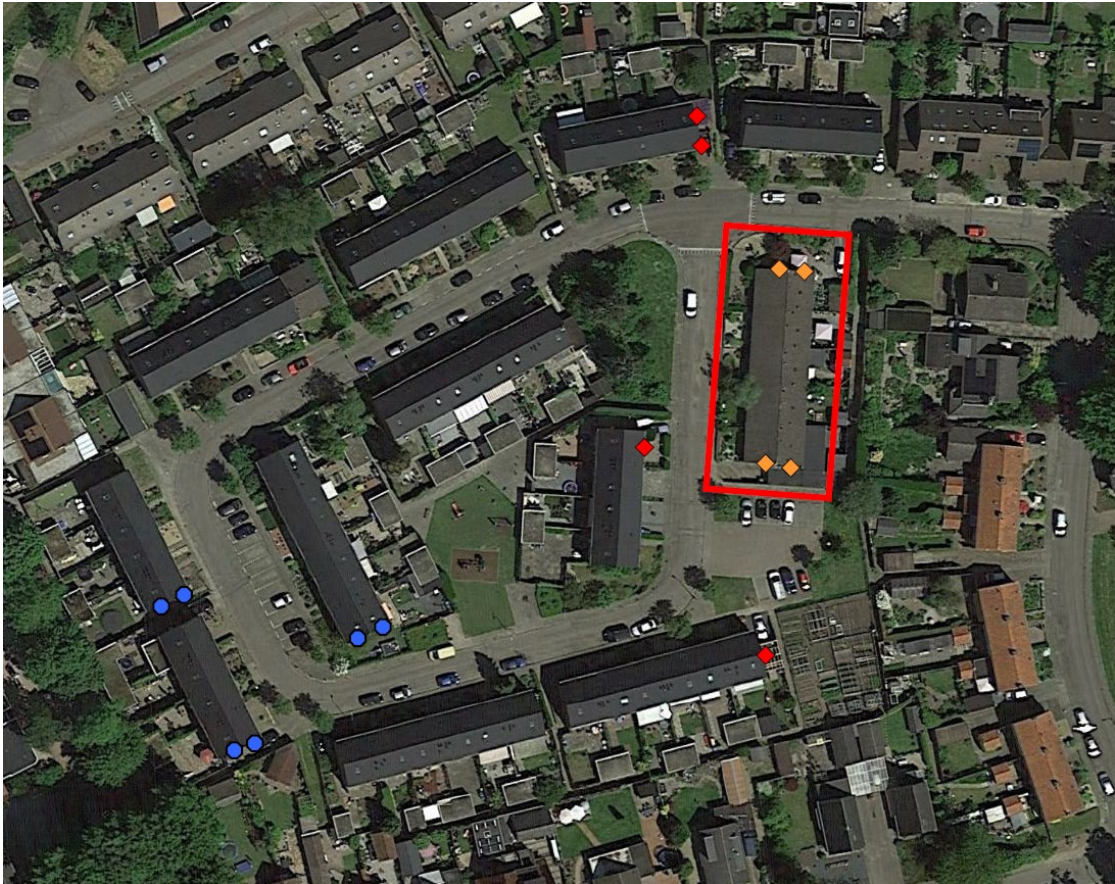
**BIJLAGE 3**

Figuur 2: Locaties mitigerende maatregelen. In rood de tijdelijke huismuskasten, in blauw de tijdelijke vleermuiskasten en in oranje de permanente inmetstelstenen voor de gewone dwergvleermuis (Voerman, B., 2022)