



Besluit
Verlenen ontheffing
soortenbescherming en ontheffing
compensatie herplantplicht

Waterschap Rijn en IJssel
T.a.v. de heer M. Van den Bergh
Liemerseweg 2
7006 GG DOETINCHEM

Datum
22 september 2022

Zaaknummer
2021-016061

Onderwerp
Wet natuurbescherming, ontheffing
soortbescherming

Inlichtingen bij
Provincieloket
026 359 99 99
post@gelderland.nl

Blad
1 van 16

Locatie
Honesweg 14 te Winterswijk

Activiteit
Uitbreiden en aanpassen RWZI Honesweg

Geachte heer Van den Bergh,

Hierbij ontvangt u een definitief besluit over bovengenoemde aanvraag.

Definitief besluit

Wij verlenen u deze ontheffing soortenbescherming en compensatie herplantplicht.

U ontvangt nu het gecombineerde definitieve besluit. Wij publiceren dit besluit op www.overheid.nl. Diegenen die een zienswijze hebben ingediend, kunnen in beroep gaan tegen het besluit.

De bijlagen zijn onderdeel van dit besluit

Bijlage 1 bevat een toelichting op ons besluit. Ook zijn de voorschriften van deze ontheffing beschreven in bijlage 1. Neem alle bijlagen goed door.

Datum

22 september 2022

Zaaknummer

2021-016061

Blad

2 van 16

Meer informatie

Heeft u nog vragen? Kijk daarvoor op [gelderland.nl](https://www.gelderland.nl). U kunt ook contact opnemen met het Provincieloket via telefoonnummer 026 359 99 99. Houdt u het zaaknummer van deze brief bij de hand. We kunnen u dan sneller helpen.

Met vriendelijke groet,
namens Gedeputeerde Staten van Gelderland,



Erik Steenbergen
Teammanager Vergunningverlening

Documentnummer(s) inzagestukken:

03599425, 03599427, 03599428, 03599429, 03599434, 03599435, 03599442, 03599443,
03599444, 03599445, 03653254, 03750058, 03750060, 03750061

Bijlage(n)

- Bijlage 1 – Toelichting besluit en voorschriften
- Bijlage 2 – Kaart projectlocatie, kaplocaties en compensatielocatie

Beroep

Degenen die een zienswijze hebben ingediend en andere belanghebbenden kunnen binnen zes weken na de dag waarop het besluit ter inzage is gelegd hier tegen een beroepschrift indienen bij de rechtbank Gelderland (Postbus 9030, 6800 EM Arnhem). Zij die partij zijn in de hoofdzaak kunnen bij de voorzieningenrechter van de rechtbank Gelderland (Postbus 9030, 6800 EM Arnhem) een verzoek indienen om een voorlopige voorziening te treffen.

Voor individuele burgers (niet voor advocaten en ook niet voor gemachtigden namens een bedrijf of een organisatie) bestaat de mogelijkheid digitaal beroep of een verzoek om een voorlopige voorziening in te dienen. Meer informatie kunt u vinden op www.rechtspraak.nl.

Voor het behandelen van een verzoek om een voorlopige voorziening wordt griffierecht geheven. Over de hoogte en de wijze van betaling van het griffierecht kunt u informatie verkrijgen bij de rechtbank Gelderland via telefoonnummer (088) 361 2000 of op www.rechtspraak.nl.

BIJLAGE 1

1 Toelichting aanvraag en besluit ontheffing soortenbescherming

1.1 Omschrijving aanvraag

De aanvraag gaat enerzijds over een ontheffing in het kader van soortenbescherming, voor het beschadigen of vernielen van vaste voortplantingsplaatsen of rustplaatsen van de bunzing, wezel en grote bosmuis. Dit als gevolg van het kappen van een perceel houtopstand van ca. 1550 m2 ten behoeve van een geplande uitbreiding van de bestaande RWZI aan de Honesweg 14 te Winterswijk. In het kader van mitigerende maatregelen is de herplant van een houtopstand van 2550 m2 op een naastgelegen locatie voorzien. Hiermee wordt tevens voldaan aan de eisen ten aanzien van de herplantplicht houtopstanden. Voor het voldoen van de herplantplicht op een andere locatie is een ontheffing herplant op andere grond noodzakelijk. Deze ontheffing wordt in dit besluit vastgelegd, samen met de ontheffing soortenbescherming.

1.2 Ontheffing soortenbescherming aangevraagd en verleend

In tabel 1 staat een overzicht van de soorten en verboden, waarvoor een ontheffing in het kader van soortenbescherming is aangevraagd en verleend.

Tabel 1 Soorten, verboden en belangen

Soort	Verbod	Belang
Wezel (<i>Mustela nivalis</i>) Bunzing (<i>Mustela putorius</i>) Grote bosmuis (<i>Apodemus flavicollis</i>)	Artikel 3.10 lid 1b: Vaste voortplantingsplaatsen of rustplaatsen beschadigen of vernielen	A

A: Belang: in het belang van de volksgezondheid, de openbare veiligheid of andere dwingende redenen van groot openbaar belang, met inbegrip van redenen van sociale of economische aard en met inbegrip van voor het milieu wezenlijke gunstige effecten.

2 Voorschriften ontheffing soortenbescherming

Aan de ontheffing soortenbescherming zijn voorschriften verbonden. U bent verplicht om zich aan de volgende voorschriften te houden:

- 1 De ontheffing geldt voor het plangebied in figuur 1 en 2 van bijlage 2.
- 2 De ontheffing is geldig tot en met eind december 2023.
- 3 De ontheffing geldt uitsluitend voor de soort(en), verbod(en) en belang(en) in tabel 1.

Datum

22 september 2022

Zaaknummer

2021-016061

Blad

4 van 16

- 4 Als er verbodsbepalingen worden overtreden waarvoor u geen ontheffing heeft, bent u verplicht om dit te melden bij de provincie Gelderland. Dit is bijvoorbeeld het geval als er negatieve effecten zijn op soorten waar u geen ontheffing voor heeft. Of als er onverwachte negatieve effecten van de activiteiten zijn. Neem contact op via post@gelderland.nl en vermeld het zaaknummer dat boven deze brief staat: 2021-016061.
- 5 Deze ontheffing is uitsluitend geldig voor (medewerkers van) de ontheffinghouder en voor (rechts)personen die in opdracht van de ontheffinghouder handelen. De ontheffinghouder blijft verantwoordelijk en aansprakelijk voor de juiste naleving van deze ontheffing.
- 6 Een (digitale) kopie van deze ontheffing moet aanwezig zijn op de plaats waar de activiteiten worden uitgevoerd. Het is verplicht om deze te tonen op verzoek van bevoegde toezichthouders en opsporingsambtenaren.
- 7 Meld de start van de werkzaamheden minimaal twee weken voor de startdatum bij de provincie Gelderland, via post@gelderland.nl en vermeld het zaaknummer dat boven deze brief staat: 2021-016061.
- 8 De (rechts)personen die zijn genoemd in voorschrift 5 zijn volledig op de hoogte van deze ontheffing en de voorschriften. Zij zijn in staat om deze voorschriften uit te voeren.
- 9 Wilt u deze ontheffing overdragen? U bent verplicht om daar toestemming voor te vragen aan de provincie Gelderland. Dien een verzoek in via post@gelderland.nl en vermeld het zaaknummer dat boven deze brief staat: 2021-016061.
- 10 Laat de werkzaamheden begeleiden door een deskundige¹ op het gebied van de bunzing, wezel en grote bosmuis.

¹) De provincie Gelderland verstaat onder een deskundige een persoon die aantoonbare ervaring en ((soort)specifieke) ecologische kennis heeft over de situatie, habitats en soorten waarvoor hij of zij gevraagd is. Deze ervaring en kennis is opgedaan doordat de deskundige:

- een hbo- of universitaire opleiding heeft met (Nederlandse) ecologie als zwaartepunt; en/of
- als ecooloog werkzaam is voor een ecologisch adviesbureau, zoals een bureau dat is aangesloten bij het Netwerk Groene Bureaus.

Op het gebied van soorten of specifieke soorten is iemand ook deskundig als hij of zij:

- een mbo-opleiding heeft afgerond met als zwaartepunt de Wet natuurbescherming, soortenherkenning en zorgvuldig handelen ten opzichte van die soorten; en/of
- zich aantoonbaar actief inzet voor soortenbescherming en is aangesloten bij en werkt voor de daarvoor in Nederlandse organisaties (zoals Zoogdierverseniging, RAVON, Stichting Das en Boom, Vogelbescherming Nederland, Vlinderstichting, Natuurhistorisch Genootschap, KNNV, NJN, IVN,

Datum

22 september 2022

Zaaknummer

2021-016061

Blad

5 van 16

- 11 Minimaal twee weken voor de start van de werkzaamheden waarvoor de ontheffing is verleend, moet de ontheffinghouder een ondertekende opdrachtbevestiging van de ecologische begeleiding sturen naar de provincie Gelderland, via e-mailadres post@gelderland.nl. Vermeldt hierbij het zaaknummer. In de opdrachtbevestiging moet een omschrijving van de ecologische begeleiding, de naam en het telefoonnummer van de ecologisch deskundige worden genoemd.
- 12 De ontheffinghouder is ervoor verantwoordelijk dat de ecologische deskundige tijdens het aanbrengen van de mitigerende maatregelen en de ecologische begeleiding alle bevindingen bijhoudt in een logboek. Dit logboek is beschikbaar op de locatie van het project. Vermeld in het logboek:
- op welke data de deskundige aanwezig was;
 - welke werkzaamheden zijn uitgevoerd;
 - duidelijke foto's van de werkzaamheden en de geplaatste voorzieningen;
 - hoeveel exemplaren en verblijfplaatsen van welke soorten op welke locatie zijn waargenomen.

Het logboek moet aanwezig zijn op de plaats waar de activiteiten worden uitgevoerd. Het is verplicht om deze te tonen op verzoek van bevoegde toezichthouders en opsporingsambtenaren.

Stuur dit logboek uiterlijk twee weken na het afronden van de werkzaamheden naar de provincie Gelderland via post@gelderland.nl. Vermeld het zaaknummer dat boven deze brief staat: 2021-016061.

- 13 U bent zelf verantwoordelijk voor het verkrijgen van eventueel benodigde ontheffingen, vergunningen of toestemmingen op grond van andere wet- en regelgeving.
- 14 Meld de start van de werkzaamheden minimaal twee weken voor de startdatum bij de provincie Gelderland, via post@gelderland.nl en vermeld het zaaknummer dat boven deze brief staat: 2021-016061.

EIS Nederland, FLORON, SOVON, STONE, Staatsbosbeheer, Natuurmonumenten, De Landschappen en Stichting Beheer Natuur en Landelijk gebied); en/of

- zich aantoonbaar actief inzet op het gebied van de soortenmonitoring en/of -bescherming.

Datum
22 september 2022

Zaaknummer
2021-016061

Blad
6 van 16

Soortspecifieke voorschriften

- 15 Alle preventieve en mitigerende maatregelen zoals genoemd in paragraaf 5.4 tot en met 5.8 moeten volgens de beschrijving en planning worden uitgevoerd.
- 16 De deskundige genoemd in voorschrift 9 begeleidt in elk geval het plaatsen of aanbrengen van mitigerende maatregelen en het ongeschikt maken van verblijfplaatsen.

3 Toelichting en aanvraag ontheffing compensatie herplantplicht

In verband met de uitbreiding van de RWZI aan de Honesweg 14 te Winterswijk zal een gedeelte van de aanwezige houtopstand worden gekapt. Hiervoor is op 2 februari 2022 een kapmelding gedaan bij de provincie Gelderland, gevolgd door een aanvulling op 27 juli 2022 (voor 1 extra boom). Door de realisatie van enkele bouwwerken op de gekapte locaties is herplant op dezelfde locatie niet mogelijk. Deze ontheffing voorziet in een toestemming om op een andere locatie te voldoen aan de herplantplicht. De herplantlocatie bevindt zich aan de oostkant van hetzelfde kadastrale perceel. Aangezien er sprake is van een verplichte compensatie van het Gelders Natuurnetwerk (zie figuur 3, bijlage 2) zal er 2.550 m² nieuw bos worden gecreëerd voor de 1.550 m² die verloren gaat. De wijziging van de begrenzing van GNN zal vastgelegd worden in een bestemmingsplanwijziging.

Gegevens gevelde houtopstand:

Locatie 1:

Boomsoort	Vochtig bos met productie (populier, es, esdoorn, beuk, haagbeuk, eik, iep en els)
Kadastrale gegevens	Gemeente Winterswijk Sectie I, nummer: 14949
Plaatselijke benaming	Honesweg 14 te Winterswijk
Oppervlakte	1500 m ² (15 are)

Een kaart met de gekapte oppervlakte is opgenomen in bijlage 2, figuur 4.

Locatie 2:

Boomsoort	Zomereik
Kadastrale gegevens	Gemeente Winterswijk Sectie I, nummer: 519
Plaatselijke benaming	Honesweg 14 te Winterswijk
Oppervlakte	50 m ² (0,5 are)

Een kaart met de gekapte boom is opgenomen in bijlage 2, figuur 5.

Gegevens compensatielocatie

Boomsoort	Vochtig bos met bomen en struiken als zomereik, Spaanse aak, ruwe berk en sleedoorn, vlier en kardinaalsmuts
-----------	--

Datum
22 september 2022

Zaaknummer
2021-016061

Blad
7 van 16

Kadastrale gegevens	Gemeente Winterswijk Sectie I, nummer: 14949
Plaatselijke benaming	Honesweg 14 te Winterswijk oostkant bestaande houtopstand
Oppervlakte	2550 m2 (25,5 are)

Een kaart met de compensatielocatie is opgenomen in bijlage 2, figuur 4.

Motivering

Uw aanvraag compensatie herplantplicht is getoetst aan de criteria die zijn genoemd in de Omgevingsverordening Gelderland.

Conclusie

Wij verlenen u toestemming om de herplantplicht uit te voeren op een andere locatie, conform artikel 3.91 lid c uit de Omgevingsverordening Gelderland, namelijk omdat:

- de houtopstand geveld wordt of teniet gaat ter uitvoering van een ruimtelijke ingreep in overeenstemming met een onherroepelijk bestemmingsplan.

De ontheffing kan om deze reden worden verleend.

4 Voorschriften ontheffing compensatie herplantplicht

Aan de ontheffing compensatie herplantplicht verbinden wij de volgende voorschriften:

1. Op het compensatieperceel wordt de aanplant zodanig aangebracht dat deze na tien jaar een gesloten kronendak kan vormen;
2. De 2550 m2 aan te herplanten bomen en struiken moeten uiterlijk op 31 oktober 2022 en bij voorkeur eerder dan de kap van de bestaande houtopstand heeft plaatsgevonden, zijn aangeplant op het compensatieperceel. Dit in verband met de functie van het compensatieperceel als mitigerende maatregel voor beschermde soorten;
3. Daarbij moet aangeplant worden conform het beplantingsplan in de rapport "Compensatieplan Gelders Natuur Netwerk incl. houtopstand, Honesweg 14 te Winterswijk, Econsultancy rapportnummer 15907.007, januari 2022", namelijk in totaal 800 stuks bomen en struiken, met een hoogte van minimaal 80-100 cm en een aantalsverdeling van ca. 50-50%;
4. Er kan ook gekozen worden voor het (gedeeltelijk) aanplanten van hogere bomen om een snellere bosvorming te stimuleren. Het aantal aan te planten bomen en struiken blijft in dat geval wel gelijk (800 stuks);
5. Indien de aanplant na drie jaar niet is aangeslagen, dan bent u verantwoordelijk voor het onverwijld vervangen van de niet-aangeslagen aanplant.

5 Procedure

5.1 Uitgevoerd onderzoek soortenbescherming

Er is in het plangebied onderzoek uitgevoerd naar de aanwezigheid van beschermde soorten, waaronder kleine marterachtigen, de grote bosmuis en de sleedoornpage. Het onderzoek is uitgevoerd op de onderzoekslocatie conform de handreiking kleine marterachtigen van de provincie Noord-Brabant, door middel van het plaatsen van wildcamera's en marterboxen verspreid over het gebied. De camera's en marterboxen zijn voor een periode van 12 weken in het veld geplaatst bij hollen, wissels en andere plekken in het gebied waar de trefkans het grootst werd geschat. Het onderzoek is beschreven in het "Activiteitenplan Honesweg 14 te Winterswijk, Econsultancy, rapportnr. 15907.006, december 2021"

Voor het onderzoek naar de grote bosmuis is conform de 'IBN-methode' (Bergers, 1997) binnen de periode augustus tot en met oktober onderzoek uitgevoerd. De periode augustus-oktober is de optimale periode voor het onderzoek, omdat dit buiten de voortplantingsperiode is gelegen. Onderzoek in de voortplantingsperiode kan als effect hebben dat grote bosmuizen vanuit een stresssituatie hun jongen werpen in de val.

Voor het onderzoek naar de sleedoornpage is in de herfst, wanneer de bladeren van de struiken waren, één veldbezoek uitgevoerd. Gedurende het veldbezoek zijn de aanwezige sleedoornstruiken onderzocht op aanwezigheid van eitjes van de sleedoornpage.

5.2 Waargenomen soorten

In de periode van eind september tot begin november 2021 zijn er regelmatig waarnemingen gedaan van de bunzing (19 maal) en de wezel (7 maal). Op basis van deze regelmatige waarnemingen van wezel en bunzing dient men er van uit te gaan dat deze soorten verblijfplaatsen en/of essentieel leefgebied binnen de planlocatie hebben.

In de maand september zijn 5 exemplaren grote bosmuis waargenomen, waaronder 4 maal subadulte exemplaren. De waarnemingen van meerdere subadulte dieren in het plangebied wijzen op een functie als voortplantingshabitat.

Er zijn geen waarnemingen gedaan van eitjes van de sleedoornpage.

5.3 Effecten van de ingreep

Ten behoeve van uitbreiding van de bestaande RWZI aan de Honesweg te Winterswijk (maximaal 1.500 m²) worden de volgende werkzaamheden voorzien:

- Inrichten groenzone ten oosten van de planlocatie met 2550 m²;
- Verwijderen deel van de aanwezige groenzone met een oppervlakte van 1500 m² en een zomereik met een kroonoppervlak van ca. 50 m²;

- Realiseren van de uitbreiding ten behoeve van kwaliteitsverbetering van het effluent.

Als gevolg van het kappen van 1500 m² houtopstand en realisatie van de uitbreiding worden rust- en verblijfplaatsen van de bunzing, wezel en grote bosmuis definitief vernield.

5.4 Preventieve en mitigerende maatregelen

De volgende preventieve en mitigerende maatregelen worden voorgesteld:

- a. ontwikkelen van een verbeterd compensatiegebied naast de planlocatie;
- b. drie weken voor het kappen van bomen de gehele onderzoekslocatie controleren op holtes en geurzuilen plaatsen;
- c. kap van bomen en struiken buiten de gevoelige perioden uitvoeren. Dat betekent dat de werkzaamheden moeten plaatsvinden tussen begin september-eind oktober 2022.
- d. na het kappen de stobben nog een week laten staan zodat aanwezige dieren de locatie zelfstandig kunnen verlaten.

5.5 Tijdelijke mitigatie

Ter compensatie van het gebied wat verloren gaat wordt een compensatiegebied ingericht naast de onderzoekslocatie (zie figuur 4, bijlage 2). Dit compensatiegebied wordt aangelegd vóórdát er gekapt gaat worden op de planlocatie. Hierdoor kunnen de permanente mitigatiemaatregelen ook dienen als tijdelijke maatregelen.

5.6 Zorgvuldig handelen en ongeschikt maken

Het is van belang dat de werkzaamheden buiten de gevoelige periodes van voortplanting en winterrust van de aanwezige beschermde soorten plaatsvinden. Daarnaast dient rekening gehouden te worden met broedvogels en algemene amfibieën. Om buiten de gevoelige periodes te werken wordt de houtopstand in de periode 1 september tot 31 oktober 2022 gekapt. Als er afwijkingen optreden dan zal de begeleidend ecooloog adviseren.

Maximaal drie weken vóórdát de bomen en struiken gekapt zullen worden, wordt de onderzoekslocatie geïnspecteerd op de aanwezigheid van holtes en andere geschikte verblijfplaatsen. Geschikte verblijfplaatsen die handmatig verwijderd kunnen worden, worden door de begeleidend ecooloog handmatig ongeschikt gemaakt/opgeruimd. In de omgeving van de holtes worden geurzuilen (op basis van *Tupoleum*) geplaatst. Deze geurzuilen verspreiden een geur die ervoor zorgt dat de planlocatie onaangenaam wordt voor kleine marters en muizen. Deze soorten worden hierdoor gestimuleerd om voorafgaand aan de werkzaamheden weg te trekken van de planlocatie.

Ongeveer drie weken na het ongeschikt maken worden de bomen en struiken gekapt. Hierbij blijven de stobben echter nog behouden. Deze stobben blijven één week in de grond staan, zodat eventueel aanwezige dieren nog zelf kunnen wegtrekken. Na een week worden de boomstobben verwijderd en kan de onderzoekslocatie worden vrijgegeven voor verdere werkzaamheden.

5.7 Aanleggen vervangende houtopstand als permanente mitigatie

De 2.550 m² “Vochtig bos met productie” wordt gecompenseerd op het graslandperceel ten oosten van de planlocatie (zie figuur 4). Het compensatiegebied wordt zo gesitueerd dat de bosschage zijn huidige waarde volledig kan behouden. Dit betekent dat het compensatiegebied het breedst is op de locatie waar een deel van het GNN verdwijnt.

De wijze van herplant en de aard van beplanting is reeds aan de orde geweest bij de voorschriften in het kader van de ontheffing compensatie herplantplicht (paragraaf 4).

In het compensatiegebied wordt ingezet op het creëren van een ruime hoeveelheid nieuwe schuilplaatsen voor marters en muizen. Verspreid door het gebied worden vijf nestkasten voor kleine marterachtigen geplaatst op beschutte plekken om direct op de korte termijn te voorzien in verblijfplaatsen. Daarnaast worden verspreid door het gebied bulten/stapels met houtafval en maaisel neergelegd. Dergelijke bulten kunnen door muizen en marters worden gebruikt als verblijfplaats. Tot slot worden enkele houtwallen/richels/takkenrillen in het terrein gecreëerd, deze dienen eveneens als verbindend element richting de bestaande bosschage. Het hout wat voor deze houtwallen wordt gebruikt komt van de te kappen bomen op de planlocatie, de houtwallen kunnen zodoende nog niet volledig worden ingericht voordat de kap van de bomen op de planlocatie plaatsvindt.

5.8 Overige maatregelen

Kap- en grondwerkzaamheden worden binnen het leefgebied van kleine marters en de grote bosmuis in één richting uitgevoerd.

5.9 Welke besluiten al van toepassing

Voor het project is niet eerder een ontheffing verleend.

Voor de te nemen maatregelen wordt geen gebruik gemaakt van een gedragscode.

Op 4 februari 2022 en 27 juli 2022 hebben wij uw aanvullingen ontvangen. Die aanvullingen zijn onderdeel van de ontheffingsaanvraag.

6 Overwegingen

Bij de beoordeling zijn aspecten van onderzoek, mitigatie, alternatieven, wettelijk belang en stand van instandhouding van de aangevraagde soorten beoordeeld. Hieronder vindt u de samenvatting van deze beoordeling.

Tabel 2: Beoordeling van het toetsingskader

Toetsingskader	Beoordeling
Er is voldoende onderzoek uitgevoerd naar alle mogelijk voorkomende soortgroepen en alleen op de aangevraagde soorten treedt een effect op door het project.	Ja
Het onderzoek naar de aangevraagde soorten is door deskundigen uitgevoerd en door ons als voldoende beoordeeld.	Ja
De negatieve effecten op de aanwezige natuurwaarden worden met de voorgeschreven maatregelen voldoende gemitigeerd en gecompenseerd.	Ja
De alternatieve locaties, werkwijze, inrichting en planning zijn voldoende afgewogen en er is geen bevredigend alternatief.	Ja
Het wettelijk belang waarvoor is aangevraagd zoals aangegeven in tabel 1 is van toepassing en voldoende onderbouwd.	Ja
De lokale staat van instandhouding van de aangevraagde soorten blijft gewaarborgd door het nemen van de voorgeschreven maatregelen.	Ja

Conclusie

Gelet op het voorgaande kan de gevraagde ontheffing soortenbescherming worden verleend. Deze ontheffing wordt gecombineerd met de ontheffing compensatie herplantplicht.

OVERIGE VERPLICHTINGEN

Wij wijzen u erop dat u zelf verantwoordelijk bent voor het verkrijgen van eventueel benodigde ontheffingen, vergunningen of toestemmingen op grond van andere wet- en regelgeving.

7 Zienswijzen

Naar aanleiding van het ontwerpbesluit zijn geen zienswijzen binnengekomen.

8 Juridische grondslagen

Voor dit besluit gelden:

- Algemene wet bestuursrecht
- Wet natuurbescherming, hoofdstuk 3, Overige soorten, artikel 3.10

Datum
22 september 2022

Zaaknummer
2021-016061

Blad
12 van 16

Bijlage 2: Ligging plangebied en uitvoering mitigerende maatregelen

Figuur 1: Topografische ligging plangebied Honesweg 14 te Winterswijk.

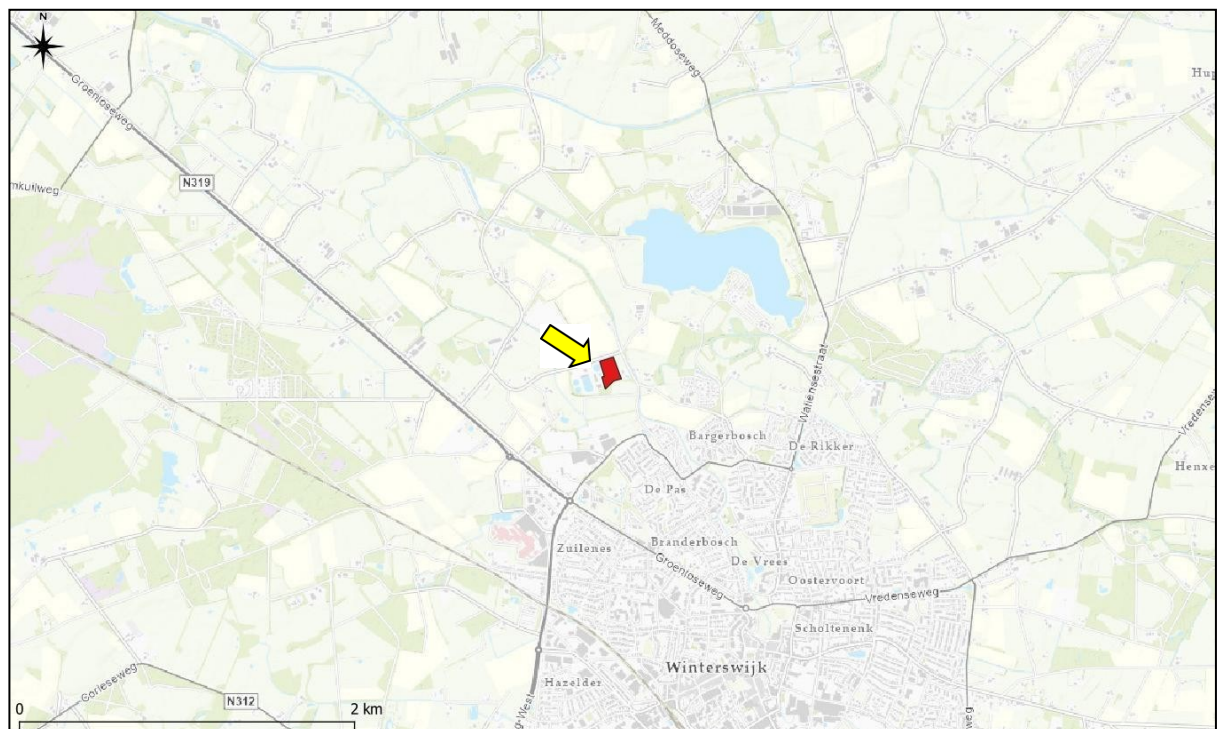

Datum
22 september 2022

Zaaknummer
2021-016061

Blad
13 van 16

Figuur 2: Luchtfoto plangebied en compensatielocatie Honesweg 14 te Winterswijk.



Datum
22 september 2022

Zaaknummer
2021-016061

Blad
14 van 16

Figuur 3: Ligging van de planlocatie ten opzichte van Gelders Natuur Netwerk (GNN) en Groene Ontwikkelingszone (GO).



Datum

22 september 2022

Zaaknummer

2021-016061

Blad

15 van 16

Figuur 4: Ligging van het te kappen perceel (rood) en van de compensatielocatie (groen) met daarin de aan te brengen mitigerende maatregelen.

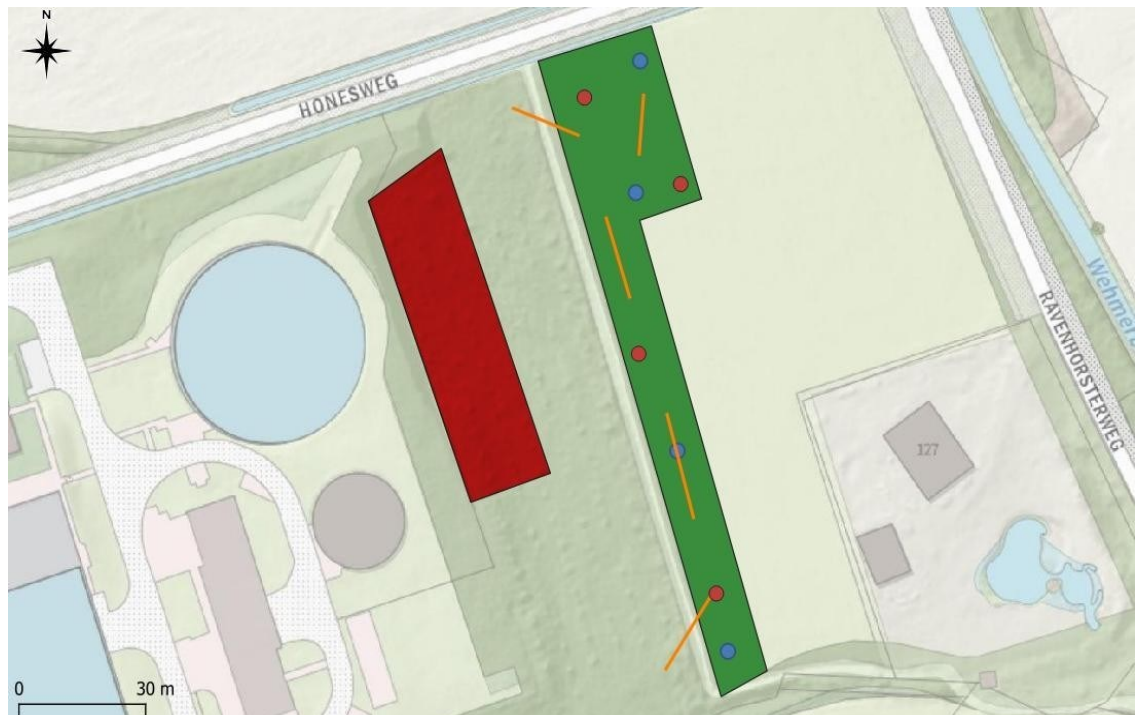

Datum
22 september 2022

Zaaknummer
2021-016061

Blad
16 van 16

Figuur 5: Ligging van de solitaire eik die aanvullend wordt gekapt en gecompenseerd.

