



Besluit Verlenen ontheffing

Gemeente Winterswijk
T.a.v. de heer B. Garstenveld
Postbus 101
7100 AC WINTERSWIJK

Datum
1 november 2022

Zaaknummer
2022-007158

Onderwerp
Wet natuurbescherming -
soortbescherming

Inlichtingen bij
Provincieloket
026 359 99 99
post@gelderland.nl

Blad
1 van 14

Locatie

Vosseveldseweg, Ratumseweg, Waliëseweg en
Greuneweg te Winterswijk

Gemeente

Winterswijk

Activiteit

Gefaseerde kap en herplant van vier bomenlanen

Beste meneer Garstenveld,

Hierbij ontvangt u een definitief besluit over bovengenoemde aanvraag. Wij zijn van plan u deze ontheffing te verlenen.

De bijlagen zijn onderdeel van dit besluit

Bijlage 1 bevat een toelichting op ons besluit. Ook zijn de voorschriften van deze ontheffing beschreven in bijlage 1. In bijlage 2 is een kaart van het projectgebied opgenomen en in bijlage 3 de mitigerende maatregelen. Bijlage 4 weergeeft de vliegroutes. Neem alle bijlagen goed door.

Definitief besluit

Wij verlenen u deze ontheffing.

U ontvangt nu het definitieve besluit. Wij publiceren dit besluit op www.overheid.nl. Diegenen die een zienswijze hebben ingediend, kunnen in beroep gaan tegen het besluit.

Datum

1 november 2022

Zaaknummer

2022-007158

Blad

2 van 14

Meer informatie

Heeft u nog vragen? Kijk daarvoor op [gelderland.nl](https://www.gelderland.nl). U kunt ook contact opnemen met het Provincieloket via telefoonnummer 026 359 99 99. Houdt u het zaaknummer van deze brief bij de hand. We kunnen u dan sneller helpen.

Met vriendelijke groet,
namens Gedeputeerde Staten van Gelderland,



Erik Steenbergen
Plv. Teammanager Vergunningverlening

Documentnummers inzage stukken:

03695668, 03696173, 03696174, 03696175, 03758686, 03760802, 03765797, 03765800,
03765801, 03765803

Bijlagen

- Bijlage 1 – Toelichting besluit
- Bijlage 2 – Kaart projectgebied
- Bijlage 3 – Mitigerende maatregelen
- Bijlage 4 – Vliegroutes en aangetroffen waarden

Beroep

Degenen die een zienswijze hebben ingediend en andere belanghebbenden kunnen binnen zes weken na de dag waarop het besluit ter inzage is gelegd hiertegen een beroepschrift indienen bij de rechtbank Gelderland (Postbus 9030, 6800 EM Arnhem). Zij die partij zijn in de hoofdzaak kunnen bij de voorzieningenrechter van de rechtbank Gelderland (Postbus 9030, 6800 EM Arnhem) een verzoek indienen om een voorlopige voorziening te treffen.

Voor individuele burgers (niet voor advocaten en ook niet voor gemachtigden namens een bedrijf of een organisatie) bestaat de mogelijkheid digitaal beroep of een verzoek om een voorlopige voorziening in te dienen. Meer informatie kunt u vinden op www.rechtspraak.nl.

Voor het behandelen van een verzoek om een voorlopige voorziening wordt griffierecht geheven. Over de hoogte en de wijze van betaling van het griffierecht kunt u informatie verkrijgen bij de rechtbank Gelderland via telefoonnummer (088) 361 2000 of op www.rechtspraak.nl.

Datum

1 november 2022

Zaaknummer

2022-007158

Blad

3 van 14

BIJLAGE 1 – TOELICHTING BESLUIT

Beslissing van GEDEPUTEERDE STATEN VAN GELDERLAND op het verzoek van Gemeente Winterswijk, Postbus 101, 7100 AC Winterswijk, hierna te noemen de aanvrager, van 25 april 2022 om een ontheffing op grond van de Wet natuurbescherming, hierna de Wnb.

De opbouw van deze beslissing is als volgt:

- Allereerst worden de ingediende *aanvraag en het procesverloop* toegelicht;
- Daarna volgt het *besluit* met inbegrip van de voorschriften;
- Onder het kopje *beoordeling* wordt de onderbouwing van het besluit gegeven;
- De beslissing wordt afgesloten met een *conclusie en overige verplichtingen*.

AANVRAAG EN PROCESVERLOOP

Op 25 april 2022 ontvingen wij een aanvraag van Gemeente Winterswijk voor een ontheffing in het kader van hoofdstuk 3 van de Wnb op grond van artikel 3.5 lid 2 en lid 4 voor het beschadigen of vernielen van voortplantings- of rustplaatsen van de gewone dwergvleermuis en rosse vleermuis en het opzettelijk verstoren van vleermuizen.

De ontheffing wordt aangevraagd op basis van het in de wet genoemde belang van de volksgezondheid, de openbare veiligheid of andere dwingende redenen van groot openbaar belang, met inbegrip van redenen van sociale of economische aard en met inbegrip van voor het milieu wezenlijke gunstige effecten.

De aanvraag maakt deel uit van deze ontheffing.

Er is voor de aangevraagde werkzaamheden niet eerder een ontheffing verleend.

Er wordt geen gebruik gemaakt van een gedragscode.

Op 31 augustus 2022 hebben wij van de aanvrager aanvullende stukken ontvangen waarom wij bij brief van 16 augustus 2022 hebben verzocht.

Deze aanvraag is nog niet getoetst aan het gebiedendeel zoals neergelegd in hoofdstuk 2 van de Wet natuurbescherming. Mogelijk zijn er door het project ook effecten van stikstof en is hier ook een vergunning Wnb voor nodig. Indien dit het geval is, dient de aanvrager deze ook bij de provincie aan te vragen.

Het ontwerpbesluit heeft gedurende zes weken ter inzage gelegen. Wij hebben binnen deze termijn geen zienswijzen ontvangen.

Op deze aanvraag is afdeling 3.4 van de Algemene wet bestuursrecht van toepassing verklaard.

Datum

1 november 2022

Zaaknummer

2022-007158

Blad

4 van 14

BESLUIT

Gedeputeerde Staten van Gelderland

HEBBEN BESLOTEN

gelet op artikel 3.8 lid 1 en lid 5 van de Wet natuurbescherming

ONTHEFFING TE VERLENEN

aan Gemeente Winterswijk, Postbus 101, 7100 AC Winterswijk

voor de soorten, de verbodsbepalingen en het wettelijke belang zoals weergegeven in tabel 1.

Tabel 1 Soorten, verboden en belang

Soort	Verbod		Belang
Gewone dwergvleermuis (<i>Pipistrellus pipistrellus</i>)	Artikel 3.5 lid 2	Het opzettelijk verstoren	A
	Artikel 3.5 lid 4	Het beschadigen of vernielen van voortplantingsplaatsen of rustplaatsen	
Rosse vleermuis (<i>Nyctalus noctula</i>)	Artikel 3.5 lid 2	Het opzettelijk verstoren	A
	Artikel 3.5 lid 4	Het beschadigen of vernielen van voortplantingsplaatsen of rustplaatsen	

Belang:

A. Artikel 3.8 lid 5b onder 3 van de Wnb: in het belang van de volksgezondheid, de openbare veiligheid of andere dwingende redenen van groot openbaar belang, met inbegrip van redenen van sociale of economische aard en met inbegrip van voor het milieu wezenlijke gunstige effecten.

Aan deze ontheffing zijn op grond van artikel 5.3 van de Wet natuurbescherming de volgende voorschriften verbonden:

Algemene voorschriften

1. De ontheffing geldt voor de 200 bomen aan de Vosseveldseweg (8), Ratumseweg (9), Waliëneweg (12) en Greuneweg (14) te Winterswijk zoals aangegeven in figuur 1 van bijlage 2.
2. De werkzaamheden moeten uiterlijk 1 april 2026 uitgevoerd zijn. Als na 1 november 2024 nog verstorende werkzaamheden plaatsvinden zonder dat hiervoor in een eerder stadium ongeschikt is gemaakt, dient een actualisatie van het onderzoek uit 2021 plaats te vinden.
3. De ontheffing geldt uitsluitend voor de soorten, de verboden en het belang zoals weergegeven in tabel 1.
4. De ontheffinghouder dient direct contact op te nemen met de provincie Gelderland indien er verbodsbepalingen worden overtreden, waarvoor geen ontheffing is verleend. Dit kan het geval zijn als er negatieve effecten optreden op soorten waarvoor geen ontheffing is verleend of als er onverwachte negatieve effecten van de activiteiten optreden. Dit kan via e-mailadres post@gelderland.nl, onder vermelding van het zaaknummer 2022-007158.
5. Deze ontheffing kan uitsluitend gebruikt worden door (medewerkers van) de ontheffinghouder of in opdracht van de ontheffinghouder handelende (rechts-)personen. De ontheffinghouder blijft verantwoordelijk en aansprakelijk voor de juiste naleving van deze ontheffing.

Datum

1 november 2022

Zaaknummer

2022-007158

Blad

5 van 14

6. De in voorschrift 5 genoemde (rechts)personen beschikken op de plaats waar de activiteiten van de ontheffing worden uitgevoerd over een (digitale) kopie van deze ontheffing, en tonen deze op verzoek aan de daartoe bevoegde toezichthouders en opsporingsambtenaren.
7. De in voorschrift 5 genoemde (rechts)personen zijn op de hoogte van de inhoud en het doel van deze ontheffing en de daaraan verbonden voorschriften, zodanig dat zij daar ook invulling en uitvoering aan kunnen geven.
8. Indien de ontheffinghouder de ontheffing in zijn geheel wil overdragen dan dient voor deze naamswijziging toestemming te worden gevraagd bij de provincie Gelderland, via e-mailadres post@gelderland.nl, onder vermelding van het zaaknummer 2022-007158.
9. Minimaal twee weken voor aanvang van de werkzaamheden waardoor verbodsbepalingen worden overtreden moet melding worden gedaan van de datum van start van de werkzaamheden bij de provincie Gelderland, via e-mailadres post@gelderland.nl, onder vermelding van het zaaknummer 2022-007158.
10. De voorgenomen werkzaamheden dienen te worden uitgevoerd onder begeleiding van een deskundige¹ op het gebied van de gewone dwergvleermuis en rosse vleermuis.
11. Minimaal twee weken voor aanvang van de werkzaamheden waardoor verbodsbepalingen worden overtreden wordt door de ontheffinghouder een ondertekende opdrachtbevestiging van de ecologische begeleiding verstrekt aan de provincie Gelderland, via e-mailadres post@gelderland.nl, onder vermelding van het zaaknummer 2022-007158. In de opdrachtbevestiging dient een omschrijving van de ecologische begeleiding, de naam en het telefoonnummer van de ecologisch deskundige te worden vermeld.
12. Vanaf het moment dat verstorende werkzaamheden plaatsvinden is de ontheffinghouder ervoor verantwoordelijk dat de ecologisch deskundige tijdens de ecologische begeleiding alle bevindingen bijhoudt in een logboek. In het logboek wordt vermeld op welke data de deskundige aanwezig was, welke werkzaamheden zijn uitgevoerd en begeleid, en hoeveel exemplaren en verblijfplaatsen van welke beschermde soorten op welke locatie zijn waargenomen. Tevens dienen er duidelijke foto's van de werkzaamheden en de geplaatste voorzieningen te worden opgenomen in het logboek. Het logboek moet altijd aanwezig zijn op de projectlocatie en dient door de ontheffinghouder op verzoek van een toezichthouder direct te worden overhandigd.
13. Het logboek dient door de ontheffinghouder uiterlijk twee weken na afronding van de werkzaamheden aan de provincie Gelderland te worden verstrekt via post@gelderland.nl, onder vermelding van zaaknummer 2022-007158.

¹ De provincie Gelderland verstaat onder een deskundige een persoon die voor de situatie, habitats en soorten ten aanzien waarvan hij of zij gevraagd is te adviseren en/of te begeleiden, aantoonbare ervaring en ((soort)specifieke) ecologische kennis heeft. De ervaring en kennis dient te zijn opgedaan doordat de deskundige:

- op HBO-, dan wel universitair niveau een opleiding heeft genoten met als zwaartepunt (Nederlandse) ecologie; en/of
- als ecooloog werkzaam is voor een ecologisch adviesbureau, zoals bijvoorbeeld een bureau welke is aangesloten bij het Netwerk Groene Bureaus.

Met betrekking tot soorten of specifieke soorten kan als deskundige ook iemand worden aangemerkt die:

- op MBO-niveau een opleiding heeft afgerond met als zwaartepunt de Wet natuurbescherming, soortenherkenning en zorgvuldig handelen ten opzichte van die soorten; en/of
- zich aantoonbaar actief inzet op het gebied van de soortenbescherming en is aangesloten bij en werkzaam voor de daarvoor in Nederland bestaande organisaties (zoals bijvoorbeeld Zoogdiervereeniging, RAVON, Stichting Das en Boom, Vogelbescherming Nederland, Vlinderstichting, Natuurhistorisch Genootschap, KNNV, NJN, IVN, EIS Nederland, FLORON, SOVON, STONE, Staatsbosbeheer, Natuurmonumenten, De Landschappen en Stichting Beheer Natuur en Landelijk gebied) en/of zich aantoonbaar actief inzet op het gebied van de soortenmonitoring en/of -bescherming.

Soortspecifieke voorschriften

14. Alle mitigerende maatregelen zoals genoemd in tabel 3 en die zijn opgenomen in bijlage 3 van deze ontheffing dienen te worden uitgevoerd.
15. De deskundige zoals genoemd in voorschrift 10 begeleidt in elk geval het plaatsen of aanbrengen van mitigerende maatregelen, het ongeschikt maken van verblijfplaatsen en holtes van bomen en begeleidt de kapwerkzaamheden.
16. Voor het ongeschikt maken voor vleermuizen mogen geen zelf-expanderende vulmiddelen (zoals purschuim) worden gebruikt om gaten dicht te zetten en geen netten of andere materialen worden toegepast waarin ze verstrikt kunnen raken.
17. Als in de broedperiode gewerkt wordt dienen aanwezige broedgevallen van algemene broedvogels buiten de invloedssfeer van de werkzaamheden te blijven. Een deskundige op het gebied van vogels dient te bepalen of en welke werkzaamheden uitgevoerd kunnen worden.
18. De voorgeschreven voorzieningen zoals beschreven in tabel 3 moeten conform de richtlijnen uit het kennisdocument van BIJ12 geplaatst worden (hoogte, expositie, etc.). De ontheffinghouder ziet erop toe dat de voorzieningen elk moment duurzaam en functioneel zijn.

Gewone dwergvleermuis en rosse vleermuis

19. Alle te kappen bomen met holtes en andere mogelijke ruimtes voor verblijfplaatsen dienen voorafgaand aan de werkzaamheden ongeschikt gemaakt te worden. Er mag alleen ongeschikt gemaakt worden in het actieve seizoen van vleermuizen, lopend van 1 april tot 1 november en niet in de kwetsbare kraamperiode (niet tussen 1 mei en 15 juli). Echter, aangezien het om kap van bomen gaat en dit buiten het broedseizoen van vogels uitgevoerd moet worden, dient er voor vleermuizen ongeschikt gemaakt te worden tussen 1 september en 1 november.
20. Het ongeschikt maken moet maximaal 2 weken voor de werkzaamheden worden uitgevoerd. Echter tussen het ongeschikt maken en de start van de werkzaamheden moeten wel minimaal 3 dagen zitten waarop het weer bij zonsondergang geschikt is geweest voor vleermuizen; minimaal 10 graden Celsius, weinig wind (< 5 Bft) en droog. Na deze drie dagen moet nogmaals met een avondcontrole door een vleermuisdeskundige, en bij geschikt weer voor vleermuizen, gecontroleerd worden of de vleermuizen echt vertrokken zijn. Daar waar de werkzaamheden in de winterperiode moeten plaatsvinden, moet het ongeschikt maken en deze controle tussen 15 september en 1 november worden uitgevoerd.
21. Indien bij de controleronde uitvliegende vleermuizen worden waargenomen, worden in overleg met de ecologisch deskundige aanvullende maatregelen getroffen om de verblijfplaats(en) ongeschikt te maken. Ook na deze maatregelen moet een controle worden uitgevoerd of de vleermuizen echt vertrokken zijn, zoals omschreven bij voorschrift 20. Deze cyclus dient net zolang herhaald te worden totdat er geen uitvliegende vleermuizen meer worden waargenomen.
22. Indien tijdens de werkzaamheden toch vleermuizen worden aangetroffen, wordt het werk ter plaatse stopgezet totdat de vleermuizen uit zichzelf vertrokken zijn. De ecologisch deskundige wordt hierbij geraadpleegd. Indien de vleermuizen niet uit zichzelf vertrekken, moet contact opgenomen worden met de provincie Gelderland om toestemming te vragen voor aanvullende maatregelen.

Datum

1 november 2022

Zaaknummer

2022-007158

Blad

7 van 14

23. Aanwezige holtes in de te kappen bomen dienen voorafgaand aan het ongeschikt maken – in de actieve periode van vleermuizen – door middel van endoscopisch onderzoek onderzocht te worden op aanwezigheid van vleermuizen en/of andere beschermde soorten zoals bosuil, ransuil en steenuil (holenbroeders) en/of marterachtigen. Als de holte niet volledig te overzien is, dienen alle mogelijke in- en uitvliegopeningen afgesloten te worden met exclusion flaps. Als tussen 1 september en 1 november bij een visuele inspectie van de holte deze ruimte volledig te overzien is, en er zijn met zekerheid geen dieren aanwezig, dan mag de holte al definitief dichtgezet worden met bijvoorbeeld stevig plastic om (her)vestiging te voorkomen.
24. Als uit de visuele inspectie en het endoscopisch onderzoek blijkt dat er beschermde soorten anders dan rosse vleermuis een verblijfplaats hebben in de te kappen bomen en/of dat er jaar rond beschermde nesten aangetroffen worden, dan dient/dienen de betreffende boom/bomen behouden te blijven en dient de provincie Gelderland geïnformeerd te worden. Waar nodig kunnen extra maatregelen en/of een aangepaste werkwijze overlegd worden.
25. De 12 aan te brengen bolle vleermuiskasten van het type Schwegler 2FN en de 4 grote bolle kraam/overwinteringskasten van het type Schwegler 1 FW voor rosse vleermuis krijgen een permanent karakter en dienen derhalve voor onbepaalde tijd te blijven hangen aan bomen die niet gekapt gaan worden. De kasten dienen minimaal drie maanden voorafgaand aan het ongeschikt maken (en aansluitend de kapwerkzaamheden) aangebracht te zijn voor voldoende gewenningstijd.
26. De kap van de boom met de aangetroffen zomerverblijfplaats van rosse vleermuis wordt in 2023 of 2024 uitgevoerd (red: fasering), zodat rosse vleermuis voldoende tijd heeft om te gewennen aan de permanente voorzieningen die uiterlijk in februari 2023 opgehangen worden. De definitieve locaties van de kasten worden in het logboek opgenomen en zodra bekend aan de provincie Gelderland verstuurd.
27. Het gebruik van de kasten en de activiteit van rosse vleermuis in de omgeving dient gedurende 5 jaar op drie momenten, na jaar 1, 3 en 5, gemonitord te worden door een ecologisch deskundige. Een verslag met de bevindingen dient voorgelegd te worden aan de provincie Gelderland, op post@gelderland.nl, onder vermelding van het zaaknummer 2022-007158.
28. De kap (en herplant) moet jaarlijks dusdanig gefaseerd plaatsvinden, zodat de lijnstructuren aanwezig blijven (omtrek van de nieuw aan te planten bomen op 1 meter hoogte moeten minimaal 16 tot 18 cm zijn) en vliegroutes en/of foerageergebied van vleermuizen bespaard blijven (de te planten bomen zijn ca. 4,5 meter hoog). Hiertoe worden de werkzaamheden verdeeld over twee fases. In fase 1, tussen 1 september 2022 en 1 maart 2023 – worden bomen om-en-om verwijderd en nieuw aangeplant. De overige bomen worden in fase 2, binnen 1 tot 3 jaar, in de actieve periode van vleermuizen en buiten het broedseizoen waar nodig ongeschikt gemaakt en aansluitend gekapt en opnieuw aangeplant. Per laan betekent dat:
- Laan 8: Uitvoering kap en herplant tussen eind 2022 en begin 2023. Ter compensatie van 43 te kappen bomen worden 35 fladderiepen teruggeplaatst. De bomen worden iets ruimer terug geplant om meer groeiruimte te geven.
 - Laan 9: Uitvoering kap en herplant tussen eind 2022 en eind 2024. Er worden 36 bomen gekapt en minimaal 25 bomen (zomereik, haagbeuk en zoete kers) voor terug geplant, met wat meer groeiruimte.
 - Laan 12: Uitvoering kap en herplant tussen eind 2022 en eind 2023. Er worden 100 bomen gekapt en minimaal 50 zomereiken en 50 fladderiepen terug geplant, met wat meer groeiruimte.
 - Laan 14: Uitvoering kap en herplant tussen eind 2022 en eind 2024. Er worden 21 bomen gekapt. Deze worden één op één vervangen door de herplant van zomereik.

Datum

1 november 2022

Zaaknummer

2022-007158

Blad

8 van 14

BEOORDELING VAN DE AANVRAAG**Project***In de aanvraag beschreven project*

Aan de Vosseveldseweg (8), Ratumseweg (9), Waliënseweg (12) en de Greuneweg (14) staan 200 minder vitale bomen van verschillende soorten (met name zomereiken (68) en Amerikaanse eiken (87), maar ook beuken (42), één grove den en twee acacia's). De totale lengte van vier bovengenoemde lanen is 5,6 kilometer. De initiatiefnemer is voornemens om de bomen gefaseerd te kappen en hier aansluitend bomen voor terug te plaatsen. De herplant bestaat vooral uit zomereik en fladderiep, maar ook enkele zoete kers en haagbeuk komen er terug in de plaats. De planning is om de kap en de herplant tussen eind 2022 en eind 2024 uit te voeren. De bomen worden daarbij per laan (8, 9, 12 en 14) gefaseerd gekapt, zodat vliegroutes van vleermuizen (met name van gewone dwergvleermuis en rosse vleermuis) zoveel mogelijk intact blijven en er geen grote gaten in het kronendak ontstaan. De minst vitale bomen worden daarbij als eerste gekapt.

In de bij de aanvraag toegevoegde rapportages 'Quickscan Wet natuurbescherming | Diverse lanen te Winterswijk' (Econsultancy, d.d. 22 februari 2021) en 'Activiteitenplan | Vier laandelen te Winterswijk' (Econsultancy, d.d. 25 april 2022) en in de aanvullende informatie van 31 augustus 2022 zijn opgenomen:

- Het uitgevoerde ecologisch onderzoek en de resultaten;
- Een effectbeoordeling van het project;
- De te nemen mitigerende of compenserende maatregelen;
- Alternatievenafweging;
- Onderbouwing wettelijk belang;
- Beoordeling staat van instandhouding.

In de aanvraag beschreven ecologische waarden en de effecten van het project op deze waarden

Er heeft een ecologisch onderzoek plaatsgevonden naar vogels, vleermuizen en eekhoorn in 2021. De aanvrager heeft aangegeven dat de onderzoeken zijn uitgevoerd op basis van het op dat moment vigerende vleermuisprotocol van het Netwerk Groene Bureaus en de kennisdocumenten van BIJ12.

Tabel 2 geeft een overzicht van de resultaten van het uitgevoerde ecologisch onderzoek en de te verwachten effecten van het project.

Tabel 2 Resultaten ecologisch onderzoek en effectbeoordeling

Aangetroffen soorten	Aantal aangetroffen verblijfplaatsen	Aantal verblijfplaatsen waar negatieve effecten verwacht worden
Gewone dwergvleermuis	vliegroute foerageergebied	vliegroute
Rosse vleermuis	1 zomerverblijfplaats vliegroute foerageergebied	1 zomerverblijfplaats vliegroute
Eekhoorn	2 nesten	geen
Algemene broedvogelsoorten		

Niet aangetroffen zijn:

- jaarrond beschermde nesten van broedvogels, overige functies van vleermuissoorten, reptielen, amfibieën, overige zoogdieren, beschermde planten, vissen, vlinders en ongewervelden.

Datum

1 november 2022

Zaaknummer

2022-007158

Blad

9 van 14

Preventieve maatregelen

De kapwerkzaamheden worden buiten het broedseizoen uitgevoerd om doden, verwonden of verstoren van broedende vogels te voorkomen en buiten de actieve periode van vleermuizen om verstoring van vliegroutes te voorkomen.

Mitigerende maatregelen

Tabel 3 geeft een overzicht van de te realiseren alternatieve voorzieningen voor de gewone dwergvleermuis en rosse vleermuis. De voorzieningen zijn/worden aangebracht conform de richtlijnen uit het kennisdocument van BIJ12. In bijlage 3 van deze ontheffing zijn de locaties van de voorzieningen opgenomen.

Tabel 3 Overzicht van de te realiseren alternatieve voorzieningen

Soorten waarop negatief effect wordt verwacht	Tijdelijke mitigatie	Permanente mitigatie
Gewone dwergvleermuis Rosse vleermuis	Niet van toepassing. Er wordt direct permanente mitigatie gerealiseerd.	<p>Minimaal drie maanden voorafgaand aan het ongeschikt maken en aansluitend de kap van de boom met de zomerverblijfplaats van rosse vleermuis, worden 12 bolle kasten van het type Schwegler 2FN en 4 grote bolle kasten van het type Schwegler 1FW aangebracht op geschikte locaties, zoals beschreven in het Kennisdocument 'Rosse Vleermuis' van BIJ12 (2017) en in de <i>aanvullende informatie</i> van 31 augustus 2022 en zoals weergegeven in <i>figuur 2</i>, <i>bijlage 3</i>. De kasten worden uiterlijk in februari 2023 geplaatst.</p> <p>De kasten dienen te allen tijde beschikbaar en toegankelijk te zijn voor vleermuizen.</p> <p>De kap wordt gefaseerd uitgevoerd om (essentiële) vliegroutes van vleermuizen zoveel mogelijk intact te houden. Daartoe worden bomen om-en-om vervangen in fase 1 tussen 1 september 2022 en 1 maart 2023. In fase 2 worden de resterende bomen binnen 1 tot 3 jaar gekapt en opnieuw aangeplant, om het ontstaan van grote gaten, ook door verdere natuurlijke sterfte, in de bomenlanen te voorkomen.</p> <p>De planning en werkzaamheden per laan zijn beschreven in <i>voorschrift 28</i> van deze ontheffing.</p> <p>De nieuw aan te planten bomen zijn minimaal 16-18 cm dik op 1 meter hoogte en zijn 4,5 meter hoog. Zo kunnen de bomenrijen blijven functioneren als oriëntatie (vliegroute) voor vleermuizen.</p>

Datum

1 november 2022

Zaaknummer

2022-007158

Blad

10 van 14

Beoordelingskader

Tabel 4 geeft een overzicht weer van de relevante aspecten waarop getoetst is in het kader van de Wnb.

Tabel 4 Beoordeling van het toetsingskader

Toetsingskader	Beoordeling
Er is voldoende onderzoek uitgevoerd naar alle mogelijk voorkomende soortgroepen en alleen op de aangevraagde soorten treedt een effect op.	Ja
Het onderzoek naar de aangevraagde soorten is door deskundigen uitgevoerd en door ons als voldoende beoordeeld.	Ja
De negatieve effecten op de aanwezige natuurwaarden worden met de voorgeschreven maatregelen voldoende gemitigeerd en gecompenseerd. <u>Toelichting:</u> <ol style="list-style-type: none"> 1. Alle te kappen bomen moeten direct voorafgaand aan de kap visueel geïnspecteerd worden op de aanwezigheid van (jaarrond beschermde) nesten en/of verblijfplaatsen. Alle holtes worden met endoscopisch onderzoek onderzocht op verblijfplaatsen en aanwezige individuen. 2. <u>Overzichtelijke holtes (1)</u>: als tussen 1 september en 1 november bij een visuele inspectie van de holte deze ruimte volledig te overzien is, en er zijn met zekerheid geen dieren aanwezig, dan mag de holte al definitief dichtgezet worden met bijvoorbeeld stevig plastic. Het is van belang dat alle openingen en kieren afgesloten worden. 3. <u>Overzichtelijke holtes (2)</u>: als tussen 1 september en 1 november bij een visuele inspectie van de holte deze ruimte volledig te overzien is, en er worden wel (een) individu(en) aangetroffen, dan moeten alle holtes en andere openingen afgesloten worden met exclusion flaps. 4. <u>Onoverzichtelijke holtes</u>: bij het ongeschikt maken van bomen met onoverzichtelijke holtes dienen alle mogelijke in- en uitvliegopeningen van de boom afgesloten te worden met exclusion flaps, zodat mogelijk aanwezige dieren kunnen vertrekken. 5. De kap wordt gefaseerd uitgevoerd. In fase 1 – tussen 1 september 2022 en 1 maart 2023 – worden bomen om-en-om gekapt en opnieuw aangeplant. De resterende bomen worden in fase 2, binnen 1 tot 3 jaar, binnen de actieve periode van vleermuizen en buiten het broedseizoen, ongeschikt gemaakt, aansluitend gekapt en opnieuw aangeplant. De boom met de verblijfplaats van rosse vleermuis wordt in 2023 of 2024 gekapt, zodat er voldoende gewinningstijd is. 6. De aan te planten bomen hebben op 1 meter hoogte een minimale omtrek van 16 tot 18 cm en zijn minimaal 4,5 meter hoog. 	Ja
De alternatieve locaties, werkwijze, inrichting en planning zijn voldoende afgewogen en er is geen bevredigend alternatief.	Ja
Het wettelijk belang waarvoor is aangevraagd zoals aangegeven in tabel 1 is van toepassing en voldoende onderbouwd.	Ja
De lokale staat van instandhouding van de aangevraagde soorten blijft gewaarborgd door het nemen van de voorgeschreven maatregelen.	Ja

Conclusie

Gelet op het voorgaande kan de gevraagde ontheffing worden verleend.

OVERIGE VERPLICHTINGEN

Wij wijzen u erop dat u zelf verantwoordelijk bent voor het verkrijgen van eventueel benodigde ontheffingen, vergunningen of toestemmingen op grond van andere wet- en regelgeving.

Datum

1 november 2022

Zaaknummer

2022-007158

Blad

11 van 14

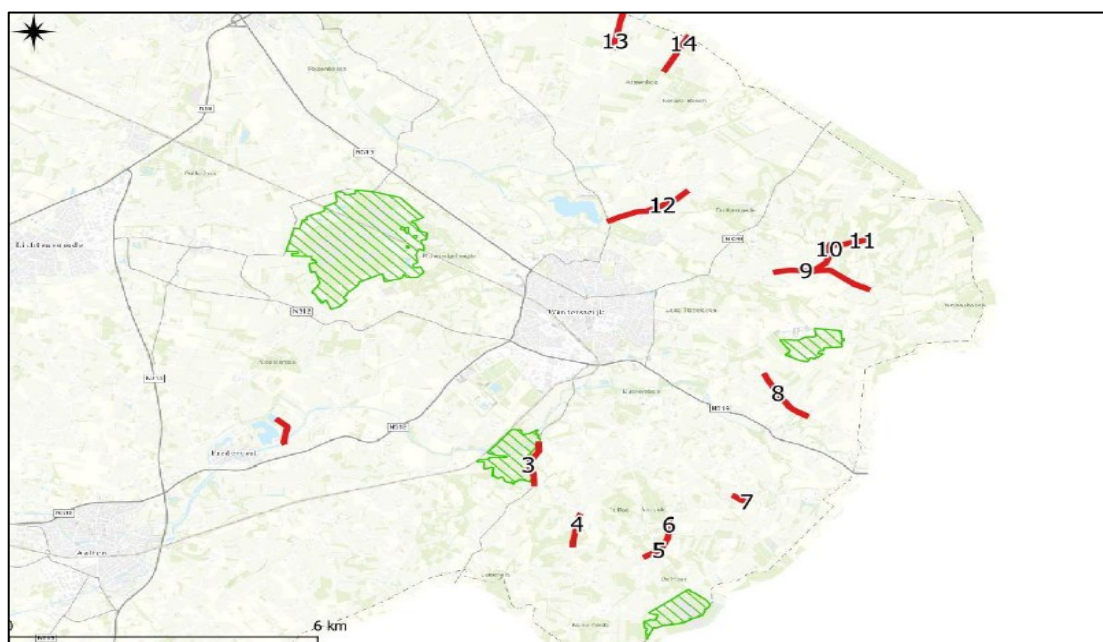
BIJLAGE 2 – KAART PROJECTGEBIED

Laannummer	Straatnaam	Traject
1	Zijweg Grote Goor	Tussen waterplas en Goordiek
2	Goordiek	Tussen Zijweg Grote Goor en Misterstraat
3	Wooldseweg	Tussen Guldenweg en Gosselinkweg
4	Meerdinkweg	Tussen Gosselinkweg en einde bosrand (zuidzijde)
5	Boveltweg	Tussen Wiggersweg en Hijinkhoekweg
6	Harkel wassinkweg	Vanaf Veenweg tot 80 meter ten noorden van Harkel Wassinkweg 13
7	Sieverdinkweg	Tussen Haverkampstegge en Sikkinkweg
8	Vosseveldseweg	Tussen fukkinkweg en Bekingweg
9	Ratumseweg	Tussen Rotweg en Veldboomweg
10	Scholtemaatweg	Tussen Ratumseweg en Moezebrinkweg
11	Moezebrinkweg	Tussen Scholtemaatweg en Veldboomweg
12	Walienseweg	Tussen Meddoseweg en Boeijnkweg
13	Wormskampweg	Tussen Masterveldweg en Duitse grens
14	Greuneweg	Tussen Masterveldweg en Duitse grens

Figuur 1. De ligging van de 14 onderzochte bomenlanen te Winterswijk met een totale lengte van 11,4 km, ten opzichte van de vier Natura2000-gebieden Korenburgerveen, Bekendelle, Wooldse veen en Willinks Weust (groen gearceerd). In de tabel zijn de lanen met nummering, straatnaam en het traject weergegeven. Deze ontheffing heeft enkel betrekking op de vier laannummers 8, 9, 12 en 14.

Datum

1 november 2022

Zaaknummer

2022-007158

Blad

12 van 14

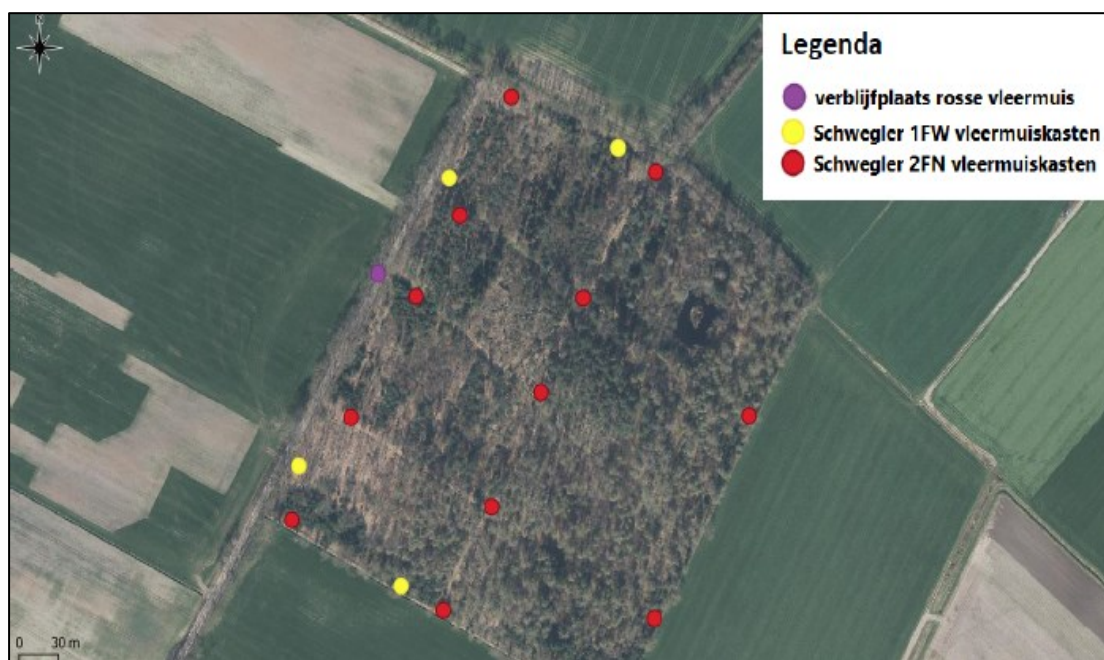
BIJLAGE 3 – MITIGERENDE MAATREGELEN

Figuur 2. De beoogde locaties van de 12 permanente bolle vleermuiskasten van het type Schwegler 2FN en 4 bolle vleermuiskasten van het type Schwegler 1FW aan de Greuneweg (laan 14) te Winterswijk. De kasten worden uiterlijk in februari 2023 aangebracht. De boom met de zomerverblijfplaats van rosse vleermuis (paarse stip) wordt in het najaar van 2023 of in het najaar van 2024 gekapt, zodat er voldoende gewinningstijd is.

Datum

1 november 2022

Zaaknummer

2022-007158

Blad

13 van 14

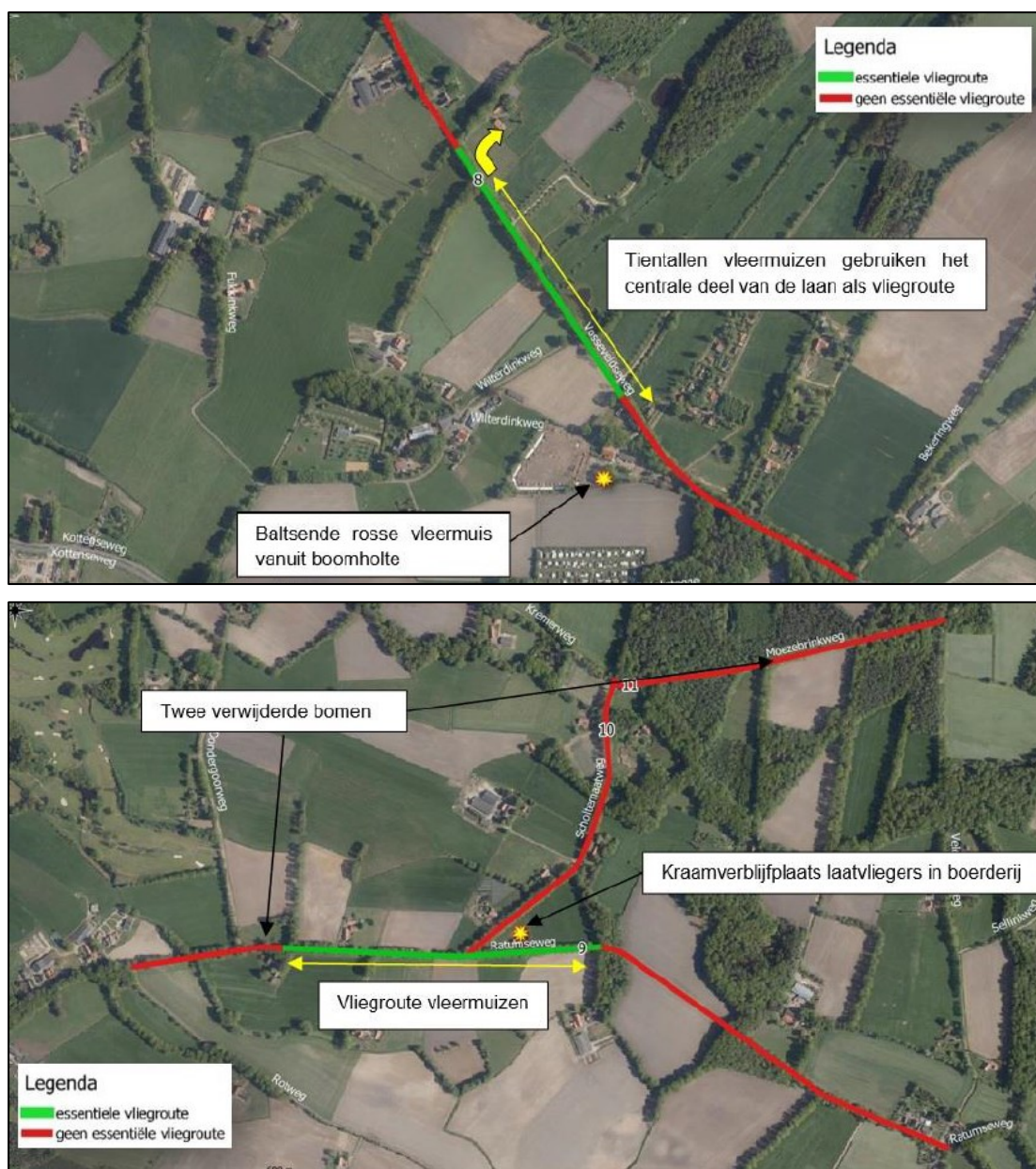
BIJLAGE 4 – VLEGROUTES EN AANGETROFFEN WAARDEN (1)

Figuur 3. De locaties van de aangetroffen natuurwaarden aan laan 8: Vosseveldseweg (boven) en laan 9: Ratumseweg (onder). De groene lijnen weergeven essentiële vliegroutes van vleermuizen, terwijl de rode lijnen niet-essentiële vliegroutes weergeven. De overige aangetroffen natuurwaarden zijn met tekstvakken weergegeven.

Datum

1 november 2022

Zaaknummer

2022-007158

Blad

14 van 14

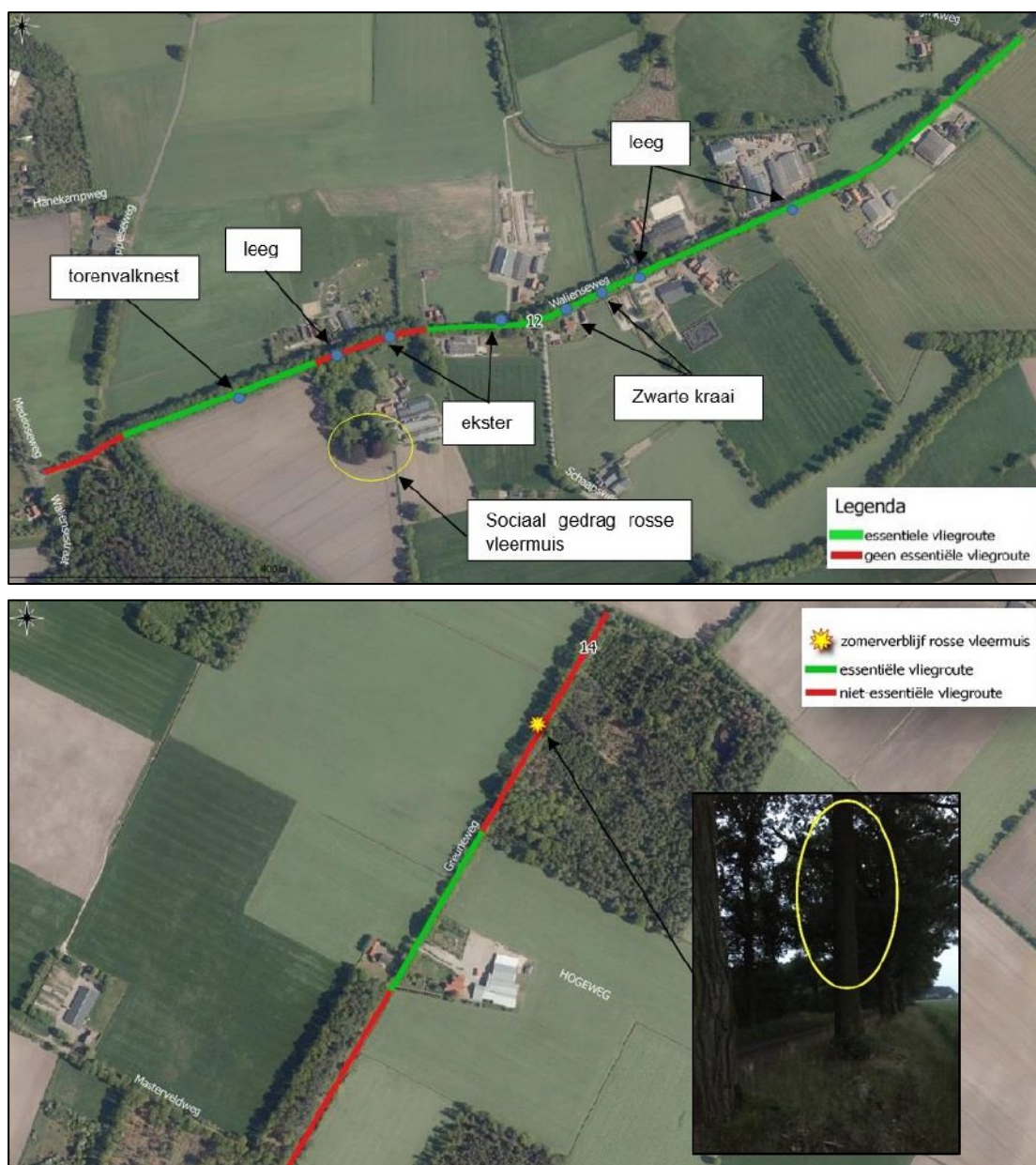
BIJLAGE 4 – Vliegroutes en Aangetroffen Waarden (2)

Figuur 4. De locaties van de aangetroffen natuurwaarden aan laan 12: Waliënweg (boven) en laan 14: Greuneweg (onder). De groene lijnen weergeven essentiële vliegroutes van vleermuizen, terwijl de rode lijnen niet-essentiële vliegroutes weergeven. De overige aangetroffen natuurwaarden zijn met tekstvakken weergegeven.