



## Ontwerpbesluit Verlenen ontheffing

Rijnoevers Arnhem B.V  
T.a.v. de heer R. Nijenhuis  
Reggesingel 4  
7461 BA RIJSSEN

**Datum**  
9 november 2022

**Zaaknummer**  
2022-010538

**Onderwerp**  
Wet natuurbescherming -  
soortbescherming

**Inlichtingen bij**  
Provincieloket  
026 359 99 99  
[post@gelderland.nl](mailto:post@gelderland.nl)

**Blad**  
1 van 17

**Locatie**  
Stadsblokken Arnhem

**Gemeente**  
Arnhem

**Activiteit**  
Plaatsen van informatiecentrum

Geachte heer Nijenhuis,

Hierbij ontvangt u een ontwerpbesluit over bovengenoemde aanvraag betreffende een project waarbij verbodsbepalingen van de Wet natuurbescherming worden overtreden voor de bever. Wij verlenen u deze ontheffing.

### De bijlagen zijn onderdeel van dit besluit

Bijlage 1 bevat een toelichting op ons besluit. Ook zijn de voorschriften van deze ontheffing beschreven in bijlage 1. In bijlage 2 zijn figuren met informatie over het plangebied en voorgenomen activiteiten opgenomen. Neem alle bijlagen goed door.

### Ontwerpbesluit

U ontvangt nu het ontwerpbesluit. U mag pas met de activiteiten beginnen als u het definitieve besluit heeft ontvangen.

Wij publiceren dit ontwerpbesluit op [www.overheid.nl](http://www.overheid.nl). Belanghebbenden kunnen op dit besluit reageren door middel van het indienen van een zienswijze. Als wij reacties ontvangen, krijgt u hierover bericht.

Wilt u een zienswijze indienen? Dat kan mondeling door contact op te nemen met het Provincieloket, telefoonnummer 026 359 99 99, schriftelijk via Gedeputeerde Staten van Gelderland, Postbus 9090, 6800 GX Arnhem of digitaal via [post@gelderland.nl](mailto:post@gelderland.nl).

**Datum**

9 november 2022

**Zaaknummer**

2022-010538

**Blad**

2 van 17

**Meer informatie**

Heeft u nog vragen? Kijk daarvoor op [gelderland.nl](https://www.gelderland.nl). U kunt ook contact opnemen met het Provincieloket via telefoonnummer 026 359 99 99. Houdt u het zaaknummer van deze brief bij de hand. We kunnen u dan sneller helpen.

Met vriendelijke groet,  
namens Gedeputeerde Staten van Gelderland,



Erik Steenbergen  
Teammanager Vergunningverlening

**Documentnummer(s) inzage stukken:** 03742468, 03742470, 03742471

**Bijlagen**

- Bijlage 1 – Toelichting besluit
- Bijlage 2 – Kaarten projectgebied

## **BIJLAGE 1 – TOELICHTING BESLUIT**

Beslissing van GEDEPUTEERDE STATEN VAN GELDERLAND op het verzoek van Rijnrovers Arnhem B.V, Reggesingel 4, 7461 BA te Rijssen, hierna te noemen de aanvrager, van 14 augustus 2022 om een ontheffing op grond van de Wet natuurbescherming, hierna de Wnb.

De opbouw van deze beslissing is als volgt:

- Allereerst worden de ingediende aanvraag en het procesverloop toegelicht;
- Daarna volgt het besluit met inbegrip van de voorschriften;
- Onder het kopje beoordeling wordt de onderbouwing van het besluit gegeven;
- De beslissing wordt afgesloten met een conclusie en overige verplichtingen.

## **AANVRAAG EN PROCESVERLOOP**

Op 14 augustus 2022 ontvingen wij een aanvraag van Rijnrovers Arnhem B.V, te Rijssen, voor een ontheffing in het kader van hoofdstuk 3 van de Wnb op grond van artikel 3.5 lid 2 en lid 4 voor het opzettelijk verstoren en het beschadigen of vernielen van voortplantings- of rustplaatsen van de bever.

De ontheffing wordt aangevraagd op basis van de in de wet genoemde belangen van de volksgezondheid, de openbare veiligheid of andere dwingende redenen van groot openbaar belang, met inbegrip van redenen van sociale of economische aard en met inbegrip van voor het milieu wezenlijke gunstige effecten.

De aanvraag maakt deel uit van deze ontheffing.

Er is voor het aangevraagde project niet eerder een ontheffing verleend.

Er wordt geen gebruik gemaakt van een gedragscode.

Op deze aanvraag is afdeling 3.4 van de Algemene wet bestuursrecht van toepassing verklaard.

**BESLUIT**

Gedeputeerde Staten van Gelderland

**HEBBEN BESLOTEN**

gelet op artikel 3.8 lid 1 en lid 5 van de Wet natuurbescherming

**ONTHEFFING TE VERLENEN**

aan Rijnoevers Arnhem B.V, Reggesingel 4, 7461 BA te Rijssen

voor de soort, verbodsbepaling(en) en wettelijke belang(en) zoals weergegeven in tabel 1

**Tabel 1 Soort, verboden en belang.**

<b>Soort</b>	<b>Verbod</b>		<b>Belang</b>
Bever (Castor fiber)	Artikel 3.5 lid 2	Het opzettelijk verstoren	A
	Artikel 3.5 lid 4	Het beschadigen of vernielen van voortplantingsplaatsen of rustplaatsen	

Belang:

A. Artikel 3.8 lid 5b onder 3 van de Wnb: in het belang van de volksgezondheid, de openbare veiligheid of andere dwingende redenen van groot openbaar belang, met inbegrip van redenen van sociale of economische aard en met inbegrip van voor het milieu wezenlijke gunstige effecten.

Aan deze ontheffing zijn op grond van artikel 5.3 van de Wet natuurbescherming de volgende voorschriften verbonden:

**Algemene voorschriften**

1. De ontheffing geldt voor het plangebied zoals is aangegeven in figuur 1 in Bijlage 2.
2. De werkzaamheden moeten uiterlijk 1 mei 2023 zijn uitgevoerd. Mocht die einddatum niet gehaald worden, dan is de eerstvolgende periode van uitvoering 1 september 2023 tot 1 mei 2024.
3. De ontheffing geldt uitsluitend voor de soort(en), verbod(en) en belang(en) zoals weergegeven in tabel 1.
4. De ontheffinghouder neemt direct contact op met de provincie Gelderland indien er verbodsbepalingen worden overtreden waarvoor geen ontheffing is verleend. Dit kan het geval zijn als er negatieve effecten optreden op soorten waarvoor geen ontheffing is verleend of als er

**Datum**

9 november 2022

**Zaaknummer**

2022-010538

**Blad**

5 van 17

onverwachte negatieve effecten van de activiteiten optreden. Dit kan via e-mailadres [post@gelderland.nl](mailto:post@gelderland.nl), onder vermelding van het zaaknummer 2022-010538.

5. Deze ontheffing kan uitsluitend gebruikt worden door (medewerkers van) de ontheffinghouder of in opdracht van de ontheffinghouder handelende (rechts-)personen. De ontheffinghouder blijft verantwoordelijk en aansprakelijk voor de juiste naleving van deze ontheffing.
6. De in voorschrift 5 genoemde (rechts)personen beschikken op de plaats waar de activiteiten van de ontheffing worden uitgevoerd over een (digitale) kopie van deze ontheffing, en tonen deze op verzoek aan de daartoe bevoegde toezichthouders en opsporingsambtenaren.
7. De in voorschrift 5 genoemde (rechts)personen zijn op de hoogte van de inhoud en het doel van deze ontheffing en de daaraan verbonden voorschriften, zodanig dat zij daar ook invulling en uitvoering aan kunnen geven.
8. Indien de ontheffinghouder de ontheffing in zijn geheel wil overdragen dan dient voor deze naamswijziging toestemming te worden gevraagd bij de provincie Gelderland, via e-mailadres [post@gelderland.nl](mailto:post@gelderland.nl), onder vermelding van het zaaknummer 2022-010538.
9. Minimaal twee weken voor aanvang van de werkzaamheden waardoor verbodsbepalingen worden overtreden moet melding worden gedaan bij de provincie Gelderland, via e-mailadres [post@gelderland.nl](mailto:post@gelderland.nl), onder vermelding van het zaaknummer 2022-010538.
10. De voorgenomen werkzaamheden worden uitgevoerd onder begeleiding van een ecologisch deskundige<sup>1</sup> op het gebied van de bever.
11. Minimaal twee weken voor aanvang van de werkzaamheden waardoor verbodsbepalingen worden overtreden wordt door de ontheffinghouder een ondertekende opdrachtbevestiging van de ecologische begeleiding verstrekt aan de provincie Gelderland, via e-mailadres [post@gelderland.nl](mailto:post@gelderland.nl), onder vermelding van het zaaknummer 2022-010538. In de opdrachtbevestiging wordt een omschrijving van de ecologische begeleiding, de naam en het telefoonnummer van de ecologisch deskundige vermeld.

---

<sup>1</sup> De provincie Gelderland verstaat onder een deskundige een persoon die voor de situatie, habitats en soorten ten aanzien waarvan hij of zij gevraagd is te adviseren en/of te begeleiden, aantoonbare ervaring en ((soort)specifieke) ecologische kennis heeft. De ervaring en kennis dient te zijn opgedaan doordat de deskundige:

- op HBO-, dan wel universitair niveau een opleiding heeft genoten met als zwaartepunt (Nederlandse) ecologie; en/of
- als ecooloog werkzaam is voor een ecologisch adviesbureau, zoals bijvoorbeeld een bureau welke is aangesloten bij het Netwerk Groene Bureaus.

Met betrekking tot soorten of specifieke soorten kan als deskundige ook iemand worden aangemerkt die:

- op MBO-niveau een opleiding heeft afgerond met als zwaartepunt ecologie, natuurbeheer of vergelijkbaar; en/of
- zich aantoonbaar actief inzet op het gebied van de soortenbescherming en is aangesloten bij een werkzaam voor de daarvoor in Nederland bestaande organisaties (zoals bijvoorbeeld Zoogdierverseniging, RAVON, Stichting Das en Boom, Vogelbescherming Nederland, Vlinderstichting, Natuurhistorisch Genootschap, KNNV, NJN, IVN, EIS Nederland, FLORON, SOVON, STONE, Staatsbosbeheer, Natuurmonumenten, De Landschappen en Stichting Beheer Natuur en Landelijk gebied) en/of zich aantoonbaar actief inzet op het gebied van de soortenmonitoring en/of -bescherming.

**Datum**

9 november 2022

**Zaaknummer**

2022-010538

**Blad**

6 van 17

12. Vanaf het moment dat verstorende werkzaamheden plaatsvinden is de ontheffinghouder ervoor verantwoordelijk dat de ecologisch deskundige tijdens de ecologische begeleiding alle bevindingen bijhoudt in een logboek. In het logboek wordt vermeld op welke data de deskundige aanwezig was, welke werkzaamheden zijn uitgevoerd en begeleid, en hoeveel exemplaren en verblijfplaatsen van welke beschermde soorten op welke locatie zijn waargenomen. Tevens worden er duidelijke foto's van de werkzaamheden en de geplaatste voorzieningen opgenomen in het logboek. Het logboek moet altijd aanwezig zijn op de projectlocatie en wordt door de ontheffinghouder op verzoek van een toezichthouder direct overhandigd.
13. Het logboek wordt door de ontheffinghouder uiterlijk twee weken na afronding van de werkzaamheden aan de provincie Gelderland verstrekt via [post@gelderland.nl](mailto:post@gelderland.nl), onder vermelding van zaaknummer 2022-010538.

**Soortspecifieke voorschriften**

14. Alle preventieve en mitigerende maatregelen zoals genoemd in tabel 3 (gekoppeld aan de uiteenlopende werkzaamheden) en in het ecologisch werkprotocol (De Nijs, N., 2021. Ecologisch werkprotocol realisatie museumcafé Stadsblokken-Meinerswijk. Sweco Nederland B.V. Eindhoven d.d. 23 april 2021. Referentienummer SWNLo275988) moeten worden uitgevoerd.
15. De deskundige zoals genoemd in voorschrift 10 begeleidt in elk geval het uitvoeren van preventieve maatregelen bij de onderdelen waar potentieel fysieke schade kan optreden.
16. Als in de broedperiode gewerkt wordt (gezien vermijding van de gevoelige periode van de bever, zou dat mogelijk maart en april kunnen zijn) dienen aanwezige broedgevallen van algemene broedvogels buiten de invloedsfeer van de werkzaamheden te blijven. Een deskundige op het gebied van vogels dient te bepalen of en welke werkzaamheden uitgevoerd kunnen worden.
17. Voorafgaand aan de werkzaamheden, tijdens (ecologische begeleiding) en na afloop van de werkzaamheden zal de burcht en het leger inclusief functionele leefomgeving gemonitord worden. Waar nodig, zal dan tot aanpassing van de werkzaamheden worden besloten.

**BEOORDELING VAN DE AANVRAAG****Project**

Rijnoevers Arnhem BV is voornemens om voor de gebiedsontwikkeling Stadsblokken-Meinerswijk een nieuw informatiecentrum te plaatsen op de landtong bij het watersportcentrum binnen Stadsblokken te Arnhem. Het nieuw te plaatsen gebouw betreft een vrijgekomen mobiele unit, die

in gebruik was als museumcafé van het Museum voor de Moderne Kunsten Arnhem (Utrechtseweg). Momenteel staat het gebouw in opslag op eigen terrein in Meinerswijk. Het plangebied betreft het gebied Stadsblokken (Figuur 1 bijlage 2). Van west naar oost liggen achtereenvolgens drie havens: de haven van Workum alwaar een watersportcentrum is gevestigd, haven van Coers met 35 woonboten en de haven van de voormalige Arnhemse Stoomsleephelling Maatschappij (ASM). In Figuur 1, bijlage 2 zijn het plangebied en tevens de toponiemen weergegeven.

Het informatiecentrum is voorzien op de landtong van het watersportcentrum binnen Stadsblokken (Figuur 2, bijlage 2).

Eerder is een ontheffing soortenbescherming verleend voor een aantal beschermde soorten (12 januari 2021, zaaknummer 2018-002258), maar niet voor de bever. Ingeschat werd dat de werkzaamheden niet ontheffingsplichtig zouden zijn voor de bever, aangezien er geen overtredingen in het kader van de Wnb werden verwacht. Inmiddels wordt de voorkeur gegeven aan het vastleggen van maatregelen, dus wordt nu specifiek voor de bever een ontheffing aangevraagd.

Uit recente waarnemingen van Sweco (Sweco, 2021) en EcoNatura (van Maanen, 2021b) bleek dat er een beverburcht gevestigd is aan de zuidoostzijde van de landtong bij het watersportcentrum in de Haven van Coers. Naar aanleiding van deze onderzoeken is een nieuwe effectbeoordeling uitgevoerd ten behoeve van het plaatsen van het informatiecentrum (de Nijs, 2022). Uit onderhavige effectbeoordeling blijkt dat de beoogde ontwikkeling van het informatiecentrum niet hoeft te leiden tot overtreding van verbodsbepalingen, indien voldoende preventieve maatregelen in acht worden genomen.

Immers, fysieke aantasting van rust- en voortplantingsplaatsen (burcht) en (wezenlijke) verstoring van de bever worden met de maatregelen voorkomen. Het is wel noodzakelijk deze maatregelen vast te leggen in een ontheffing.

In het bij de aanvraag toegevoegde activiteitenplan (Sweco | Activiteitenplan informatiecentrum Stadsblokken Arnhem, Projectnummer: 51004032) zijn opgenomen:

- Het uitgevoerde ecologisch onderzoek en de resultaten;
- Een effectbeoordeling van het project;
- De te nemen mitigerende of compenserende maatregelen;
- Alternatievenafweging;
- Onderbouwing wettelijk belang;
- Beoordeling staat van instandhouding.

### **In de aanvraag beschreven ecologische waarden en de effecten van het project op deze waarden**

Op basis van het veldonderzoek is leefgebied met rust- en voortplantingsplaatsen van de bever vastgesteld. Specifiek gaat het om één beverburcht aan de zuidkant van de landtong in de haven van Coers, die een functie heeft als rust- en voortplantingsplaats (burcht). Tevens is een legger

vastgesteld aan de noordkant (Rijnkant) van de landtong (zie figuur 3 Bijlage 2). Verder vormt het omliggende terrein geschikt leef- en foerageergebied voor de bever.

Voor een compleet overzicht van het voorkomen van de bever in Stadsblokken wordt tevens verwezen naar figuur 3, Bijlage 2, waarin de verkregen gegevens zijn uitgewerkt tot een kaart met de belangrijkste functies van het gebied voor de bever.

De aanvrager heeft aangegeven dat de onderzoeken zijn uitgevoerd op basis van het op dat moment vigerende kennisdocument Bever van BIJ12.

Tabel 2 geeft een overzicht van de resultaten van het uitgevoerde ecologisch onderzoek en de te verwachten effecten van het project.

**Tabel 2 Resultaten ecologisch onderzoek en effectbeoordeling**

<b>Aangetroffen soorten</b>	<b>Aantal aangetroffen verblijfplaatsen</b>	<b>Aantal verblijfplaatsen waar negatieve effecten verwacht worden</b>
<b>Bever</b>	2 legerplekken en 1 burcht	Geen, gezien de te nemen maatregelen

### **Reeds uitgevoerde werkzaamheden**

Een deel van de benodigde werkzaamheden om het informatiecentrum te realiseren, is reeds uitgevoerd in 2021. De (grond)werkzaamheden bestonden uit de aanleg van de toerit, aanleg van riolering, het plaatsen van keerwanden ten behoeve van de noordwestelijke toegangsweg ten behoeve van het informatiecentrum en het ingraven van de mantelbuizen (circa 1m -mv) ten behoeve van de aanleg van kabels en leidingen welke in een later stadium aangebracht zullen worden. De genoemde werkzaamheden zijn uitgevoerd in totaal 6 dagen in oktober, november en december 2021. De reeds uitgevoerde werkzaamheden blijven buiten de opgenomen maatregelen in deze ontheffing.

### **Nog uit te voeren werkzaamheden**

De nog uit te voeren werkzaamheden betreffen de volgende werkzaamheden. Voor de geel gearceerde onderdelen zijn de preventieve en mitigerende maatregelen (zoals toegestane periode en toegestane werkuren) relevant. Voor de niet-gearceerde onderdelen zijn de preventieve of mitigerende maatregelen niet van toepassing:

1. Vrij maken van locatie informatiecentrum:

- a. Allereerst worden de boten op locatie waarop het informatiecentrum geplaatst wordt verwijderd en verplaatst. Hierdoor zal de functie als botenopslag gedeeltelijk komen te vervallen. Er wordt vanuit gegaan dat het verplaatsen van de boten gelijk is aan het bestaand gebruik. In figuur 5 is aangegeven dat er jaarlijks sprake is van (ver)plaatsing van oude en nieuwe boten ter plekke. Het verplaatsen en het gewicht van de boten heeft tot nu toe niet geleid tot aantasting van functie van de burcht.



2. Het aanbrengen van fundatie:

- a. De bekisting van de fundering wordt elders prefab gemaakt, op geruime afstand van de locatie van de beverburcht en legers;
- b. Vervolgens vindt het inmeten en voorbereiden van plaatsing van de bekisting plaats. De bekisting wordt grotendeels geplaatst op een reeds verharde ondergrond, van waaruit de boten verplaatst worden;
- c. Het leveren van de bekisting zal door middel van vrachtwagens plaatsvinden. Deze blijven op afstand van de beverburcht en legers;
- d. De bekisting wordt middels een heftruck naar de landtong gebracht. Niet/nauwelijks verdere apparatuur benodigd;
- e. Aanbrengen en het storten van beton, gedurende een dag(deel) vanuit de betonmixer. Betonvrachtwagens blijven op afstand van de landtong (op 25 meter van de bekisting, dus op voldoende afstand van de beverburcht en legers) waarbij beton middels een pomp en slang naar de bekisting wordt gestort;
- f. Aansluitend zal handmatig het afspannen van het beton plaatsvinden met behulp van een trilnaald. Dit is gericht op het uitsluiten van luchtbellens in het beton en hierdoor het beton te verdichten;
- g. Uitharden beton gedurende een aantal dagen (geen fysieke werkzaamheden).

3. Het fysiek plaatsen van het Informatiecentrum-gebouw (bestaande uit meerdere units):

- a. Het verplaatsen van de units vanaf huidige opslagplaats met een dieplader en plaatsen met een autokraan (een kraan achterop de vrachtwagen) gedurende 1 tot 2 dagen. De kraan blijft hierbij op geruime afstand van de burcht. Aansluitend worden in diezelfde periode de units vanuit de binnenzijde en buitenzijde handmatig gekoppeld;
- b. Aansluitend een kleine week werk om het dak over het informatiecentrum te zetten. Plaatsen van het dak geschiedt met een kraan. De kraan blijft hierbij op geruime afstand van de burcht.

4. Uitvoeren grondwerk:

- a. Als het dak gereed is, wordt de fundatie rondom aangevuld met grond. Inschatting 2 á 3 dagen werk met een kraan en/of shovel. Grond wordt niet aangetrild;
- b. De afbouw (binnenin het informatiecentrum) vindt ten tijde van het grondwerk en erna plaats. Deze werkzaamheden zullen buiten niet of nauwelijks waarneembaar zijn. Tevens wordt op dat moment de westelijk gelegen toegangsweg definitief ingericht (aanbrengen asfalt en wegmeubilair).

Resumerend zal de realisatie (= opzetten) van het informatiecentrum naar inschatting circa 3,5 weken duren. De doorlooptijd bedraagt circa 20 dagen. Daarbij is soms sprake van de inzet van vrachtwagens of ander materiaal. In algemene zin geldt voor alle werkzaamheden en gedurende de hele periode dat versturende trillingen of geluidsoverlast zo beperkt mogelijk zal plaatsvinden.

#### 5. Toekomstig gebruik

Gemiddeld genomen gaat het voor wat betreft de frequentie van het toekomstige gebruik van het informatiecentrum om de volgende zaken:

- a. Drie dagen per week vergaderen. Circa 3 tot 10 personen. Vergaderingen worden overdag gehouden tussen 09.00 en 16.00 uur;
- b. Werkplek voor 2 á 3 personen. Er wordt overdag gewerkt tussen 09.00 en 16.00 uur;
- c. Eenmaal per kwartaal een informatiebijeenkomst;
- d. Parkeren gebeurt op de parkeerplaatsen op de westelijke toegangsweg naar het informatiecentrum toe. Het informatiecentrum is ook wandelend of per fiets bereikbaar;
- e. Er worden geen horeca-activiteiten ontwikkeld in het informatiecentrum.

#### Preventieve en mitigerende maatregelen

Tabel 3 geeft een overzicht van de te realiseren preventieve en mitigerende maatregelen.

**Tabel 3: Overzicht van de te realiseren preventieve maatregelen, gekoppeld aan de nog uit te voeren werkzaamheden (punten 1 tot en met 5**

<b>Preventieve maatregelen</b>	<b>Van toepassing op de volgende onderdelen van uit te voeren werkzaamheden en gebruik (zie hierboven de geel gearceerde onderdelen van “Nog uit te voeren werkzaamheden”).</b>
De werkzaamheden/activiteiten dienen buiten de voortplantingsperiode van de bever plaats te vinden (dus buiten de periode 1 mei- 1 september);	1a, 2b, 2d, 2e en 2f, 3a en 3b, 4a en 4b.
De werkzaamheden/activiteiten dienen niet uitgevoerd te worden in het tijdbestek van één uur vóór zonsondergang en één uur ná zonsopgang;	1a, 2b, 2d, 2e en 2f, 3a en 3b, 4a en 4b en 5c (dus alleen informatiebijeenkomsten overdag).
Er mogen geen werkzaamheden of activiteiten plaatsvinden in perioden dat er ijs op het water ligt;	1a, 2b, 2d, 2e en 2f, 3a en 3b, 4a en 4b.
De werkzaamheden worden zoveel mogelijk buiten het broedseizoen (globaal buiten de periode 1 maart-1 september) uitgevoerd om doden, verwonden of verstoren van evt. broedende vogels te voorkomen.	1a, 2b, 2d, 2e en 2f, 3a en 3b, 4a en 4b.

**Datum**

9 november 2022

**Zaaknummer**

2022-010538

**Blad**

11 van 17

**Beoordelingskader**

Tabel 4 geeft een overzicht weer van de relevante aspecten waarop getoetst is in het kader van de Wnb.

**Tabel 4 Beoordeling van het toetsingskader**

<b>Toetsingskader</b>	<b>Beoordeling</b>
Er is voldoende onderzoek uitgevoerd naar alle mogelijk voorkomende soortgroepen en alleen op de aangevraagde soorten treedt een effect op door het project.	Ja
Het onderzoek naar de aangevraagde soorten is door deskundigen uitgevoerd en door ons als voldoende beoordeeld.	Ja
De negatieve effecten op de aanwezige natuurwaarden worden met de voorgeschreven maatregelen voldoende gemitigeerd en gecompenseerd.	Ja
De alternatieve locaties, werkwijze, inrichting en planning zijn voldoende afgewogen en er is geen bevredigend alternatief.	Ja
Het wettelijk belang waarvoor is aangevraagd zoals aangegeven in tabel 1 is van toepassing en voldoende onderbouwd.	Ja
De lokale staat van instandhouding van de aangevraagde soorten blijft gewaarborgd door het nemen van de voorgeschreven maatregelen.	Ja

Op basis van het voorgaande hebben wij bepaald dat voor de bever zonder aanvullende maatregelen sprake kan zijn van verbodsovertredingen. Voor de bever en de weergegeven maatregelen wordt de ontheffing verleend.

**Conclusie**

Gelet op het voorgaande kan de gevraagde ontheffing worden verleend.

**OVERIGE VERPLICHTINGEN**

Wij wijzen u erop dat u zelf verantwoordelijk bent voor het verkrijgen van eventueel benodigde ontheffingen, vergunningen of toestemmingen op grond van andere wet- en regelgeving.

**Datum**  
9 november 2022

**Zaaknummer**  
2022-010538

**Blad**  
12 van 17

**BIJLAGE 2 – Figuren projectgebied en kaarten situatieschets beverburcht en te plaatsen informatiecentrum.**

*Figuur 1: Luchtfoto van plangebied Stadsblokken te Arnhem met de relevante benamingen.*

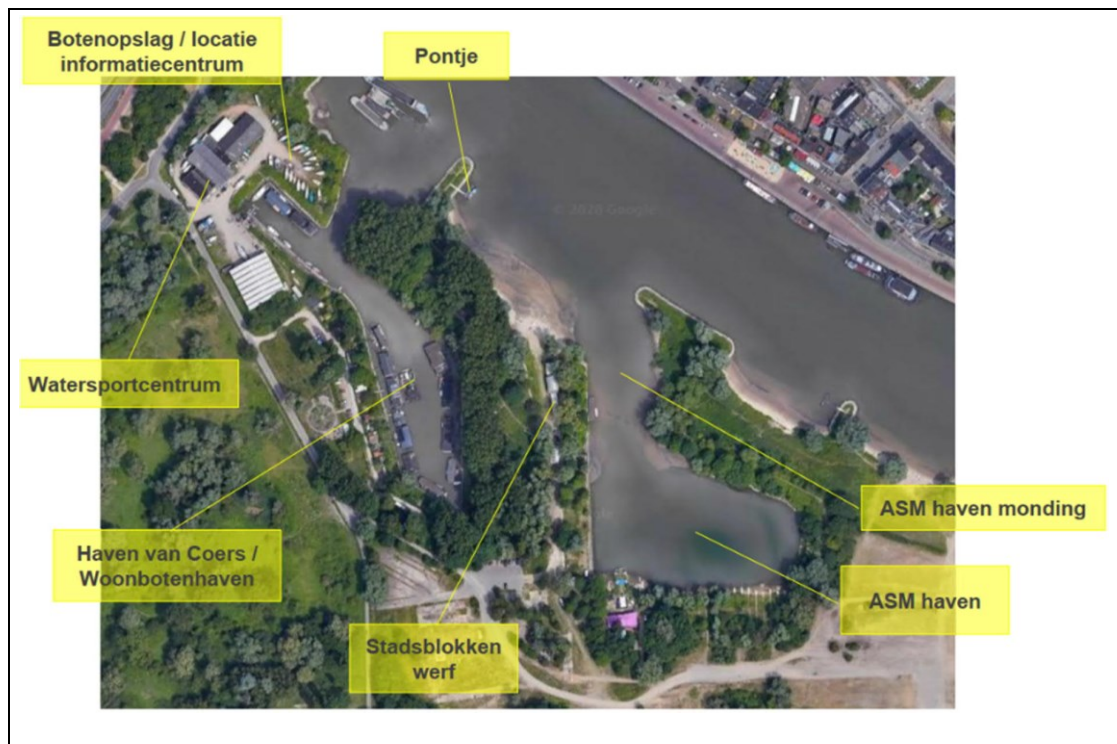

**Datum**

9 november 2022

**Zaaknummer**

2022-010538

**Blad**

13 van 17

*Figuur 2: Ligging van het beoogde informatiecentrum binnen Stadsblokken te Arnhem ten opzichte van de beverburcht en -leger.*





**Datum**  
9 november 2022

**Zaaknummer**  
2022-010538

**Blad**  
14 van 17

*Figuur 3: Locatie van de beverburcht aan de zuidoosthoek van de landtong van het watersport centrum in de haven van Coers en het leger aan de Rijnkant, binnen Stadblokken te Arnhem en de foerageerroutes in de omgeving van burcht en leger.*

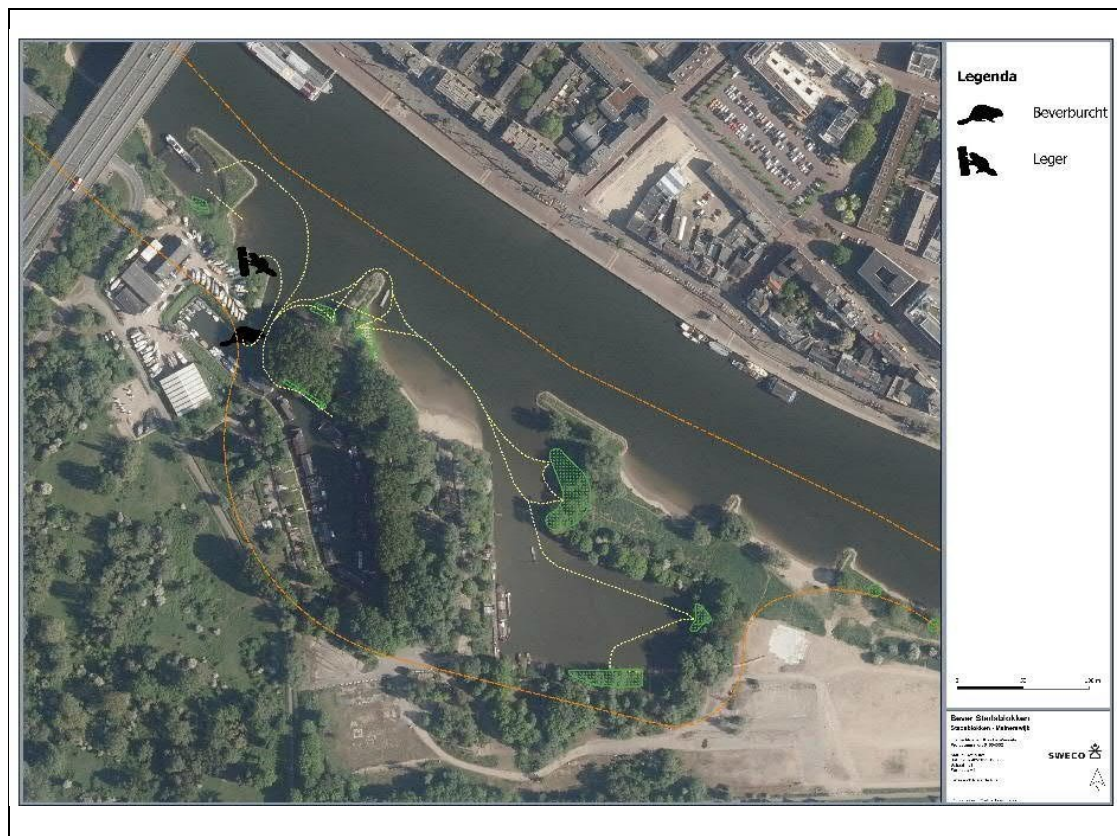

**Datum**

9 november 2022

**Zaaknummer**

2022-010538

**Blad**

15 van 17

*Figuur 4: Situatieschets beverhol als burcht onder de landtong. Bron: Zoogdiervereniging (Dijkstra & Polman, 2018). Door D. Klees*

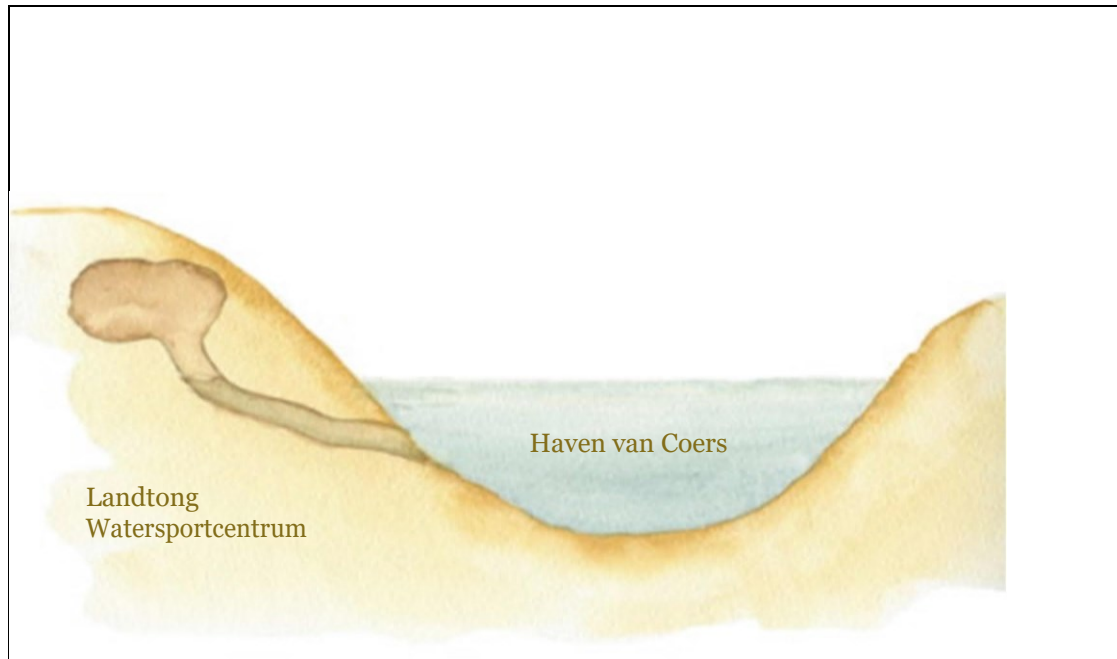

**Datum**  
9 november 2022

**Zaaknummer**  
2022-010538

**Blad**  
16 van 17

*Figuur 5: Ligging van boten op het beoogde terrein van het informatiecentrum in de jaren 2019, 2020 en 2021.*





**Datum**

9 november 2022

**Zaaknummer**

2022-010538

**Blad**

17 van 17