



Besluit Verlenen ontheffing

Vereniging Park Onze Woudstee
T.a.v. de heer R. van Santen
Parallelweg 26-232
3849 MN HIERDEN

Datum
4 januari 2022

Zaaknummer
2020-014612

Onderwerp
Wet natuurbescherming -
soortbescherming

Inlichtingen bij
Provincieloket
026 359 99 99
post@gelderland.nl

Blad
1 van 14

Locatie
Parallelweg 26-232 te Hierden

Gemeente
Harderwijk

Activiteit
Realisatie van een geluidscherm

Beste meneer Van Santen,

Hierbij ontvangt u een definitief besluit over bovengenoemde aanvraag. Wij zijn van plan u deze ontheffing te verlenen.

De bijlagen zijn onderdeel van dit besluit

Bijlage 1 bevat een toelichting op ons besluit. Ook zijn de voorschriften van deze ontheffing beschreven in bijlage 1. In bijlage 2 is een kaart van het projectgebied opgenomen en in bijlage 3 de mitigerende maatregelen. Neem alle bijlagen goed door.

Definitief besluit

Wij verlenen u deze ontheffing.

U ontvangt nu het definitieve besluit. Wij publiceren dit besluit op www.overheid.nl. Diegenen die een zienswijze hebben ingediend, kunnen in beroep gaan tegen het besluit.

Meer informatie

Heeft u nog vragen? Kijk daarvoor op gelderland.nl. U kunt ook contact opnemen met het Provincieloket via telefoonnummer 026 359 99 99. Houdt u het zaaknummer van deze brief bij de hand. We kunnen u dan sneller helpen.

Markt 11 | 6811 CG Arnhem
Postbus 9090 | 6800 GX Arnhem

026 359 99 99
post@gelderland.nl
www.gelderland.nl

BNG Bank Den Haag
NL74BNGH0285010824
BIC-code BNG Bank: BNGHNL2G

Btw-nummer: NL001825100.B03
KvK-nummer: 51468751



provincie
Gelderland

Datum

4 januari 2022

Zaaknummer

2020-014612

Blad

2 van 14

Met vriendelijke groet,
namens Gedeputeerde Staten van Gelderland,



Erik Steenbergen
Teammanager Vergunningverlening

Documentnummers inzage stukken:

03357101, 03511927, 03512155, 03515245, 03532319, 03532652, 03554855

Bijlagen

- Bijlage 1 – Toelichting besluit
- Bijlage 2 – Kaart projectgebied
- Bijlage 3 – Mitigerende maatregelen

Beroep

Degenen die een zienswijze hebben ingediend en andere belanghebbenden kunnen binnen zes weken na de dag waarop het besluit ter inzage is gelegd hiertegen een beroepschrift indienen bij de rechtbank Gelderland (Postbus 9030, 6800 EM Arnhem). Zij die partij zijn in de hoofdzaak kunnen bij de voorzieningenrechter van de rechtbank Gelderland (Postbus 9030, 6800 EM Arnhem) een verzoek indienen om een voorlopige voorziening te treffen.

Voor individuele burgers (niet voor advocaten en ook niet voor gemachtigden namens een bedrijf of een organisatie) bestaat de mogelijkheid digitaal beroep of een verzoek om een voorlopige voorziening in te dienen. Meer informatie kunt u vinden op www.rechtspraak.nl.

Voor het behandelen van een verzoek om een voorlopige voorziening wordt griffierecht geheven. Over de hoogte en de wijze van betaling van het griffierecht kunt u informatie verkrijgen bij de rechtbank Gelderland via telefoonnummer (088) 361 2000 of op www.rechtspraak.nl.

Datum

4 januari 2022

Zaaknummer

2020-014612

Blad

3 van 14

BIJLAGE 1

Beslissing van GEDEPUTEERDE STATEN VAN GELDERLAND op het verzoek van Vereniging Park Onze Woudstee, Parallelweg 26-232, 3849 MN Hierden, hierna te noemen de aanvrager, van 6 november 2020 om een ontheffing op grond van de Wet natuurbescherming, hierna de Wnb.

De opbouw van deze beslissing is als volgt:

- Allereerst worden de ingediende *aanvraag en het procesverloop* toegelicht;
- Daarna volgt het *besluit* met inbegrip van de voorschriften;
- Onder het kopje *beoordeling* wordt de onderbouwing van het besluit gegeven;
- De beslissing wordt afgesloten met een *conclusie en overige verplichtingen*.

AANVRAAG EN PROCESVERLOOP

Op 6 november 2020 ontvingen wij een aanvraag van Vereniging Park Onze Woudstee voor een ontheffing in het kader van hoofdstuk 3 van de Wnb op grond van artikel 3.5 lid 1, 2 en 4 voor het vangen, verstoren en beschadigen of vernielen van voortplantings- of rustplaatsen van de zandhagedis en artikel 3.10 lid 1a en lid 1b voor het vangen en opzettelijk beschadigen of vernielen van vaste voortplantingsplaatsen of rustplaatsen van de hazelworm.

De ontheffing wordt aangevraagd op basis van de in de wet genoemde belangen van de volksgezondheid, de openbare veiligheid of andere dwingende redenen van groot openbaar belang, met inbegrip van redenen van sociale of economische aard en met inbegrip van voor het milieu wezenlijke gunstige effecten en in het kader van ruimtelijke inrichting of ontwikkeling van gebieden of van kleinschalige bouwactiviteiten, met inbegrip van het daarop volgende gebruik van het gebied of het gebouwde.

De aanvraag maakt deel uit van deze ontheffing.

Er is voor het aangevraagde project niet eerder een ontheffing verleend.

Er wordt geen gebruik gemaakt van een gedragscode.

Op 15 oktober 2021 hebben wij van de aanvrager aanvullende stukken ontvangen waarom wij bij brief van 27 juli 2021 hebben verzocht.

De bomen die moeten worden gekapt voor de aanleg van het geluidsscherm vallen onder de beschermde houtopstanden op grond van hoofdstuk 4 van de Wet natuurbescherming. Dit betekent dat u tenminste 6 weken, maar niet meer dan een jaar, voordat u de houtopstand gaat kappen een kapmelding bij ons moet indienen en dat er een herplantplicht geldt.

Deze aanvraag is nog niet getoetst aan het gebiedendeel zoals neergelegd in hoofdstuk 2 van de Wet natuurbescherming. Mogelijk zijn er door het project ook effecten op een Natura 2000-gebied en is hiervoor ook een vergunning Wnb nodig. Indien dit het geval is, dient de aanvrager deze ook bij de provincie aan te vragen.

Het ontwerpbesluit heeft gedurende zes weken ter inzage gelegen. Wij hebben binnen deze termijn geen zienswijzen ontvangen.

Op deze aanvraag is afdeling 3.4 van de Algemene wet bestuursrecht van toepassing verklaard.

Datum
4 januari 2022

Zaaknummer
2020-014612

Blad
4 van 14

BESLUIT

Gedeputeerde Staten van Gelderland

HEBBEN BESLOTEN

gelet op de artikelen 3.8 lid 1 en lid 5, 3.9 lid 1 en lid 2 en 3.10 lid 2 van de Wet natuurbescherming

ONTHEFFING TE VERLENEN

aan Vereniging Park Onze Woudstee, Parallelweg 26-232, 3849 MN Hierden

voor de soorten, verbodsbepalingen en wettelijke belangen zoals weergegeven in tabel 1

Tabel 1 Soorten, verboden en belangen

Soort	Verbod	Belang
Zandhagedis (<i>Lacerta agilis</i>)	Artikel 3.5 lid 1	Het opzettelijk vangen
	Artikel 3.5 lid 2	Het opzettelijk verstoren
	Artikel 3.5 lid 4	Het opzettelijk beschadigen of vernielen van voortplantingsplaatsen of rustplaatsen
	Artikel 3.6 lid 2	Het anders dan voor verkoop onder zich hebben of vervoeren
	Artikel 3.34 lid 1	Het uitzetten van dieren
Hazelworm (<i>Anguis fragilis</i>)	Artikel 3.10 lid 1a	Het opzettelijk vangen
	Artikel 3.10 lid 1b	Het opzettelijk beschadigen of vernielen van vaste voortplantingsplaatsen of rustplaatsen
	Artikel 3.34 lid 1	Het uitzetten van dieren

Belang:

A. Artikel 3.8 lid 5b onder 3 van de Wnb: in het belang van de volksgezondheid, de openbare veiligheid of andere dwingende redenen van groot openbaar belang, met inbegrip van redenen van sociale of economische aard en met inbegrip van voor het milieu wezenlijke gunstige effecten.

B. Artikel 3.10 lid 2 onder a van de Wnb: in het kader van ruimtelijke inrichting of ontwikkeling van gebieden of van kleinschalige bouwactiviteiten, met inbegrip van het daarop volgende gebruik van het gebied of het gebouwde.

en voor het gebruik van de middelen zoals weergegeven in tabel 2.

Tabel 2 Middelen

Soort	Verbod	Middel
Zandhagedis (<i>Lacerta agilis</i>)	Vangen	Vangpotten en tapijttegels
Hazelworm (<i>Anguis fragilis</i>)	Vangen	Vangpotten en tapijttegels

Aan deze ontheffing zijn op grond van artikel 5.3 van de Wet natuurbescherming de volgende voorschriften verbonden:

Datum

4 januari 2022

Zaaknummer

2020-014612

Blad

5 van 14

Algemene voorschriften

1. De ontheffing geldt voor het plangebied aan de Parallelweg 26-232 te Hierden zoals aangegeven in figuur 1 van bijlage 2.
2. De werkzaamheden moeten uiterlijk 31 december 2024 uitgevoerd zijn.
3. De ontheffing geldt uitsluitend voor de soorten, verboden en belangen zoals weergegeven in tabel 1 en voor het gebruik van de middelen zoals weergegeven in tabel 2.
4. De ontheffinghouder dient direct contact op te nemen met de provincie Gelderland indien er verbodsbepalingen worden overtreden, waarvoor geen ontheffing is verleend. Dit kan het geval zijn als er negatieve effecten optreden op soorten waarvoor geen ontheffing is verleend of als er onverwachte negatieve effecten van de activiteiten optreden. Dit kan via e-mailadres post@gelderland.nl, onder vermelding van het zaaknummer 2020-014612.
5. Deze ontheffing kan uitsluitend gebruikt worden door (medewerkers van) de ontheffinghouder of in opdracht van de ontheffinghouder handelende (rechts-)personen. De ontheffinghouder blijft verantwoordelijk en aansprakelijk voor de juiste naleving van deze ontheffing.
6. De in voorschrift 5 genoemde (rechts)personen beschikken op de plaats waar de activiteiten van de ontheffing worden uitgevoerd over een (digitale) kopie van deze ontheffing, en tonen deze op verzoek aan de daartoe bevoegde toezichthouders en opsporingsambtenaren.
7. De in voorschrift 5 genoemde (rechts)personen zijn op de hoogte van de inhoud en het doel van deze ontheffing en de daaraan verbonden voorschriften, zodanig dat zij daar ook invulling en uitvoering aan kunnen geven.
8. Indien de ontheffinghouder de ontheffing in zijn geheel wil overdragen dan dient voor deze naamswijziging toestemming te worden gevraagd bij de provincie Gelderland, via e-mailadres post@gelderland.nl, onder vermelding van het zaaknummer 2020-014612.
9. Minimaal twee weken voor aanvang van de werkzaamheden waardoor verbodsbepalingen worden overtreden moet melding worden gedaan van de datum van start van de werkzaamheden bij de provincie Gelderland, via e-mailadres post@gelderland.nl, onder vermelding van het zaaknummer 2020-014612.
10. De voorgenomen werkzaamheden dienen te worden uitgevoerd onder begeleiding van een deskundige¹ op het gebied van de zandhagedis en hazelworm.

¹ De provincie Gelderland verstaat onder een deskundige een persoon die voor de situatie, habitats en soorten ten aanzien waarvan hij of zij gevraagd is te adviseren en/of te begeleiden, aantoonbare ervaring en ((soort)specifieke) ecologische kennis heeft. De ervaring en kennis dient te zijn opgedaan doordat de deskundige:

- op HBO-, dan wel universitair niveau een opleiding heeft genoten met als zwaartepunt (Nederlandse) ecologie; en/of
- als ecooloog werkzaam is voor een ecologisch adviesbureau, zoals bijvoorbeeld een bureau welke is aangesloten bij het Netwerk Groene Bureaus.

Met betrekking tot soorten of specifieke soorten kan als deskundige ook iemand worden aangemerkt die:

- op MBO-niveau een opleiding heeft afgerond met als zwaartepunt de Wet natuurbescherming, soortenherkenning en zorgvuldig handelen ten opzichte van die soorten; en/of
- zich aantoonbaar actief inzet op het gebied van de soortenbescherming en is aangesloten bij en werkzaam voor de daarvoor in Nederland bestaande organisaties (zoals bijvoorbeeld Zoogdierverseniging, RAVON, Stichting Das en Boom, Vogelbescherming Nederland, Vlinderstichting, Natuurhistorisch Genootschap, KNNV, NJN, IVN, EIS Nederland, FLORON, SOVON, STONE, Staatsbosbeheer, Natuurmonumenten, De Landschappen en Stichting Beheer Natuur en Landelijk gebied) en/of zich aantoonbaar actief inzet op het gebied van de soortenmonitoring en/of -bescherming.

Datum

4 januari 2022

Zaaknummer

2020-014612

Blad

6 van 14

11. Minimaal twee weken voor aanvang van de werkzaamheden waardoor verbodsbepalingen worden overtreden dient door de ontheffinghouder een ondertekende opdrachtbevestiging van de ecologische begeleiding te worden verstrekt aan de provincie Gelderland, via e-mailadres post@gelderland.nl, onder vermelding van het zaaknummer 2020-014612. In de opdrachtbevestiging dient een omschrijving van de ecologische begeleiding, de naam en het telefoonnummer van de ecologisch deskundige te worden vermeld.
12. De ontheffinghouder is er verantwoordelijk voor dat de ecologisch deskundige tijdens het aanbrengen van de mitigerende maatregelen en de ecologische begeleiding alle bevindingen bijhoudt in een logboek. In het logboek wordt vermeld op welke data de deskundige aanwezig was, welke werkzaamheden zijn uitgevoerd en begeleid, en hoeveel exemplaren en verblijfplaatsen van welke beschermde soorten op welke locatie zijn waargenomen. Tevens dienen er duidelijke foto's van de werkzaamheden en de geplaatste voorzieningen te worden opgenomen in het logboek. Het logboek moet altijd aanwezig zijn op de projectlocatie en dient door de ontheffinghouder op verzoek van een toezichthouder direct te worden overhandigd.
13. Het logboek dient door de ontheffinghouder uiterlijk twee weken na afronding van de werkzaamheden aan de provincie Gelderland te worden verstrekt via post@gelderland.nl, onder vermelding van zaaknummer 2020-014612.

Soortspecifieke voorschriften

14. Alle mitigerende maatregelen zoals genoemd in tabel 3 en die zijn opgenomen in bijlage 3 van deze ontheffing dienen te worden uitgevoerd.
15. De deskundige zoals genoemd in voorschrift 10 begeleidt in elk geval de aanleg van het alternatief leefgebied voor zandhagedis en hazelworm, het ongeschikt maken van het plangebied, het vangen en uitzetten van zandhagedis en hazelworm, en het plaatsen van de reptielenschermen rondom het plangebied. Benodigd maai- of snoeiwerk voor de plaatsing en het vrijhouden van de schermen wordt met handgereedschap of een enkelasser met messenbalk uitgevoerd.

Ongeschikt maken

16. Bomen en opgaande begroeiing dienen buiten de voortplantingsperiode (april t/m augustus) en buiten het broedseizoen van vogels, dat globaal loopt van half maart tot half juli, gerooid te worden om het gebied ongeschikt te maken. Hierbij moet de bodem onaangetaast blijven om overwinterende reptielen niet te verstoren en/of verwonden of te doden. Vooraf dient altijd een inspectie op actieve nestplaatsen van vogels of nieuwe verblijfplaatsen van beschermde soorten, zoals eekhoorn plaats te vinden. Actieve nestplaatsen van vogels mogen niet worden verwijderd.
17. Aanwezige vegetatie dient tot een hoogte van 5-10 centimeter gemaaid te worden, in de minst kwetsbare periode, te weten de winterperiode (september t/m maart) waarbij de bodem niet wordt aangetast of verdicht.
18. Het ongeschikt maken dient ruim voorafgaand aan de werkzaamheden uitgevoerd te worden.

Reptielenscherm

19. Het werkterrein dient – na het ongeschikt maken – uitgerasterd te worden middels een reptielenscherm zodat wordt voorkomen dat zandhagedis en hazelworm zich op plaatsen bevinden waar de werkzaamheden plaatsvinden. Het reptielenscherm dient aan beide zijden minimaal 2,5 meter vanaf het hart van het geplande geluidscherm geplaatst te worden.

20. Het uitrasteren van het werkterrein dient na de overwinteringsperiode, in het actieve seizoen, in de periode tussen 1 april en medio mei plaats te vinden.
21. Het reptielenscherm dient van stevig plastic of worteldoek gerealiseerd te worden, 50 centimeter hoog en minimaal 10 centimeter ingegraven in de grond. Aan de uiteinden dient een opening te zitten, zodat mogelijk aanwezige zandhagedis en hazelworm uit zichzelf kunnen vertrekken.
22. Het reptielenscherm dient intact te blijven tijdens de werkzaamheden. Het scherm dient regelmatig op kieren en overhangende vegetatie gecontroleerd te worden. De omgeving van de toegang tot het plangebied voor werkverkeer moet ongeschikt/onaantrekkelijk gemaakt worden voor reptielen. Het reptielenscherm dient direct na afronding van de bouw- en aanlegwerkzaamheden te worden verwijderd.

Vangen en uitzetten

23. Aanwezige zandhagedis en hazelworm worden weggevangen en direct verplaatst naar geschikt habitat buiten de invloedssfeer van de werkzaamheden. De locatie dient ruim voorafgaand aan de werkzaamheden gerealiseerd te zijn.
24. Het wegvangen gebeurt middels vangpotten en tapijttegels op potentieel geschikte locaties binnen het uitgerasterde plangebied, en vindt plaats in de periode april tot en met half mei.
25. Daarnaast wordt ter plaatse binnen het plangebied met de hand afgevangen en uitgezet.
26. De vangpotten en tapijttegels dienen dagelijks, in de ochtend, gecontroleerd te worden (vanaf het moment dat ze zijn ingegraven/geplaatst).
27. Ten aanzien van het wegvangen wordt in het logboek opgenomen op welke datums er is gevangen en hoeveel hazelwormen, zandhagedissen of andere soorten daarbij zijn weggevangen.
28. Voordat de werkzaamheden kunnen starten, worden gedurende 5 dagen in het actieve seizoen geen individuen van de zandhagedis en hazelworm vastgesteld in het afgezette (uitgerasterde) gebied.
29. Indien bij het vangen andere (beschermd) diersoorten worden aangetroffen dan zandhagedis en hazelworm mogen deze in het kader van de zorgplicht buiten het plangebied worden gezet. Indien dit een andere beschermd soort betreft dan aangevraagd, dient hiervan direct melding worden gedaan bij de provincie onder vermelding van zaaknummer 2020-014612.
30. Om genoeg schuil- en zonmogelijkheden voor de hazelworm te creëren, wordt op plekken rondom het terrein een stobbenwal/takkenril aangelegd. De stobben van de te vellen bomen worden voor de onderkant van de stobbenwal gebruikt.

BEOORDELING VAN DE AANVRAAG

Project

In de aanvraag beschreven project

Aan de parallelweg 26 te Hierden ligt het terrein van bungalowpark Onze Woudstee, bestaande uit 232 kavels met momenteel 224 recreatiebungalows en/of stacaravans. De initiatiefnemer is voornemens om de functie van recreatie naar wonen te wijzigen en wil daartoe een geluidsschermbaan plaatsen in de berm tussen de Parallelweg en het treinspoor. Het scherm wordt 6 meter hoog en circa 591 meter lang. Voor uitvoering van de werkzaamheden dient aankomende winterperiode een strook groen/bomen van 4-5 meter breed verwijderd te worden. Dit betreft meer dan 20 bomen in rijenbeplanting. De planning is om de aanleg van het geluidsschermbaan aan het einde van het tweede kwartaal (mei/juni) 2022 te starten. De duur van de werkzaamheden is geschat op circa 6 weken.

Onderzoek

In de aanvraag beschreven wijze van uitvoering van het onderzoek

Het uitgevoerde onderzoek naar beschermde soorten is beschreven in hoofdstuk 4 op pagina's 4 en 5 van de bij de aanvraag gevoegde rapportage 'Quickscan natuur soorten realisatie geluidsschermbaan Park Onze Woudstee, Parallelweg 26 Hierden' (Groenewold, d.d. 8 juni 2020) en in hoofdstuk 3 op pagina 4 van de bij de aanvraag gevoegde rapportage 'Nader onderzoek reptielen realisatie geluidsschermbaan Park Onze Woudstee, Parallelweg 26 Hierden' (Groenewold, d.d. 29 juni 2020). Als vooronderzoek heeft literatuuronderzoek (NDFF/verspreidingsatlassen) en een eenmalig veldbezoek op 15 april 2020 plaatsgevonden. Het nader onderzoek naar zandhagedis en hazelworm heeft plaatsgevonden in 2020 op basis van het 'Kennisdokument Zandhagedis' van BIJ12 (2017).

In de aanvraag beschreven ecologische waarden

Tijdens de onderzoeken zijn aangetroffen:

- een populatie zandhagedis en geschikt leefgebied voor zandhagedis;
- een populatie hazelworm en geschikt leefgebied voor hazelworm.

Niet aangetroffen zijn:

- jaar rond beschermde nesten van vogels, vleermuissoorten en functies, overige reptielen, amfibieën, overige zoogdieren, beschermde planten, vissen, vlinders en ongewervelden.

In de aanvraag beschreven effecten van het project op de ecologische waarden

Door de werkzaamheden wordt:

- essentieel voortplantings- en overwinteringsgebied van zandhagedis beschadigd en vernield;
- essentieel voortplantings- en overwinteringsgebied van hazelworm beschadigd en vernield.

In de aanvraag beschreven preventieve maatregelen om effecten te voorkomen

Er worden geen preventieve maatregelen voorgesteld.

In de aanvraag beschreven gedragscode

Uit de aanvraag blijkt dat geen gebruik gemaakt wordt van een gedragscode.

Nu preventieve maatregelen, ter voorkoming van overtreding van de in hoofdstuk 3 van de Wnb vermelde verboden, niet in deze aanvraag zijn opgenomen en er geen gedragscode van toepassing is, is voor het uitvoeren van de aangevraagde activiteit een ontheffing nodig.

In de aanvraag beschreven mitigerende maatregelen

Om negatieve effecten van de werkzaamheden op de zandhagedis en hazelworm te beperken worden maatregelen voorgesteld. De mitigerende maatregelen zijn beschreven in hoofdstuk 6 op pagina's 8 t/m 10 van de bij de aanvraag gevoegde rapportage 'Nader onderzoek reptielen

Datum
4 januari 2022

Zaaknummer
2020-014612

Blad
9 van 14

realisatie geluidscherm Park Onze Woudstee, Parallelweg 26 Hierden (Groenewold, d.d. 8 oktober 2021), en in *'Bijlage ecologisch werkprotocol zandhagedis en hazelworm'* (Groenewold, d.d. 8 oktober 2021) en in de aanvullende informatie van 15 oktober 2021.

De maatregelen die de aanvrager dient uit te voeren zijn per soort uitgewerkt in tabel 3 onder het kopje *Beoordeling* in deze ontheffing. In figuur 2 van bijlage 3 van deze ontheffing zijn de locaties van de voorzieningen opgenomen.

Beoordeling

Beoordeling ecologisch onderzoek en de mitigerende maatregelen

Wij hebben het ecologisch onderzoek beoordeeld en wij oordelen dat het onderzoek op de juiste wijze is uitgevoerd en compleet is. De voorgestelde mitigerende maatregelen zijn met enkele aanvullingen ten aanzien van het ongeschikt maken van het plangebied, het vangen en uitzetten van zandhagedis en hazelworm en de plaatsing van de tijdelijke reptielenscherm voldoende.

Het plangebied dient voorafgaand aan de werkzaamheden ongeschikt gemaakt te worden voor zandhagedis en hazelworm. Daartoe dient aanwezige vegetatie en dekking verwijderd te worden in de winterperiode (september t/m maart). Werkzaamheden die effect hebben op de bodem – zoals graafwerkzaamheden en het verwijderen van stobben – dienen in het actieve seizoen, voor de eiafzet, tussen 1 april en medio mei plaats te vinden. Aanwezige vegetatie dient tot 5-10 cm kort gemaaid te worden. Na het ongeschikt maken dient het plangebied tussen 1 april en medio mei uitgerasterd te worden met een tijdelijk reptielenscherm.

Het vangen en uitzetten van hazelworm en zandhagedis binnen het scherm dient in de periode april t/m mei plaats te vinden middels handmatig vangen en middels het plaatsen van vangpotten en tapijttegels. De vangpotten en tapijttegels dienen dagelijks gecontroleerd te worden. Indien andere (beschermd) soorten aangetroffen worden in het uitgerasterde plangebied, dienen ook deze gevangen en uitgezet te worden in het alternatieve leefgebied om doden en verwonden te voorkomen. Het aantal gevangen en uitgezette individuen dient vastgelegd te worden in een logboek.

Tot slot blijkt uit het activiteitenplan dat het tijdelijke reptielenscherm, bestaande uit stevig plastic of worteldoek, 30 centimeter hoog wordt en 10 cm ingegraven wordt. Reptielenschermen zijn echter het meest effectief als deze 50 cm hoog zijn en 10 cm zijn ingegraven, zoals blijkt uit de richtlijnen beschreven in het Kennisdocument *'Zandhagedis'* van BLJ12 (2017). Het scherm moet zodanig geplaatst en beheerd worden dat ze hun functie te allen tijde kunnen vervullen. Dat betekent dat er regelmatig op kieren en op overhangende vegetatie gecontroleerd moet worden. Ook eventuele toegangswegen of vaste rijpaden voor bouwverkeer dienen uitgerasterd te worden om doden of verwonden van (beschermd) soorten te voorkomen.

Naar aanleiding van bovenstaande zijn alle uit te voeren mitigerende maatregelen in onderstaande tabel opgenomen.

Tabel 3 Overzicht van de mitigerende maatregelen

Soorten waarop negatief effect wordt verwacht	Vermijden gevoelige periodes	Tijdelijke mitigatie	Ongeschikt maken of verjagen ruim vóór de ingreep	Permanente mitigatie
Zandhagedis Hazelworm	Ongeschikt maken (maaien en dekking verwijderen) uitvoeren in de overwinteringsperiode (september t/m maart).	Niet van toepassing. Er wordt direct permanente mitigatie gerealiseerd.	Het leefgebied wordt ruim voorafgaand aan de werkzaamheden ongeschikt gemaakt door opgaande begroeiing en	Ruim voorafgaand aan de werkzaamheden dient alternatief leefgebied gecreëerd te worden. Dit gebied bevat minimaal een groenstrook voor dekking, een zandstrook

Datum

4 januari 2022

Zaaknummer

2020-014612

Blad

10 van 14

	<p>Rooi- en kapwerkzaamheden uitvoeren buiten het broedseizoen van vogels (maart t/m augustus).</p>		<p>dekking te verwijderen in de winterperiode (september t/m maart).</p> <p>Het plangebied dient uitgerasterd te worden na de winterperiode, tussen 1 april en medio mei, met een reptielenscherm van 50 cm hoog en dient 10 cm ingegraven te zijn.</p> <p>Voorafgaand aan de werkzaamheden, in de periode april t/m eind mei, worden aanwezige zandhagedissen en hazelwormen uit het uitgerasterde plangebied weggevangen en buiten de invloedssfeer van de werkzaamheden in alternatief geschikt leefgebied geplaatst.</p> <p>Voordat de werkzaamheden kunnen starten, dient door een ecoloog te worden vastgesteld dat gedurende 5 dagen geen individuen van de zandhagedis en hazelworm zijn vastgesteld in het uitgerasterde plangebied.</p>	<p>voor zonplekken en een bloemrijke rand voor voedsel in de vorm van insecten. Het alternatief gebied is 40 meter lang en circa 10 a 15 meter breed.</p> <p>Het oorspronkelijk leefgebied wordt weer toegankelijk gemaakt. Aanvullend wordt er inheems bloemmengsel gezaaid aan de zuidzijde van het scherm (1-2 meter breed). Ook wordt de zandstrook tussen de bloemberm en het spoor hersteld.</p> <p>Om beide zijden van het geluidscherm toegankelijk te maken/houden voor zandhagedis en hazelworm (en mogelijk andere reptielen en kleine zoogdieren), wordt om de 50 meter minimaal een faunapassage gecreëerd door de aanleg van een buis in betonplint met een diameter van 6 cm.</p>
--	---	--	---	--

Andere bevredigende oplossing

Andere bevredigende oplossingen van het project zijn beschreven in hoofdstuk 7 op pagina 10 van de bij de aanvraag gevoegde rapportage *'Nader onderzoek reptielen realisatie geluidscherm Park Onze Woudstee, Parallelweg 26 Hierden'* (Groenewold, d.d. 8 oktober 2021).

Beoordeling van de andere bevredigende oplossingen

De ingreep bestaat uit de realisatie van een geluidscherm van 6 meter hoog en 591 meter lang tussen een vakantiepark aan de Parallelweg 26 te Hierden en een treinspoor en is daarmee locatie gebonden. De initiatiefnemer is voornemens om de bestemming te transformeren naar een woonbestemming. Het scherm is nodig om de geluidbelasting op de aan het spoor gelegen woningen te beperken tot het wettelijk toegestane niveau van 53 dB.

Datum

4 januari 2022

Zaaknummer

2020-014612

Blad

11 van 14

Een overwogen alternatief is om het geluidscherm tussen de snelweg A28 en het spoor te plaatsen. In dat geval is er echter nog steeds geluidbelasting van de aanliggende spoorlijn en daarbij zijn de effecten op het leef- en foerageergebied van zandhagedis en hazelworm hetzelfde. Bovendien is het gebied voor gerichte maatregelen tussen de snelweg en spoorlijn veiligheid technisch moeilijk te bereiken. Ook is bij akoestisch onderzoek afgewogen of er andere mogelijkheden zijn dan het plaatsen van een geluidscherm, zoals vervanging van het wegdek met dubbellaags ZOAB. Echter is de geluidsreductie (te) beperkt en is het niet reëel (los van de kosten) dat Rijkswaterstaat een dergelijk klein stuk asfalt gaat vernieuwen.

Het plangebied wordt voorafgaand aan de werkzaamheden en buiten kwetsbare perioden van de zandhagedis en hazelworm ongeschikt gemaakt. Door tijdig alternatief geschikt leef- en foerageergebied voor hazelworm en zandhagedis aan te leggen en mogelijk aanwezige individuen in het plangebied te vangen en daarheen te verplaatsen, hebben de soorten de mogelijkheid om uit te wijken. Het plangebied wordt aanvullend uitgerasterd met een reptielenscherm in de meest geschikte periode, zodat hazelworm en zandhagedis voor en tijdens de werkzaamheden niet terug kunnen keren het plangebied. De werkzaamheden worden uitgevoerd onder begeleiding van een ecologisch deskundige.

Wij concluderen dat er geen andere bevredigende oplossing bestaat.

Belang

Op pagina's 10 en 11 van de bij de aanvraag gevoegde rapportage *'Nader onderzoek reptielen realisatie geluidscherm Park Onze Woudstee, Parallelweg 26 Hierden'* (Groenewold, d.d. 8 oktober 2021) is beschreven welke wettelijke belangen op het project van toepassing zijn.

Beoordeling van belangen

Het geluidscherm kan een forse reductie van de geluidbelasting op de aanliggende woningen door de spoorbaan en de snelweg A28 teweegbrengen. Hiermee wordt een gezond en aanvaardbaar geluidklimaat gerealiseerd voor de bewoners, wat de volksgezondheid ten goede komt. Bovendien komt er met de bestemmingswijziging extra woningruimte beschikbaar en wordt permanente bewoning mogelijk. Aangezien er een groot regionaal en landelijk tekort aan woningen is, dient het park met aanvaardbare geluidbelasting voor de bewoners een groot openbaar belang.

Omdat het een ruimtelijke ontwikkeling betreft is voor hazelworm het belang ruimtelijke inrichting of ontwikkeling van gebieden of van kleinschalige bouwactiviteiten, met inbegrip van het daarop volgende gebruik van het gebied of het gebouwde ook van toepassing.

Wij kunnen instemmen met de in de aanvraag beschreven belangen. Het betreft de belangen die zijn weergegeven in tabel 1.

Gunstige staat van instandhouding

In hoofdstuk 7 op pagina 11 van de bij de aanvraag gevoegde rapportage *'Nader onderzoek reptielen realisatie geluidscherm Park Onze Woudstee, Parallelweg 26 Hierden'* (Groenewold, d.d. 8 oktober 2021) is beschreven in hoeverre de gunstige staat van instandhouding van de zandhagedis en hazelworm in het geding is door het geplande project.

Beoordeling van de effecten op de gunstige staat van instandhouding van de desbetreffende soorten

Door de voorgenomen ontwikkeling wordt essentieel leef-, voortplantings- en foerageergebied van zandhagedis en hazelworm beschadigd of vernield. Door het tijdig aanbieden van alternatief geschikt leef-, voortplantings- en foerageergebied van 40 meter lang bij circa 10 a 15 meter breed, het tijdig wegvangen van zandhagedis en hazelworm, het tijdig afrasteren van het plangebied en het

Datum

4 januari 2022

Zaaknummer

2020-014612

Blad

12 van 14

weer beschikbaar stellen van het oorspronkelijke leefgebied, is het aannemelijk dat de soorten de mogelijkheid hebben om uit te wijken en aanwezig blijven in (de omgeving van) het plangebied.

Het alternatieve leef-, voortplantings-, en foerageergebied voor zandhagedis en hazelworm ligt ten westen van het plangebied, zoals weergegeven in figuur 2 in bijlage 3. Om het alternatieve gebied geschikt en aantrekkelijk te maken voor de soorten wordt er een groenstrook voor dekking, een zandstrook voor zonplekken en een inheemse bloemrijke strook aangelegd. Bovendien komt het oorspronkelijke leefgebied weer beschikbaar, uitgezonderd van de feitelijke ruimte die het geluidscherm inneemt. Om verbinding te houden tussen de gebieden wordt aan de parkzijde en de spoor(en snelweg)zijde om iedere 50 meter minimaal één faunapassage aangelegd die geschikt is voor reptielen. Aan de zuidzijde (spoorzijde) wordt aanvullend een strook inheems bloemenmengsel gezaaid, en wordt de zandstrook tussen de bloemberm en het spoor hersteld.

Het huidige leef-, voortplantings-, en foerageergebied wordt voorafgaand aan de werkzaamheden, maar buiten kwetsbare perioden van de zandhagedis en hazelworm, ongeschikt gemaakt. De werkzaamheden worden uitgevoerd onder ecologische begeleiding.

Het uitvoeren van de maatregelen als bedoeld in de aanvraag leidt niet tot verslechtering van de staat van instandhouding van de zandhagedis en hazelworm. Wij kunnen hiermee instemmen.

Op basis van het voorgaande hebben wij bepaald voor welke (aangevraagde) soorten welke verbodsbepalingen worden overtreden en welke middelen hiervoor kunnen worden ingezet. Deze zijn weergegeven in tabel 1 en 2. Voor deze soorten, verboden en middelen wordt de ontheffing verleend. Dit komt overeen met de aangevraagde soorten en middelen, maar niet met de aangevraagde verboden. Aangezien zowel zandhagedis als hazelworm gevangen en uitgezet worden in alternatief leefgebied, heeft de aanvraag ook betrekking op artikel 3.34 lid 1: het uitzetten van dieren of eieren van dieren en artikel 3.6 lid 2: het onder zich hebben van dieren. Hiervoor is aanvullend ontheffing verleend.

Conclusie

Gelet op het voorgaande kan de gevraagde ontheffing worden verleend.

OVERIGE VERPLICHTINGEN

Wij wijzen u erop dat u zelf verantwoordelijk bent voor het verkrijgen van eventueel benodigde ontheffingen, vergunningen of toestemmingen op grond van andere wet- en regelgeving.

Datum
4 januari 2022

Zaaknummer
2020-014612

Blad
13 van 14

BIJLAGE 2

Kaart projectgebied

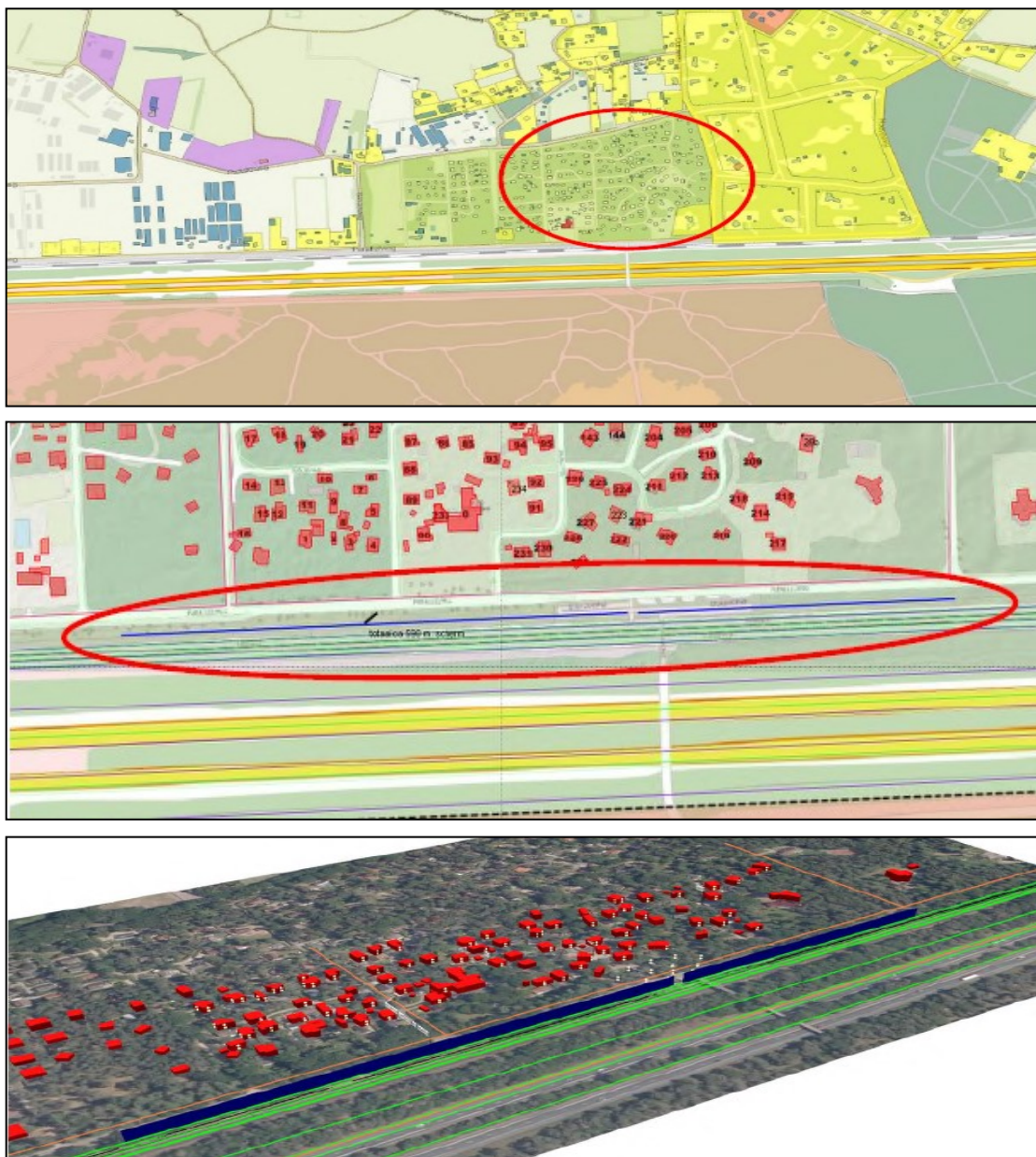

Figuur 1. De ligging van het plangebied (rood omcirkeld) aan de Parallelweg te Hierden (afbeelding boven). Op de middelste afbeelding is het te creëren geluidscherm weergegeven, in de berm tussen de Parallelweg en het treinspoor (groene lijnen). Op de onderste afbeelding is de situatie in 3D beeld weergegeven. De rode gebouwen betreffen de woningen op het park, het blauwe 'hek' weergeeft het geluidscherm, terwijl de groene lijnen de spoorlijn weergeven. Op de voorgrond is de snelweg A28 weergegeven.

BIJLAGE 3

Mitigerende maatregelen

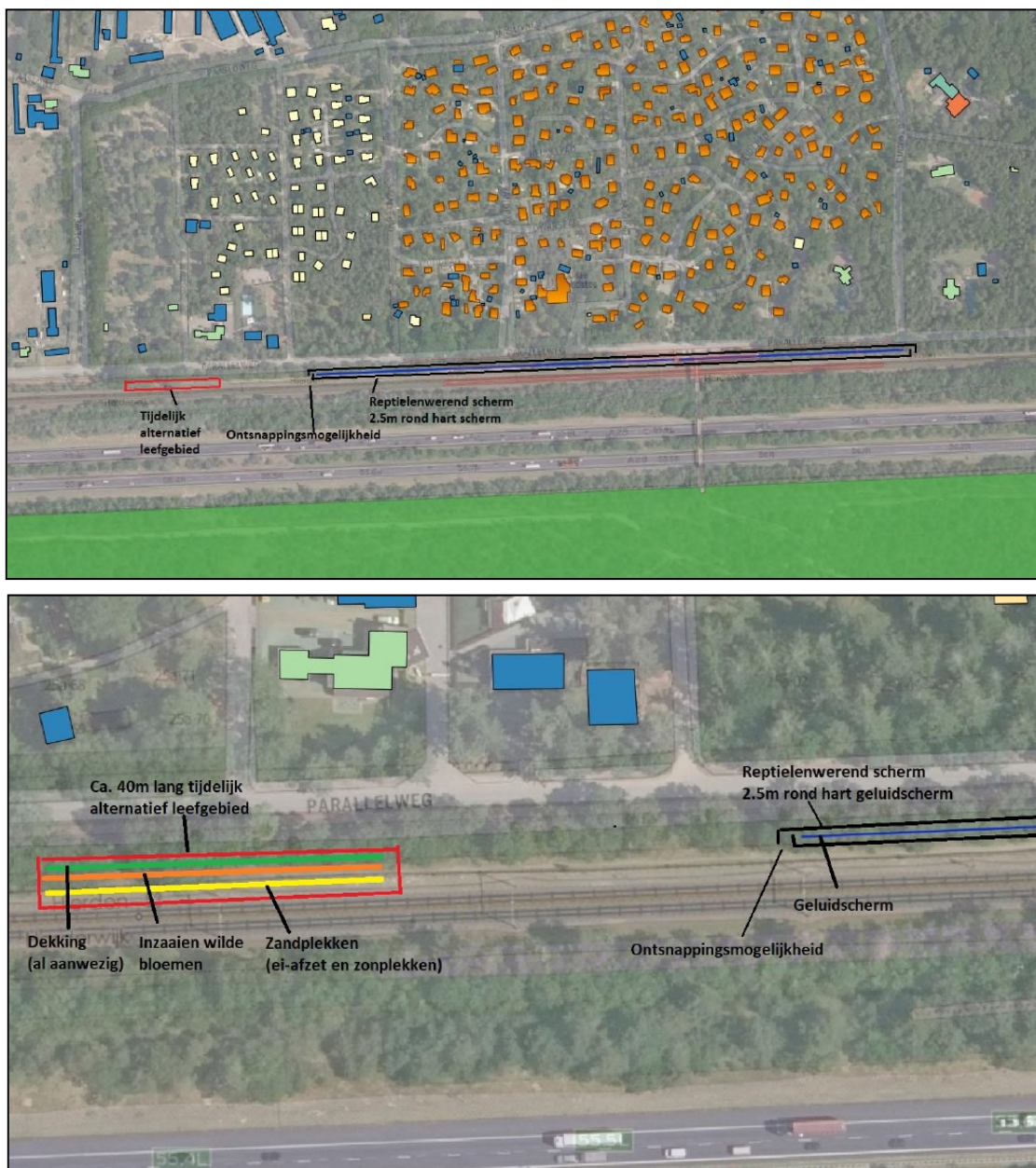

Figuur 2. De locaties van de te nemen mitigerende maatregelen voor zandhagedis en hazelworm. Op de bovenste afbeelding is het tijdelijk alternatieve leefgebied met een rood vlak ten westen van het geluidscherm (blauw) weergegeven. Hier worden mogelijk gevangen individuen heen verplaatst. De zwarte lijnen om het geluidscherm weergeven tijdelijke reptielenschermen. Op de onderste afbeelding is in detail weergegeven hoe het tijdelijk alternatief gebied ingericht wordt. De groene lijn weergeeft een groenstrook als dekking, de oranje lijn een strook met in te zaaien inheems wild bloemenmengsel en de gele lijn een strook met zand voor zonplekken.