

Besluit Verlenen ontheffing

Datum

20 juli 2023

Zaaknummer

2023-001459

Onderwerp

Wet natuurbescherming -
soortbescherming

Inlichtingen bij

Provincieloket
026 359 99 99
post@gelderland.nl

Blad

1 van 11

Locatie

Meelsewei 4

Gemeente

Tiel

Activiteit

Uitbreiding kantoorgebouw

Beste

Hierbij ontvangt u een definitief besluit over bovengenoemde aanvraag betreffende een uitbreiding waarbij verbodsbepalingen van de Wet natuurbescherming worden overtreden voor de gewone dwergvleermuis. Wij verlenen u deze ontheffing.

De bijlagen zijn onderdeel van dit besluit

Bijlage 1 bevat een toelichting op ons besluit. Ook zijn de voorschriften van deze ontheffing beschreven in bijlage 1. In bijlage 2 is een kaart van het projectgebied opgenomen en in bijlage 3 de locatie van de mitigerende maatregelen. Neem alle voorschriften en de bijlagen goed door, de voorschriften kunnen op onderdelen afwijken van uw activiteitenplan.

Definitief besluit

Wij verlenen u deze ontheffing.

U ontvangt nu het definitieve besluit. Wij publiceren dit besluit op www.overheid.nl. Diegenen die een zienswijze hebben ingediend, kunnen in beroep gaan tegen het besluit.

Datum

20 juli 2023

Zaaknummer

2023-001459

Blad

2 van 11

Meer informatie

Heeft u nog vragen? Kijk daarvoor op [gelderland.nl](https://www.gelderland.nl). U kunt ook contact opnemen met het Provincieloket via telefoonnummer 026 359 99 99. Houdt u het zaaknummer van deze brief bij de hand. We kunnen u dan sneller helpen.

Met vriendelijke groet,
namens Gedeputeerde Staten van Gelderland,

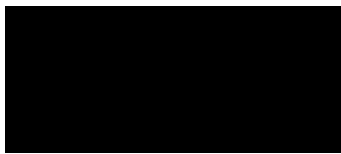

Caroline van Halteren
Plv. teammanager Vergunningverlening

Documentnummer(s) inzage stukken:

03849963, 03849962, 03849961

Bijlagen

- Bijlage 1 – Toelichting besluit
- Bijlage 2 – Kaart projectgebied
- Bijlage 3 – Locatie mitigerende maatregelen

Beroep

Degenen die een zienswijze hebben ingediend en andere belanghebbenden kunnen binnen zes weken na de dag waarop het besluit ter inzage is gelegd hiertegen een beroep schrift indienen bij de rechtbank Gelderland (Postbus 9030, 6800 EM Arnhem). Zij die partij zijn in de hoofdzaak kunnen bij de voorzieningenrechter van de rechtbank Gelderland (Postbus 9030, 6800 EM Arnhem) een verzoek indienen om een voorlopige voorziening te treffen.

Voor individuele burgers (niet voor advocaten en ook niet voor gemachtigden namens een bedrijf of een organisatie) bestaat de mogelijkheid digitaal beroep of een verzoek om een voorlopige voorziening in te dienen. Meer informatie kunt u vinden op www.rechtspraak.nl.

Voor het behandelen van een verzoek om een voorlopige voorziening wordt griffierecht geheven. Over de hoogte en de wijze van betaling van het griffierecht kunt u informatie verkrijgen bij de rechtbank Gelderland via telefoonnummer (088) 361 2000 of op www.rechtspraak.nl.

BIJLAGE 1 – TOELICHTING BESLUIT

Beslissing van GEDEPUTEERDE STATEN VAN GELDERLAND op het verzoek van Van Vulpen Beheer B.V., Meelsewei 4 te Tiel, hierna te noemen de aanvrager, van 24 januari 2023 om een ontheffing op grond van de Wet natuurbescherming, hierna de Wnb.

De opbouw van deze beslissing is als volgt:

Allereerst worden de ingediende *aanvraag* en het *procesverloop* toegelicht;

- Daarna volgt het *besluit* met inbegrip van de voorschriften;

Onder het kopje *beoordeling* wordt de onderbouwing van het besluit gegeven;

- De beslissing wordt afgesloten met een *conclusie* en *overige verplichtingen*.

AANVRAAG EN PROCESVERLOOP

Op 24 januari 2023 ontvingen wij een aanvraag van Van Vulpen Beheer B.V. voor een ontheffing in het kader van hoofdstuk 3 van de Wnb op grond van artikel 3.5 lid 2 en lid 4 voor het beschadigen of vernielen van voortplantings- of rustplaatsen van de gewone dwergvleermuis en het opzettelijk verstoren van vleermuizen.

De ontheffing wordt aangevraagd op basis van de in de wet genoemde belang van de volksgezondheid, de openbare veiligheid of andere dwingende redenen van groot openbaar belang, met inbegrip van redenen van sociale of economische aard en met inbegrip van voor het milieu wezenlijke gunstige effecten.

De aanvraag maakt deel uit van deze ontheffing.

Er is voor het aangevraagde project niet eerder een ontheffing verleend.

Er wordt geen gebruik gemaakt van een gedragscode.

Deze aanvraag is nog niet getoetst aan het gebiedendeel zoals neergelegd in hoofdstuk 2 van de Wet natuurbescherming. Naar aanleiding van de uitspraak 'Porthos' van 2 november 2022 (ECLI:NL:RVS:2022:3159) mag de zogenoemde partiële bouwvrijstelling niet langer toegepast worden, waardoor effecten van stikstofdepositie als gevolg van de aanlegfase niet langer vergunningvrij zijn. Mogelijk zijn er door het project / werkzaamheden ook effecten (van stikstof) op een Natura 2000-gebied en is hier ook een vergunning Wnb voor nodig. Indien dit het geval is, dient de aanvrager deze ook bij de provincie aan te vragen. Voor meer informatie over stikstof kunt u de website van BIJ12 (www.bij12.nl) het onderwerp "Stikstof en Natura 2000" raadplegen.

Het ontwerpbesluit heeft gedurende zes weken ter inzage gelegen. Wij hebben binnen deze termijn geen zienswijzen ontvangen.

Op deze aanvraag is afdeling 3.4 van de Algemene wet bestuursrecht van toepassing verklaard.

BESLUIT

Gedeputeerde Staten van Gelderland

HEBBEN BESLOTEN

gelet op artikel 3.8 lid 1 en lid 5 van de Wet natuurbescherming

ONTHEFFING TE VERLENEN

aan Van Vulpen Beheer B.V., Meelsewei 4 te Tiel;

voor de soort, verbodsbepalingen en wettelijke belang zoals weergegeven in tabel 1

Tabel 1 Soort, verboden en belang

Soort	Verbod		Belang
Gewone dwergvleermuis (<i>Pipistrellus pipistrellus</i>)	Artikel 3.5 lid 2	Het opzettelijk verstoren	A
	Artikel 3.5 lid 4	Het beschadigen of vernielen van voortplantingsplaatsen of rustplaatsen	

Belang A:

Artikel 3.8 lid 5b onder 3 van de Wnb: in het belang van de volksgezondheid, de openbare veiligheid of andere dwingende redenen van groot openbaar belang, met inbegrip van redenen van sociale of economische aard en met inbegrip van voor het milieu wezenlijke gunstige effecten.

Aan deze ontheffing zijn op grond van artikel 5.3 van de Wet natuurbescherming de volgende voorschriften verbonden:

Algemene voorschriften

1. De ontheffing geldt voor Meelsewei 4 te Tiel zoals aangegeven in figuur 1 van bijlage 2.
2. De werkzaamheden moeten uiterlijk 31 december 2024 zijn uitgevoerd.
3. De ontheffing geldt uitsluitend voor de soort, verboden en belang zoals weergegeven in tabel 1.
4. De ontheffinghouder neemt direct contact op met de provincie Gelderland indien er verbodsbepalingen worden overtreden waarvoor geen ontheffing is verleend. Dit kan het geval zijn als er negatieve effecten optreden op soorten waarvoor geen ontheffing is verleend of als er onverwachte negatieve effecten van de activiteiten optreden. Dit kan via e-mailadres post@gelderland.nl, onder vermelding van het zaaknummer 2023-001459.
5. Deze ontheffing kan uitsluitend gebruikt worden door (medewerkers van) de ontheffinghouder of in opdracht van de ontheffinghouder handelende (rechts-)personen. De ontheffinghouder blijft verantwoordelijk en aansprakelijk voor de juiste naleving van deze ontheffing.
6. De in voorschrift 5 genoemde (rechts)personen beschikken op de plaats waar de activiteiten van de ontheffing worden uitgevoerd over een (digitale) kopie van deze ontheffing, en tonen deze op verzoek aan de daartoe bevoegde toezichthouders en opsporingsambtenaren.

Datum

20 juli 2023

Zaaknummer

2023-001459

Blad

5 van 11

7. De in voorschrift 5 genoemde (rechts)personen zijn op de hoogte van de inhoud en het doel van deze ontheffing en de daaraan verbonden voorschriften, zodanig dat zij daar ook invulling en uitvoering aan kunnen geven.
8. Indien de ontheffinghouder de ontheffing in zijn geheel wil overdragen dan dient voor deze naamswijziging toestemming te worden gevraagd bij de provincie Gelderland, via e-mailadres post@gelderland.nl, onder vermelding van het zaaknummer 2023-001459.
9. Minimaal twee weken voor aanvang van de werkzaamheden waardoor verbodsbepalingen worden overtreden moet melding worden gedaan bij de provincie Gelderland, via e-mailadres post@gelderland.nl, onder vermelding van het zaaknummer 2023-001459.
10. De voorgenomen werkzaamheden worden uitgevoerd onder begeleiding van een ecologisch deskundige¹ op het gebied van de gewone dwergvleermuis.
11. Minimaal twee weken voor aanvang van de werkzaamheden waardoor verbodsbepalingen worden overtreden wordt door de ontheffinghouder een ondertekende opdrachtbevestiging van de ecologische begeleiding verstrekt aan de provincie Gelderland, via e-mailadres post@gelderland.nl, onder vermelding van het zaaknummer 2023-001459. In de opdrachtbevestiging wordt een omschrijving van de ecologische begeleiding, de naam en het telefoonnummer van de ecologisch deskundige vermeld.
12. Vanaf het moment dat verstorende werkzaamheden plaatsvinden is de ontheffinghouder ervoor verantwoordelijk dat de ecologisch deskundige tijdens de ecologische begeleiding alle bevindingen bijhoudt in een logboek. In het logboek wordt vermeld op welke data de deskundige aanwezig was, welke werkzaamheden zijn uitgevoerd en begeleid, en hoeveel exemplaren en verblijfplaatsen van welke beschermde soorten op welke locatie zijn waargenomen. Tevens worden er duidelijke foto's van de werkzaamheden en de geplaatste voorzieningen opgenomen in het logboek. Het logboek moet altijd aanwezig zijn op de projectlocatie en wordt door de ontheffinghouder op verzoek van een toezichthouder direct overhandigd.
13. Het logboek wordt door de ontheffinghouder uiterlijk twee weken na afronding van de werkzaamheden aan de provincie Gelderland verstrekt via post@gelderland.nl, onder vermelding van zaaknummer 2023-001459.

¹ De provincie Gelderland verstaat onder een deskundige een persoon die voor de situatie, habitats en soorten ten aanzien waarvan hij of zij gevraagd is te adviseren en/of te begeleiden, aantoonbare ervaring en ((soort)specifieke) ecologische kennis heeft. De ervaring en kennis dient te zijn opgedaan doordat de deskundige:

- op HBO-, dan wel universitair niveau een opleiding heeft genoten met als zwaartepunt (Nederlandse) ecologie; en/of
- als ecoloog werkzaam is voor een ecologisch adviesbureau, zoals bijvoorbeeld een bureau welke is aangesloten bij het Netwerk Groene Bureaus.

Met betrekking tot soorten of specifieke soorten kan als deskundige ook iemand worden aangemerkt die:

- op MBO-niveau een opleiding heeft afgerond met als zwaartepunt ecologie, natuurbeheer of vergelijkbaar; en/of
- zich aantoonbaar actief inzet op het gebied van de soortenbescherming en is aangesloten bij en werkzaam voor de daarvoor in Nederland bestaande organisaties (zoals bijvoorbeeld Zoogdierverseniging, RAVON, Stichting Das en Boom, Vogelbescherming Nederland, Vlinderstichting, Natuurhistorisch Genootschap, KNNV, NJN, IVN, EIS Nederland, FLORON, SOVON, STONE, Staatsbosbeheer, Natuurmonumenten, De Landschappen en Stichting Beheer Natuur en Landelijk gebied) en/of zich aantoonbaar actief inzet op het gebied van de soortenmonitoring en/of -bescherming.

Soortspecifieke voorschriften

14. Alle mitigerende maatregelen zoals genoemd in tabel 3 en die zijn opgenomen in bijlage 3 van deze ontheffing worden uitgevoerd.
15. De deskundige zoals genoemd in voorschrift 10 begeleidt in elk geval het plaatsen of aanbrengen van mitigerende maatregelen en het ongeschikt maken van verblijfplaatsen.
16. Voor het ongeschikt maken voor vogels of vleermuizen mogen geen zelf-expanderende vulmiddelen (zoals purschuim) worden gebruikt om gaten dicht te zetten en geen netten of andere materialen worden toegepast waarin ze verstrikt kunnen raken.
17. Als in de broedperiode gewerkt wordt dienen aanwezige broedgevallen van algemene broedvogels buiten de invloedssfeer van de werkzaamheden te blijven. Een deskundige op het gebied van vogels dient te bepalen of en welke werkzaamheden uitgevoerd kunnen worden.
18. De voorgeschreven voorzieningen zoals beschreven in tabel 3 moeten conform de richtlijnen uit de kennisdocumenten van BIJ12 geplaatst worden (hoogte, expositie, etc.). De ontheffinghouder ziet erop toe dat de voorzieningen duurzaam zijn en te allen tijde functioneel blijven.

Gewone dwergvleermuis

19. Alle potentiële openingen die tot mogelijke verblijfplaatsen van vleermuizen kunnen leiden worden voorafgaand aan de werkzaamheden ongeschikt gemaakt. Dit geldt ook voor die openingen, die op zichzelf buiten de invloed van de werkzaamheden staan, maar die wel toegang kunnen geven tot de ruimte van het werkgebied. **Er mag alleen ongeschikt gemaakt worden in het actieve seizoen van vleermuizen, dat loopt van 1 april tot 15 oktober, maar daarbinnen niet in de kwetsbare kraamperiode (niet tussen 1 mei en 15 juli).** Het ongeschikt maken moet maximaal 2 weken voor de werkzaamheden worden uitgevoerd. Echter tussen het ongeschikt maken en de start van de werkzaamheden moeten wel minimaal 3 dagen zitten waarop het weer bij zonsondergang geschikt is geweest voor vleermuizen; minimaal 10 graden Celsius, weinig wind (< 5 Bft) en droog. Na deze drie dagen moet nogmaals met een avondcontrole door een vleermuisdeskundige, en bij geschikt weer voor vleermuizen, gecontroleerd worden of de vleermuizen echt vertrokken zijn. Daar waar de werkzaamheden in de winterperiode moeten plaatsvinden, moet het ongeschikt maken en deze controle tussen 15 september en 15 oktober worden uitgevoerd.
20. Indien bij de controleronde uitvliegende vleermuizen worden waargenomen, worden in overleg met de ecologisch deskundige aanvullende maatregelen getroffen om de verblijfplaatsen ongeschikt te maken. Ook na deze maatregelen moet een controle worden uitgevoerd of de vleermuizen echt vertrokken zijn, zoals omschreven bij voorschrift 19. Deze cyclus dient net zolang herhaald te worden totdat er geen uitvliegende vleermuizen meer worden waargenomen.
21. Alle potentiële in-/uitvliegopeningen worden door middel van exclusion-flaps afgesloten. De uitgang van de exclusion-flap moet rondom van voldoende glad materiaal zijn zodat de vleermuizen geen grip kunnen krijgen op de muur en alsnog terug naar binnen kunnen kruipen (**Let op !**) de getoonde voorbeelden in het activiteitenplan voldoen hier niet allemaal aan. Vanaf elke potentiële verblijfplaats moet een vleermuis binnen 2,5 meter een (bestaande) uitgang met exclusion-flap kunnen bereiken.

Datum

20 juli 2023

Zaaknummer

2023-001459

Blad

7 van 11

22. Indien tijdens de werkzaamheden toch vleermuizen worden aangetroffen, wordt het werk ter plaatse stopgezet totdat de vleermuizen uit zichzelf vertrokken zijn. De ecologisch deskundige wordt hierbij geraadpleegd. Indien de vleermuizen niet uit zichzelf vertrekken, moet contact opgenomen worden met de provincie Gelderland om toestemming te vragen voor aanvullende maatregelen.
23. De tijdelijk aangebrachte vleermuiskasten blijven hangen tot de permanente verblijfplaatsen zijn gerealiseerd en beschikbaar zijn, waarbij rekening wordt gehouden met de gewenningsperiode. Daarnaast mogen de tijdelijke vleermuiskasten pas verwijderd worden op het moment dat deze niet in gebruik zijn door vleermuizen en buiten de meest kwetsbare periodes zijnde de kraamperiode en de winterperiode. De kasten mogen enkel verwijderd worden onder begeleiding van een ecologisch deskundige.
24. Een overzicht van de type kasten en de locatie in het gebouw waar de permanente voorziening zoals benoemd in tabel 3 wordt aangebracht, dient voor de aanvang van de aanbouw ter goedkeuring naar de provincie Gelderland te worden gestuurd via post@gelderland.nl, onder vermelding van zaaknummer 2023-001459.

BEOORDELING VAN DE AANVRAAG**Project**

De initiatiefnemer is voornemens de bedrijfshal en kantoor uit te breiden. Er zal geen bebouwing gesloopt worden en geen groen verwijderd worden. Er wordt wel tegen bestaande bebouwing aan gebouwd. De planning is om in het voorjaar van 2023 te starten en de verwachting is dat de werkzaamheden doorlopen tot eind 2023, met mogelijk een uitloop in 2024.

In het bij de aanvraag toegevoegde projectplan “Activiteitenplan Wet natuurbescherming, Tiel, Meelsewei 4”(S.A.B. , jan. 2023) zijn opgenomen:

- Het uitgevoerde ecologisch onderzoek en de resultaten;
- Een effectbeoordeling van het project;
- De te nemen mitigerende of compenserende maatregelen;
- Alternatievenafweging;
- Onderbouwing wettelijk belang;
- Beoordeling staat van instandhouding.

In de aanvraag beschreven ecologische waarden en de effecten van het project op deze waarden

Er heeft een quickscan met een veldonderzoek plaatsgevonden. Hierbij werd geconcludeerd dat alleen vleermuizen mogelijk verblijfplaatsen kunnen hebben in het kantoorgebouw waar de uitbreiding moet plaatsvinden. Op basis van een veldonderzoek met een endoscoop is vervolgens geconcludeerd dat er geen vleermuizen in de muur of bouwelementen aanwezig waren. De provincie Gelderland heeft beoordeeld dat het uitgevoerde onderzoek onvoldoende was om vleermuizen en hun verblijfplaatsen uit te kunnen sluiten.

Het veldseizoen om vleermuizen te kunnen onderzoeken was inmiddels al verstreken. De omgeving van het bedrijf en kantoorgebouw is matig geschikt voor gewone dwergvleermuizen, maar ze kunnen hier niet geheel worden uitgesloten. Daarom is in overleg met de initiatiefnemer en zijn adviseur, besloten om voor deze keer uit te gaan van een worstcasescenario. Hierbij is uitgegaan van een mogelijk kraamverblijf gewone dwergvleermuis in de muur waar de uitbreiding zal plaatsvinden.

Datum

20 juli 2023

Zaaknummer

2023-001459

Blad

8 van 11

De tijdelijke mitigatie zal in een factor 4 worden uitgevoerd, uitgaande van een groot zomerverblijf of kraamverblijf. Voor de permanente mitigatie wordt in een gevel van het kantoorgebouw een geschikte locatie ingericht met 4 geschakelde inbouwkasten.

Preventieve maatregelen

Voor aanvang van de werkzaamheden dient een ecologisch deskundige een check in het plangebied te doen op mogelijke broedgevallen van vogels, om doden, verwonden of verstoren van broedende vogels te voorkomen. Als de werkzaamheden eenmaal zijn aangevangen en worden gecontinueerd hoeft de check niet steeds herhaald te worden, tenzij een langere periode geen werkzaamheden plaatsvinden. Dit ter beoordeling van de ecologisch deskundige.

Mitigerende maatregelen

Tabel 3 geeft een overzicht van de te realiseren alternatieve voorzieningen voor de gewone dwergvleermuis. De voorzieningen zijn/worden aangebracht conform de richtlijnen uit de kennisdocumenten van BLJ12. In bijlage 3 van deze ontheffing zijn de locaties van de tijdelijke voorzieningen opgenomen. De definitieve locatie van de permanente voorzieningen worden ter goedkeuring aan de provincie gestuurd vóór aanvang van de aanbouwwerkzaamheden.

Tabel 3 Overzicht van de te realiseren alternatieve voorzieningen

Soorten waarop negatief effect wordt verwacht	Tijdelijke mitigatie	Permanente mitigatie
Gewone dwergvleermuis	<p>Twee maanden voorafgaand aan de werkzaamheden zijn 4 vleermuiskasten (type VK MP 09) binnen 100 meter van de oorspronkelijke verblijfplaats geplaatst.</p> <p>De locatie van de tijdelijke mitigatie is weergegeven in bijlage 3</p>	<p>Er worden 4 inmetselfkasten (type IB VL 08 gecombineerd met IB VL 07) of 1 exemplaar (type IB VL 10 gecombineerd met IB VL 09) of 4 exemplaren van Schwegler 2FR, aangebracht in de gevel van het kantoorgebouw of de nieuwe aanbouw van het kantoorgebouw.</p> <p>De exacte uitvoering en locatie van de permanente mitigatie dient vóór de aanvang van de nieuwe aanbouw ter goedkeuring aan de provincie worden gestuurd.</p>

Beoordelingskader

Tabel 4 geeft een overzicht weer van de relevante aspecten waarop getoetst is in het kader van de Wnb.

Tabel 4 Beoordeling van het toetsingskader

Toetsingskader	Beoordeling
Er is voldoende onderzoek uitgevoerd naar alle mogelijk voorkomende soortgroepen en alleen op de aangevraagde soorten treedt een effect op door het project. Toelichting: Er is voldoende aannemelijk dat er geen jaarrond beschermde vogelnesten in het plangebied aanwezig zijn. Er is onvoldoende onderzoek uitgevoerd om de aanwezigheid van vleermuizen te kunnen uitsluiten. Op basis van worstcasescenario wordt uitgegaan van een mogelijk effect op een groot zomerverblijf of kraamverblijf gewone dwergvleermuis.	Ja
Het onderzoek naar de aangevraagde soorten is door deskundigen uitgevoerd en door ons als voldoende beoordeeld. Toelichting: Het onderzoek was onvoldoende om de aanwezigheid van vleermuizen of hun verblijfplaatsen te kunnen uitsluiten.	Nee
De negatieve effecten op de aanwezige natuurwaarden worden met de voorgeschreven maatregelen voldoende gemitigeerd en gecompenseerd. Toelichting: Indien worstcasescenario uitgegaan wordt van de aanwezigheid van een zomerverblijf of kraamverblijf gewone dwergvleermuis worden voldoende maatregelen genomen om het plangebied ongeschikt te maken en de verblijfplaats tijdelijk en permanent te compenseren.	Ja
De alternatieve locaties, werkwijze, inrichting en planning zijn voldoende afgewogen en er is geen bevredigend alternatief.	Ja
Het wettelijk belang waarvoor is aangevraagd zoals aangegeven in tabel 1 is van toepassing en voldoende onderbouwd.	Ja
De lokale staat van instandhouding van de aangevraagde soorten blijft gewaarborgd door het nemen van de voorgeschreven maatregelen.	Ja

Op basis van het voorgaande hebben wij bepaald voor welke (aangevraagde) soorten welke verbodsbepalingen worden overtreden. Deze zijn weergegeven in tabel 1. Voor deze soort wordt de ontheffing verleend. Dit komt overeen met de aangevraagde soorten en verboden.

Conclusie

Gelet op het voorgaande kan de gevraagde ontheffing worden verleend.

OVERIGE VERPLICHTINGEN

Wij wijzen u erop dat u zelf verantwoordelijk bent voor het verkrijgen van eventueel benodigde ontheffingen, vergunningen of toestemmingen op grond van andere wet- en regelgeving.

Datum
20 juli 2023

Zaaknummer
2023-001459

Blad
10 van 11

BIJLAGE 2 – KAART PROJECTGEBIED



Figuur 1 Globale ligging plangebied Meelsewei 4 te Tiel

Datum
20 juli 2023

Zaaknummer
2023-001459

Blad
11 van 11

BIJLAGE 3 – MITIGERENDE MAATREGELEN

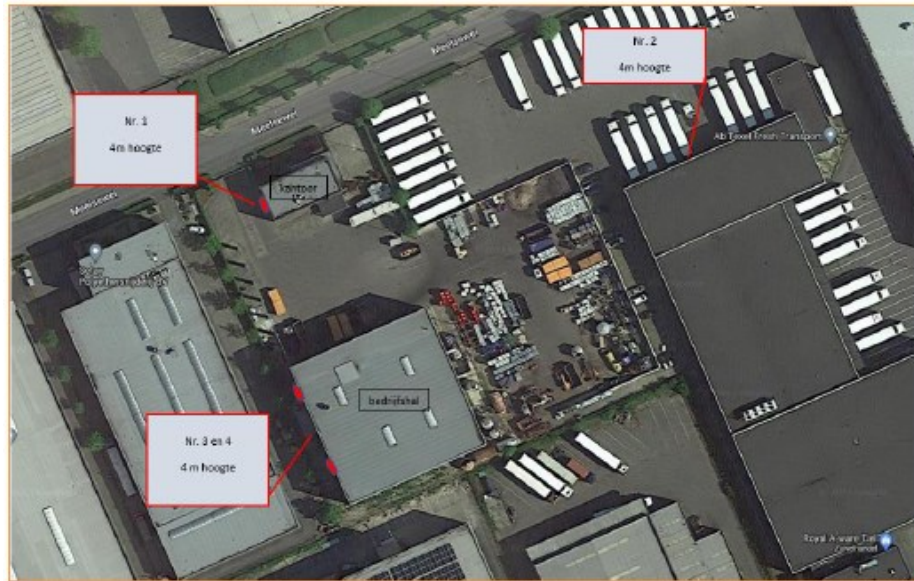

Figuur 2 Locaties (bij benadering) waar de tijdelijke vleermuiskasten (rood) zijn opgehangen.