



# Besluit Verlenen ontheffing

**Datum**  
30 augustus 2023

**Zaaknummer**  
2022-016372

**Onderwerp**  
Wet natuurbescherming -  
soortbescherming

**Inlichtingen bij**  
Provincieloket  
026 359 99 99  
[post@gelderland.nl](mailto:post@gelderland.nl)

**Blad**  
1 van 15

**Locatie**  
Rijdt 36 te Horssen

**Gemeente**  
Druten

**Activiteit**  
Sloop gebouw ten behoeve van uitbreiding  
parkeerplaats

Beste 

Hierbij ontvangt u een definitief besluit over bovengenoemde aanvraag.

## De bijlagen zijn onderdeel van dit besluit

Bijlage 1 bevat een toelichting op ons besluit. Ook zijn de voorschriften van deze ontheffing beschreven in bijlage 1. In bijlage 2 is een kaart van het projectgebied opgenomen en in bijlage 3 de mitigerende maatregelen. Neem alle bijlagen goed door.

## Definitief besluit

Wij verlenen u deze ontheffing.

U ontvangt nu het definitieve besluit. Wij publiceren dit besluit op [www.overheid.nl](http://www.overheid.nl). Diegenen die een zienswijze hebben ingediend, kunnen in beroep gaan tegen het besluit.

**Datum**

30 augustus 2023

**Zaaknummer**

2022-016372

**Blad**

2 van 15

**Meer informatie**

Heeft u nog vragen? Kijk daarvoor op [gelderland.nl](https://www.gelderland.nl). U kunt ook contact opnemen met het Provincieloket via telefoonnummer 026 359 99 99. Houdt u het zaaknummer van deze brief bij de hand. We kunnen u dan sneller helpen.

Met vriendelijke groet,  
namens Gedeputeerde Staten van Gelderland,

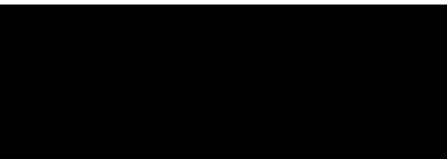

Erik Steenbergen  
Teammanager Vergunningverlening

**Documentnummers inzage stukken:**

03813265, 03813266, 03813267

**Bijlagen**

- Bijlage 1 – Toelichting besluit
- Bijlage 2 – Kaart projectgebied
- Bijlage 3 – Mitigerende maatregelen – tijdelijke voorzieningen
- Bijlage 4 – Mitigerende maatregelen – permanente voorzieningen

**Beroep**

Degenen die een zienswijze hebben ingediend en andere belanghebbenden kunnen binnen zes weken na de dag waarop het besluit ter inzage is gelegd hiertegen een beroepschrift indienen bij de rechtbank Gelderland (Postbus 9030, 6800 EM Arnhem). Zij die partij zijn in de hoofdzaak kunnen bij de voorzieningenrechter van de rechtbank Gelderland (Postbus 9030, 6800 EM Arnhem) een verzoek indienen om een voorlopige voorziening te treffen.

Voor individuele burgers (niet voor advocaten en ook niet voor gemachtigden namens een bedrijf of een organisatie) bestaat de mogelijkheid digitaal beroep of een verzoek om een voorlopige voorziening in te dienen. Meer informatie kunt u vinden op [www.rechtspraak.nl](https://www.rechtspraak.nl).

Voor het behandelen van een verzoek om een voorlopige voorziening wordt griffierecht geheven. Over de hoogte en de wijze van betaling van het griffierecht kunt u informatie verkrijgen bij de rechtbank Gelderland via telefoonnummer (088) 361 2000 of op [www.rechtspraak.nl](https://www.rechtspraak.nl).

**Datum**

30 augustus 2023

**Zaaknummer**

2022-016372

**Blad**

3 van 15

**BIJLAGE 1 – TOELICHTING BESLUIT**

Beslissing van GEDEPUTEERDE STATEN VAN GELDERLAND op het verzoek van Gemeente Druten, Heuvel 1, 6651 DA Druten, hierna te noemen de aanvrager, van 24 november 2022 om een ontheffing op grond van de Wet natuurbescherming, hierna de Wnb.

De opbouw van deze beslissing is als volgt:

- Allereerst worden de ingediende *aanvraag en het procesverloop* toegelicht;
- Daarna volgt het *besluit* met inbegrip van de voorschriften;
- Onder het kopje *beoordeling* wordt de onderbouwing van het besluit gegeven;
- De beslissing wordt afgesloten met een *conclusie en overige verplichtingen*.

**AANVRAAG EN PROCESVERLOOP**

Op 24 november 2022 ontvingen wij een aanvraag van Gemeente Druten voor een ontheffing in het kader van hoofdstuk 3 van de Wnb op grond van artikel 3.1 lid 2 voor het opzettelijk vernielen, beschadigen of wegnemen van nesten, rustplaatsen of eieren van de huismus en artikel 3.5 lid 4 voor het beschadigen of vernielen van voortplantings- of rustplaatsen van de gewone dwergvleermuis.

De ontheffing wordt aangevraagd op basis van de in de wet genoemde belangen van de volksgezondheid of de openbare veiligheid en van de volksgezondheid, de openbare veiligheid of andere dwingende redenen van groot openbaar belang, met inbegrip van redenen van sociale of economische aard en met inbegrip van voor het milieu wezenlijke gunstige effecten.

De aanvraag maakt deel uit van deze ontheffing.

Er is voor het aangevraagde project niet eerder een ontheffing verleend.

Er wordt geen gebruik gemaakt van een gedragscode.

Deze aanvraag is nog niet getoetst aan het gebiedendeel zoals neergelegd in hoofdstuk 2 van de Wet natuurbescherming. Naar aanleiding van de uitspraak 'Porthos' van 2 november 2022 (ECLI:NL:RVS:2022:3159) mag de zogenoemde partiële bouwvrijstelling niet langer toegepast worden, waardoor effecten van stikstofdepositie als gevolg van de aanlegfase niet langer vergunningvrij zijn. Mogelijk zijn er door het project / werkzaamheden ook effecten (van stikstof) op een Natura 2000-gebied en is hier ook een vergunning Wnb voor nodig. Indien dit het geval is, dient de aanvrager deze ook bij de provincie aan te vragen. Voor meer informatie over stikstof kunt u de website van BIJ12 ([www.bij12.nl](http://www.bij12.nl)) het onderwerp "Stikstof en Natura 2000" raadplegen.

Het ontwerpbesluit heeft gedurende zes weken ter inzage gelegen. Wij hebben binnen deze termijn geen zienswijzen ontvangen.

Op deze aanvraag is afdeling 3.4 van de Algemene wet bestuursrecht van toepassing verklaard.

**BESLUIT**

Gedeputeerde Staten van Gelderland

HEBBEN BESLOTEN

gelet op de artikelen 3.3 lid 1, lid 4 en lid 5 en 3.8 lid 1 en lid 5 van de Wet natuurbescherming

**Datum**

30 augustus 2023

**Zaaknummer**

2022-016372

**Blad**

4 van 15

**ONTHEFFING TE VERLENEN**

aan Gemeente Druten, Heuvel 1, 6651 DA Druten;

voor de soorten, verbodsbepalingen en wettelijke belangen zoals weergegeven in tabel 1

**Tabel 1 Soorten, verboden en belangen**

Soort Soorten, Verboden en Belangen			
Soort	Verbod		Belang
Huismus ( <i>Passer domesticus</i> )	Artikel 3.1 lid 2	Het opzettelijk vernielen of beschadigen van nesten, rustplaatsen en eieren of het wegnemen van nesten	A
Gewone dwergvleermuis ( <i>Pipistrellus pipistrellus</i> )	Artikel 3.5 lid 2	Het opzettelijk verstoren	B
	Artikel 3.5 lid 4	Het beschadigen of vernielen van voortplantingsplaatsen of rustplaatsen	

Belang:

- A. Artikel 3.3 lid 4b onder 1 van de Wnb: in het belang van de volksgezondheid of de openbare veiligheid.  
B. Artikel 3.8 lid 5b onder 3 van de Wnb: in het belang van de volksgezondheid, de openbare veiligheid of andere dwingende redenen van groot openbaar belang, met inbegrip van redenen van sociale of economische aard en met inbegrip van voor het milieu wezenlijke gunstige effecten.

Aan deze ontheffing zijn op grond van artikel 5.3 van de Wet natuurbescherming de volgende voorschriften verbonden:

**Algemene voorschriften**

1. De ontheffing geldt voor het plangebied aan de Rijdt 36 te Horssen zoals aangegeven in figuur 1 van bijlage 2.
2. De werkzaamheden moeten uiterlijk 1 februari 2026 uitgevoerd zijn.
3. De ontheffing geldt uitsluitend voor de soorten, verboden en belangen zoals weergegeven in tabel 1.
4. De ontheffinghouder dient direct contact op te nemen met de provincie Gelderland indien er verbodsbepalingen worden overtreden, waarvoor geen ontheffing is verleend. Dit kan het geval zijn als er negatieve effecten optreden op soorten waarvoor geen ontheffing is verleend of als er onverwachte negatieve effecten van de activiteiten optreden. Dit kan via e-mailadres [post@gelderland.nl](mailto:post@gelderland.nl), onder vermelding van het zaaknummer 2022-016372.
5. Deze ontheffing kan uitsluitend gebruikt worden door (medewerkers van) de ontheffinghouder of in opdracht van de ontheffinghouder handelende (rechts-)personen. De ontheffinghouder blijft verantwoordelijk en aansprakelijk voor de juiste naleving van deze ontheffing.
6. De in voorschrift 5 genoemde (rechts-)personen beschikken op de plaats waar de activiteiten van de ontheffing worden uitgevoerd over een (digitale) kopie van deze ontheffing, en tonen deze op verzoek aan de daartoe bevoegde toezichthouders en opsporingsambtenaren.
7. De in voorschrift 5 genoemde (rechts-)personen zijn op de hoogte van de inhoud en het doel van deze ontheffing en de daaraan verbonden voorschriften, zodanig dat zij daar ook invulling en uitvoering aan kunnen geven.

**Datum**

30 augustus 2023

**Zaaknummer**

2022-016372

**Blad**

5 van 15

8. Indien de ontheffinghouder de ontheffing in zijn geheel wil overdragen dan dient voor deze naamswijziging toestemming te worden gevraagd bij de provincie Gelderland, via e-mailadres [post@gelderland.nl](mailto:post@gelderland.nl), onder vermelding van het zaaknummer 2022-016372.
9. Minimaal twee weken voor aanvang van de werkzaamheden waardoor verbodsbepalingen worden overtreden moet melding worden gedaan van de datum van start van de werkzaamheden bij de provincie Gelderland, via e-mailadres [post@gelderland.nl](mailto:post@gelderland.nl), onder vermelding van het zaaknummer 2022-016372.
10. De voorgenomen werkzaamheden dienen te worden uitgevoerd onder begeleiding van een deskundige<sup>1</sup> op het gebied van de huismus en de gewone dwergvleermuis.
11. Minimaal twee weken voor aanvang van de werkzaamheden waardoor verbodsbepalingen worden overtreden wordt door de ontheffinghouder een ondertekende opdrachtbevestiging van de ecologische begeleiding verstrekt aan de provincie Gelderland, via e-mailadres [post@gelderland.nl](mailto:post@gelderland.nl), onder vermelding van het zaaknummer 2022-016372. In de opdrachtbevestiging dient een omschrijving van de ecologische begeleiding, de naam en het telefoonnummer van de ecologisch deskundige te worden vermeld.
12. Vanaf het moment dat versturende werkzaamheden plaatsvinden is de ontheffinghouder ervoor verantwoordelijk dat de ecologisch deskundige tijdens de ecologische begeleiding alle bevindingen bijhoudt in een logboek. In het logboek wordt vermeld op welke data de deskundige aanwezig was, welke werkzaamheden zijn uitgevoerd en begeleid, en hoeveel exemplaren en verblijfplaatsen van welke beschermde soorten op welke locatie zijn waargenomen. Tevens dienen er duidelijke foto's van de werkzaamheden en de geplaatste voorzieningen te worden opgenomen in het logboek. Ook dienen de locaties van de permanente voorzieningen te worden aangegeven op tekening of kaart. Het logboek moet altijd aanwezig zijn op de projectlocatie en dient door de ontheffinghouder op verzoek van een toezichthouder direct te worden overhandigd.
13. Het logboek dient door de ontheffinghouder uiterlijk twee weken na afronding van de werkzaamheden aan de provincie Gelderland te worden verstrekt via [post@gelderland.nl](mailto:post@gelderland.nl), onder vermelding van zaaknummer 2022-016372.

**Soortspecifieke voorschriften**

14. Alle mitigerende maatregelen zoals genoemd in tabel 3 en die zijn opgenomen in bijlage 3 en 4 van deze ontheffing dienen te worden uitgevoerd.
15. De deskundige zoals genoemd in voorschrift 10 begeleidt in elk geval het plaatsen of aanbrengen van mitigerende maatregelen en het ongeschikt maken van verblijfplaatsen.

---

<sup>1</sup> De provincie Gelderland verstaat onder een deskundige een persoon die voor de situatie, habitats en soorten ten aanzien waarvan hij of zij gevraagd is te adviseren en/of te begeleiden, aantoonbare ervaring en ((soort)specifieke) ecologische kennis heeft. De ervaring en kennis dient te zijn opgedaan doordat de deskundige:

- op HBO-, dan wel universitair niveau een opleiding heeft genoten met als zwaartepunt (Nederlandse) ecologie; en/of
- als ecooloog werkzaam is voor een ecologisch adviesbureau, zoals bijvoorbeeld een bureau welke is aangesloten bij het Netwerk Groene Bureaus.

Met betrekking tot soorten of specifieke soorten kan als deskundige ook iemand worden aangemerkt die:

- op MBO-niveau een opleiding heeft afgerond met als zwaartepunt de Wet natuurbescherming, soortenherkenning en zorgvuldig handelen ten opzichte van die soorten; en/of
- zich aantoonbaar actief inzet op het gebied van de soortenbescherming en is aangesloten bij en werkzaam voor de daarvoor in Nederland bestaande organisaties (zoals bijvoorbeeld Zoogdiervereeniging, RAVON, Stichting Das en Boom, Vogelbescherming Nederland, Vlinderstichting, Natuurhistorisch Genootschap, KNNV, NJN, IVN, EIS Nederland, FLORON, SOVON, STONE, Staatsbosbeheer, Natuurmonumenten, De Landschappen en Stichting Beheer Natuur en Landelijk gebied) en/of zich aantoonbaar actief inzet op het gebied van de soortenmonitoring en/of -bescherming.

16. Voor het ongeschikt maken voor vogels of vleermuizen mogen geen zelf-expanderende vulmiddelen (zoals purschuim) worden gebruikt om gaten dicht te zetten en geen netten of andere materialen worden toegepast waarin ze verstrikt kunnen raken.
17. Als in de broedperiode gewerkt wordt dienen aanwezige broedgevallen van algemene broedvogels buiten de invloedssfeer van de werkzaamheden te blijven. Een deskundige op het gebied van vogels dient te bepalen of en welke werkzaamheden uitgevoerd kunnen worden.
18. De voorgeschreven voorzieningen zoals beschreven in tabel 3 moeten conform de richtlijnen uit de kennisdocumenten van BIJ12 geplaatst worden (hoogte, expositie, etc.). De ontheffinghouder ziet erop toe dat de voorzieningen duurzaam zijn en te allen tijde functioneel blijven.

#### *Huismus*

19. De bebouwing wordt voorafgaand aan de werkzaamheden ongeschikt gemaakt voor de huismus door het plaatsen van borstels onder de dakpannen. Het ongeschikt maken moet gebeuren buiten het broedseizoen van de huismus (globaal van 1 maart – eind augustus) en onder gunstige omstandigheden, dat wil zeggen droog, niet-vriezend en onder 6 Bft. Na het ongeschikt maken vindt 1 dag tot maximaal 3 dagen voorafgaand aan de werkzaamheden een nadere controle plaats of de vogels echt vertrokken zijn.
20. Indien bij de controleronde nog huismussen worden aangetroffen en er geen sprake is van broedactiviteit, worden in overleg met de ecologisch deskundige aanvullende maatregelen getroffen om de bebouwing ongeschikt te maken. Ook na deze maatregelen moet een controle uitgevoerd worden of de vogels echt vertrokken zijn, zoals omschreven bij voorschrift 19. Deze cyclus dient net zolang herhaald te worden totdat er geen huismussen meer worden waargenomen.
21. Als uit de controle blijkt dat er sprake is van broedactiviteit, dan wordt het werk ter plaatse stopgezet en dient gewacht te worden totdat de vogels zijn uitgebreed en de jongen zelfstandig zijn en uitgevlogen.
22. De tijdelijk aangebrachte huismuskasten blijven hangen tot de permanente nestlocaties zijn gerealiseerd en beschikbaar zijn, waarbij rekening wordt gehouden met de gewenningsperiode. Daarnaast mogen de tijdelijke huismuskasten pas verwijderd worden op het moment dat deze niet in gebruik zijn door huismussen of andere broedende vogels en buiten de meest kwetsbare periodes zijnde het broedseizoen (1 maart tot eind augustus) en periodes met vorst. De kasten mogen enkel verwijderd worden onder begeleiding van een ecologisch deskundige.

#### *Gewone dwergvleermuis*

23. De te slopen bebouwing wordt voorafgaand aan de werkzaamheden ongeschikt gemaakt. Er mag alleen ongeschikt gemaakt worden in het actieve seizoen van vleermuizen, lopend van 1 april tot 15 oktober en niet in de kwetsbare kraamperiode (niet tussen 1 mei en 15 juli). Het ongeschikt maken moet maximaal 2 weken voor de werkzaamheden worden uitgevoerd. Echter tussen het ongeschikt maken en de start van de werkzaamheden moeten wel minimaal 3 dagen zitten waarop het weer bij zonsondergang geschikt is geweest voor vleermuizen; minimaal 10 graden Celsius, weinig wind (< 5 Bft) en droog. Na deze drie dagen moet nogmaals met een avondcontrole door een vleermuisdeskundige, en bij geschikt weer voor vleermuizen, gecontroleerd worden of de vleermuizen echt vertrokken zijn. Daar waar de werkzaamheden in de winterperiode moeten plaatsvinden, moet het ongeschikt maken en deze controle tussen 15 september en 15 oktober worden uitgevoerd.
24. Een deskundige op het gebied van vleermuizen dient de juiste methode van ongeschikt maken te bepalen. In- en uitvliegopeningen kunnen worden afgedekt met exclusion flaps, zodat

**Datum**

30 augustus 2023

**Zaaknummer**

2022-016372

**Blad**

7 van 15

vleermuizen de bebouwing kunnen verlaten maar niet via dezelfde opening kunnen terugkeren. Hierbij dient voorkomen te worden dat dieren opgesloten raken. Bij grotere lengtes, zoals bijvoorbeeld de dakrand of langs kozijnen, kan gebruik worden gemaakt van rugvulling. Voorwaarde hierbij is dat minimaal elke 2 meter een exclusion flap wordt geplaatst, zodat vleermuizen voldoende mogelijkheden hebben om de spouw te verlaten. Bij voorkeur dienen hoeken van te slopen bebouwing verwijderd te worden en gaten van minimaal 0,75 bij 0,75 m om de 4 m in de spouw gemaakt te worden. Dakbedekking, dakbeschot, gevelbetimmering, boeiboorden, muurplaten en kozijnen dienen zoveel mogelijk handmatig verwijderd te worden. Waar nodig kan de bebouwing met bouwlampen sterk verlicht worden.

25. Indien bij de controleronde uitvliegende vleermuizen worden waargenomen, worden in overleg met de ecologisch deskundige aanvullende maatregelen getroffen om de verblijfplaatsen ongeschikt te maken. Ook na deze maatregelen moet een controle worden uitgevoerd of de vleermuizen echt vertrokken zijn, zoals omschreven bij voorschrift 23. Deze cyclus dient net zolang herhaald te worden totdat er geen uitvliegende vleermuizen meer worden waargenomen.
26. Indien tijdens de werkzaamheden toch vleermuizen worden aangetroffen, wordt het werk ter plaatse stopgezet totdat de vleermuizen uit zichzelf vertrokken zijn. De ecologisch deskundige wordt hierbij geraadpleegd. Indien de vleermuizen niet uit zichzelf vertrekken, moet contact opgenomen worden met de provincie Gelderland om toestemming te vragen voor aanvullende maatregelen.
27. De tijdelijk aangebrachte vleermuiskasten blijven hangen tot de permanente verblijfplaatsen zijn gerealiseerd en beschikbaar zijn, waarbij rekening wordt gehouden met de gewenningsperiode. Daarnaast mogen de tijdelijke vleermuiskasten pas verwijderd worden op het moment dat deze niet in gebruik zijn door vleermuizen en buiten de meest kwetsbare periodes zijnde de kraamperiode (half mei tot half juli) en de winterperiode (1 november tot 1 april). De kasten mogen enkel verwijderd worden onder begeleiding van een ecologisch deskundige.

**BEOORDELING VAN DE AANVRAAG****Project***In de aanvraag beschreven project*

De gemeente Druten is voornemens om de parkeerplaats bij het dorps huis in Horssen uit te breiden. Om deze ontwikkeling mogelijk te maken moet een woonhuis met bijgebouwen worden gesloopt. De nieuw ingerichte parkeerplaats kan ook gebruikt worden als evenemententerrein en terras. De werkzaamheden starten na het ontvangen van de ontheffing, waarbij rekening wordt gehouden met de kwetsbare periode van huismus en gewone dwergvleermuis. De werkzaamheden volgen elkaar vrijwel direct op (ontmoedigen, slopen en herinrichten).

In de bij de aanvraag toegevoegde rapportage "Activiteitenplan ontheffingsaanvraag Wet natuurbescherming Rijdt 36 te Horssen" (Staro, november 2022) zijn opgenomen:

- Het uitgevoerde ecologisch onderzoek en de resultaten;
- Een effectbeoordeling van het project;
- De te nemen mitigerende of compenserende maatregelen;
- Alternatievenafweging;
- Onderbouwing wettelijk belang;
- Beoordeling staat van instandhouding.

**Datum**

30 augustus 2023

**Zaaknummer**

2022-016372

**Blad**

8 van 15

**In de aanvraag beschreven ecologische waarden en de effecten van het project op deze waarden**

In 2021 is een quick scan uitgevoerd. Op basis van de conclusies uit deze quick scan heeft een ecologisch onderzoek plaatsgevonden naar vleermuizen en vogels (gierzwaluw en huismus) in 2022.

De aanvrager heeft aangegeven dat de onderzoeken zijn uitgevoerd op basis van het op dat moment vigerende vleermuisprotocol van het Netwerk Groene Bureaus en de kennisdocumenten van BIJ12.

Tabel 2 geeft een overzicht van de resultaten van het uitgevoerde ecologisch onderzoek en de te verwachten effecten van het project.

**Tabel 2 Resultaten ecologisch onderzoek en effectbeoordeling**

Aangetroffen soorten	Aantal aangetroffen verblijfplaatsen	Aantal verblijfplaatsen waar negatieve effecten verwacht worden
Huisumus	10 nesten schuilplekken	1 nest schuilplekken
Gierzwaluw	gierende en foeragerende individuen	-
Gewone dwergvleermuis	1 zomerverblijfplaats 3 territoria (aanwijzing paarverblijfplaatsen)	1 zomerverblijfplaats
Laatvlieger	passerende laatvlieger	-
Algemene broedvogelsoorten		

Niet aangetroffen zijn:

- Overige soorten vleermuizen en functies, overige vogelsoorten met jaarrond beschermde nesten, reptielen, amfibieën, overige zoogdieren, beschermde planten, vissen, vlinders en ongewervelden.

**Preventieve maatregelen**

De sloopwerkzaamheden en het verwijderen van begroeiing wordt buiten het broedseizoen uitgevoerd om doden, verwonden of verstoren van broedende vogels te voorkomen.

**Mitigerende maatregelen**

Tabel 3 geeft een overzicht van de te realiseren alternatieve voorzieningen voor de huismus en de gewone dwergvleermuis. De voorzieningen zijn / worden aangebracht conform de richtlijnen uit de kennisdocumenten van BIJ12. In bijlage 3 en 4 van deze ontheffing zijn de locaties van de voorzieningen opgenomen.

**Tabel 3 Overzicht van de te realiseren alternatieve voorzieningen**

Soorten waarop negatief effect wordt verwacht	Tijdelijke mitigatie	Permanente mitigatie
Huisumus	Uiterlijk drie maanden voorafgaand aan de werkzaamheden zijn 2 nestkasten (type NK MU 08 of vergelijkbaar) binnen 200 meter van de oorspronkelijke verblijfplaatsen geplaatst.	Buiten het broedseizoen worden minimaal 2 inbouwnestkasten (type HMP2 of vergelijkbaar) naast de tijdelijke voorzieningen in het nabijgelegen dorpshuis gerealiseerd.  Op het plein in de nieuwe situatie worden groenvoorzieningen gerealiseerd, die een



**Datum**

30 augustus 2023

**Zaaknummer**

2022-016372

**Blad**

9 van 15

	De kasten zijn in november 2022 opgehangen, op de locaties zoals weergegeven in figuur 2 en 3 van bijlage 3.	functie kunnen vervullen als schuil- en rustplaats voor de huismus.  De locaties van de voorzieningen is weergegeven in figuur 6 van bijlage 4.
<b>Gewone dwergvleermuis</b>	Minimaal drie maanden voorafgaand aan de werkzaamheden én in de actieve periode van vleermuizen moeten 4 vleermuiskasten (type VK WS 02) binnen 200 meter van de oorspronkelijke verblijfplaatsen zijn geplaatst.  De kasten zijn op 22 juni 2022 opgehangen aan het nabijgelegen dorps huis, zoals weergegeven in figuur 4 en 5 van bijlage 3.	Er worden minimaal 4 inmetse kasten (type VMPM1 of vergelijkbaar) naast de tijdelijke voorzieningen in het nabij gelegen dorps huis gerealiseerd.  Als de tijdelijke vleermuiskasten bezet zijn door vleermuizen, dan worden andere locaties gekozen die geschikt zijn voor vleermuizen op een dusdanige afstand dat het plaatsen geen effect heeft op de bezette tijdelijke vleermuiskasten.

**Beoordelingskader**

Tabel 4 geeft een overzicht weer van de relevante aspecten waarop getoetst is in het kader van de Wnb.

**Tabel 4 Beoordeling van het toetsingskader**

<b>Toetsingskader</b>	<b>Beoordeling</b>
Er is voldoende onderzoek uitgevoerd naar alle mogelijk voorkomende soortgroepen en alleen op de aangevraagde soorten treedt een effect op door het project.  Toelichting: Er is een quick scan uitgevoerd waarin op basis van een bureaustudie en een eenmalig veldbezoek een inschatting is gemaakt van de (potentieel) aanwezige (beschermde) soorten. De te slopen bebouwing is geschikt voor gierzwaluw en huismus (vogelsoorten waarvan het nest jaar rond is beschermd) en gebouwbewonende soorten vleermuizen. Naar deze soorten is nader onderzoek uitgevoerd.	Ja
Het onderzoek naar de aangevraagde soorten is door deskundigen uitgevoerd en door ons als voldoende beoordeeld.  Toelichting: De onderzoeken naar gierzwaluw, huismus en gebouwbewonende vleermuizen is uitgevoerd conform het vleermuisprotocol 2021 van het Netwerk Groene Bureaus en de kennisdocumenten van BIJ12.	Ja
De negatieve effecten op de aanwezige natuurwaarden worden met de voorgeschreven maatregelen voldoende gemitigeerd en gecompenseerd.  Toelichting: In de te slopen woning zijn 1 nestlocatie van huismus en 1 zomerverblijfplaats van de gewone dwergvleermuis vastgesteld. Voor deze functies zijn tijdelijke voorzieningen opgehangen aan het nabijgelegen dorps huis: 2 huismuskasten en 4 vleermuiskasten. Tijdens het uitvoeren van de werkzaamheden worden er	Ja

**Datum**

30 augustus 2023

**Zaaknummer**

2022-016372

**Blad**

10 van 15

<p>in het dorpshuis ook hetzelfde aantal permanente voorzieningen gerealiseerd. Bij het plaatsen van deze voorzieningen wordt rekening gehouden met het broedseizoen en of de tijdelijke vleermuiskasten bezet zijn.</p> <p>Rondom de tijdelijke en permanente voorzieningen voor de huismus zijn voldoende groenstructuren aanwezig die en functie kunnen vervullen als schuilplaats. Ook in het plangebied komt in de nieuwe situatie groenvoorzieningen terug.</p> <p>Er zijn aanvullende voorschriften opgenomen ten aanzien van de ecologische begeleiding, het ongeschikt maken en de controles of de soorten daadwerkelijk zijn vertrokken na het ongeschikt maken.</p>	
<p>De alternatieve locaties, werkwijze, inrichting en planning zijn voldoende afgewogen en er is geen bevredigend alternatief.</p> <p>Toelichting: Het project bestaat uit de sloop van een woning met bijgebouwen om ruimte te maken voor uitbreiding van de parkeerplaats van het dorpshuis. In de huidige situatie is er sprake van verkeersonveilige situaties en overlast voor gebruikers en omwonenden doordat er op de rijbaan wordt geparkeerd. Het realiseren van de parkeerplaats op een andere locatie lost dit probleem niet op, omdat het parkeren op de straat nabij het dorpshuis dan plaats blijft vinden. Als er niks gebeurt, dan blijft de onveilige situatie en de overlast voortbestaan. Daarnaast is er een evenemententerrein in Horssen komen te vervallen. De nieuwe parkeerplaats kan deze functie weer vervullen, waardoor het terrein geschikt is om de jaarlijkse kermis, Koningsdag en carnaval te organiseren. De te slopen bebouwing wordt voorafgaand aan de sloop en buiten kwetsbare perioden ongeschikt gemaakt voor huismus en vleermuizen en in het nabijgelegen dorpshuis worden zowel tijdelijke als permanente voorzieningen voor deze soorten aangeboden conform de voorwaarden uit de kennisdocumenten van BIJ12. Bovendien wordt in de nieuwe situatie meer openbaar groen gerealiseerd, in de vorm van bomen in plantvakken en een lange circa 2 meter hoge haag.</p>	Ja
<p>Het wettelijk belang waarvoor is aangevraagd zoals aangegeven in tabel 1 is van toepassing en voldoende onderbouwd.</p> <p>Toelichting: Horssen heeft een hecht verenigingsleven, waardoor er dagelijks een grote toestroom is van bezoekers aan het dorpshuis. Dit betekent dat er regelmatig, met name met slecht weer, sprake is van een hoge parkeerdruk op de rijbaan van de Hoofdstraat. Dit geeft overlast voor de bewoners en omdat deze straat geen voetpaden heeft zorgt dit voor onveilige situaties voor voetgangers. De gemeente krijgt hier veel klachten over. Met het realiseren van voldoende parkeerplaatsen en het creëren van een veilig inrichting van de straat met voetpad, conform het parkeeronderzoek, wil de gemeente de overlast aanpakken en de veiligheid verbeteren.</p> <p>Het aanleggen van de parkeerplaats draagt dus bij aan het verbeteren van de openbare veiligheid en het groot openbaar belang.</p>	Ja
<p>De lokale staat van instandhouding van de aangevraagde soorten blijft gewaarborgd door het nemen van de voorgeschreven maatregelen.</p>	Ja

**Datum**

30 augustus 2023

**Zaaknummer**

2022-016372

**Blad**

11 van 15

**Toelichting:**

Voor de huismus en de gewone dwergvleermuis worden zowel tijdelijk als permanente alternatieve nestlocaties en verblijfplaatsen gerealiseerd conform de voorwaarden zoals beschreven in de kennisdocumenten van BIJ12. Ook is er voor de huismus voldoende schuilgelegenheid door de groenstructuren rondom de alternatieve verblijfplaatsen en de nog te realiseren groenvoorzieningen in de vorm van bomen in plantvakken en een lange circa 2 meter hoge haag.

Op basis van het voorgaande hebben wij bepaald voor welke (aangevraagde) soorten welke verbodsbepalingen worden overtreden. Deze zijn weergegeven in tabel 1. Voor deze soorten en verboden wordt de ontheffing verleend. Dit wijkt af van de aangevraagde verboden. Voor gewone dwergvleermuis is alleen ontheffing aangevraagd op grond van artikel 3.5 lid 4 voor het beschadigen of vernielen van voortplantings- of rustplaatsen. Omdat de soort moet uitwijken naar een andere locatie is artikel 3.5 lid 2 het opzettelijk verstoren ook van toepassing. Voor dit verbod wordt daarom aanvullend ontheffing verleend.

**Conclusie**

Gelet op het voorgaande kan de gevraagde ontheffing worden verleend.

**OVERIGE VERPLICHTINGEN**

Wij wijzen u erop dat u zelf verantwoordelijk bent voor het verkrijgen van eventueel benodigde ontheffingen, vergunningen of toestemmingen op grond van andere wet- en regelgeving.

**Datum**  
30 augustus 2023

**Zaaknummer**  
2022-016372

**Blad**  
12 van 15

## BIJLAGE 2 – KAART PROJECTGEBIED



Figuur 1. Ligging en begrenzing plangebied aan de Rijdt 36 te Horssen.

**Datum**  
30 augustus 2023

**Zaaknummer**  
2022-016372

**Blad**  
13 van 15

### BIJLAGE 3 – MITIGERENDE MAATREGELEN – tijdelijke voorzieningen



Figuur 2. Locaties van de tijdelijke huismuskasten (gele rechthoek) ten opzichte van de huidige nestlocatie (gele ster) en de groenstructuren binnen 50 meter van de tijdelijke voorzieningen.



Figuur 3. Locaties van de tijdelijke voorzieningen voor huismus aan het nabijgelegen dorpshuis.



**Datum**

30 augustus 2023

**Zaaknummer**

2022-016372

**Blad**

14 van 15

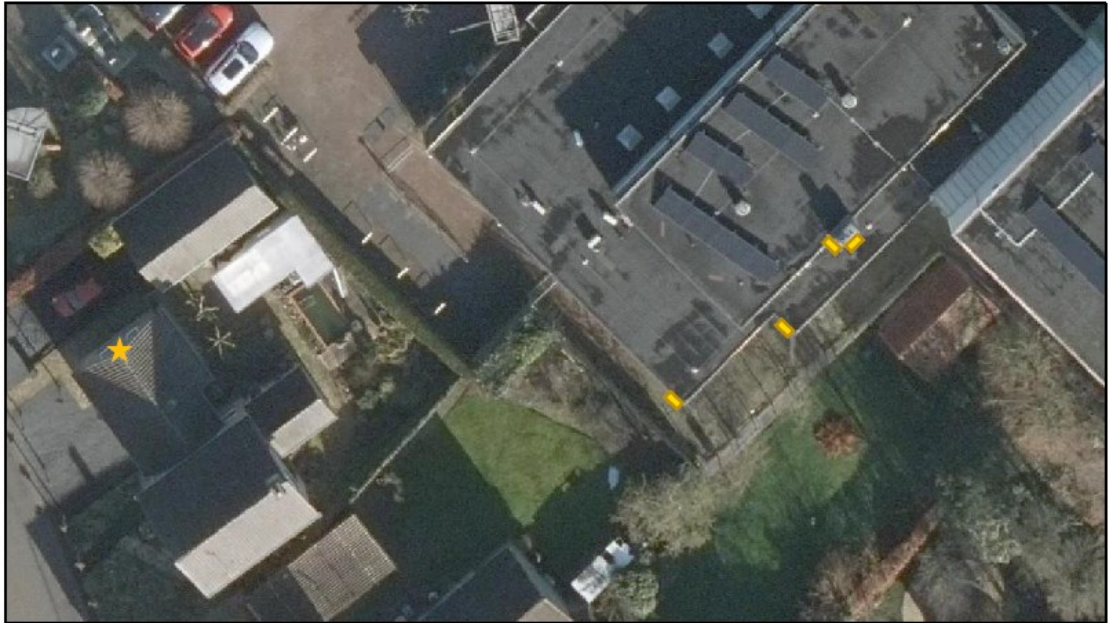

Figuur 4. Locaties van de tijdelijke voorzieningen voor gewone dwergvleermuis (gele rechthoeken) ten opzichte van de huidige zomerverblijfplaats (gele ster).



Figuur 5. Locaties van de tijdelijke voorzieningen voor gewone dwergvleermuis aan het nabijgelegen dorps huis.

**Datum**  
30 augustus 2023

**Zaaknummer**  
2022-016372

**Blad**  
15 van 15

## BIJLAGE 4 – MITIGERENDE MAATREGELEN – permanente voorzieningen



Figuur 6. Groenvoorzieningen als schuilplaats voor de huismus op het plein in de nieuwe situatie (groene vlakken) en de locaties van de permanente nestlocaties (blauwe rechthoeken). De groenvoorzieningen bestaan uit bomen die in plantvakken worden geplaatst en in het noorden komt een lange haag (grotendeels 2 meter hoog).