



# Ontwerpbesluit Verlenen ontheffing

Het Maanderzand  
T.a.v. mevrouw Jolien Kohlmann-Bins  
Louise Henriëttelaan 17  
6713 MG EDE

**Datum**  
30 maart 2023

**Zaaknummer**  
2022-013576

**Onderwerp**  
Wet natuurbescherming -  
soortbescherming

**Inlichtingen bij**  
Provincieloket  
026 359 99 99  
[post@gelderland.nl](mailto:post@gelderland.nl)

**Blad**  
1 van 13

**Locatie**  
Louise Henriëttelaan 17 te Ede

**Gemeente**  
Ede

**Activiteit**  
Sloop en nieuwbouw woon-zorgcomplex Het  
Maanderzand

Beste mevrouw Kohlmann-Bins,

Hierbij ontvangt u een ontwerpbesluit over bovengenoemde aanvraag betreffende een sloop- en nieuwbouwproject waarbij verbodsbepalingen van de Wet natuurbescherming worden overtreden voor de gewone dwergvleermuis. Wij verlenen u deze ontheffing.

## De bijlagen zijn onderdeel van dit besluit

Bijlage 1 bevat een toelichting op ons besluit. Ook zijn de voorschriften van deze ontheffing beschreven in bijlage 1. In bijlage 2 zijn kaarten van het projectgebied, de planning van de werkzaamheden en een tekening van de toekomstige situatie opgenomen, en in bijlage 3 de mitigerende maatregelen. Neem alle bijlagen goed door.

## Ontwerpbesluit

U ontvangt nu het ontwerpbesluit. U mag pas met de activiteiten beginnen als u het definitieve besluit heeft ontvangen.

Wij publiceren dit ontwerpbesluit op [www.overheid.nl](http://www.overheid.nl). Belanghebbenden kunnen op dit besluit reageren door middel van het indienen van een zienswijze. Als wij reacties ontvangen, krijgt u hierover bericht.

**Datum**

30 maart 2023

**Zaaknummer**

2022-013576

**Blad**

2 van 13

Wilt u een zienswijze indienen? Dat kan mondeling door contact op te nemen met het Provincieloket, telefoonnummer 026 359 99 99, schriftelijk via Gedeputeerde Staten van Gelderland, Postbus 9090, 6800 GX Arnhem of digitaal via [post@gelderland.nl](mailto:post@gelderland.nl).

**Meer informatie**

Heeft u nog vragen? Kijk daarvoor op [gelderland.nl](http://gelderland.nl). U kunt ook contact opnemen met het Provincieloket via telefoonnummer 026 359 99 99. Houdt u het zaaknummer van deze brief bij de hand. We kunnen u dan sneller helpen.

Met vriendelijke groet,  
namens Gedeputeerde Staten van Gelderland,



Erik Steenbergen  
Teammanager Vergunningverlening

**Documentnummers inzage stukken:**

03881327, 03876342, 03781515, 03781514, 03781513, 03781511

**Bijlagen**

- Bijlage 1 – Toelichting besluit
- Bijlage 2 – Kaarten projectgebied, planning werkzaamheden en tekening toekomstige situatie
- Bijlage 3 – Mitigerende maatregelen

**Datum**

30 maart 2023

**Zaaknummer**

2022-013576

**Blad**

3 van 13

**BIJLAGE 1 – TOELICHTING BESLUIT**

Beslissing van GEDEPUTEERDE STATEN VAN GELDERLAND op het verzoek van Het Maanderzand, Louise Henriëttelaan 17, 6713 MG Ede, hierna te noemen de aanvrager, van 3 oktober 2022 om een ontheffing op grond van de Wet natuurbescherming, hierna de Wnb.

De opbouw van deze beslissing is als volgt:

- Allereerst worden de ingediende *aanvraag en het procesverloop* toegelicht;
- Daarna volgt het *besluit* met inbegrip van de voorschriften;
- Onder het kopje *beoordeling* wordt de onderbouwing van het besluit gegeven;
- De beslissing wordt afgesloten met een *conclusie en overige verplichtingen*.

**AANVRAAG EN PROCESVERLOOP**

Op 3 oktober 2022 ontvingen wij een aanvraag van Het Maanderzand voor een ontheffing in het kader van hoofdstuk 3 van de Wnb op grond van artikel 3.5 lid 2 en lid 4 voor het beschadigen of vernielen van voortplantings- of rustplaatsen van de gewone dwergvleermuis.

De ontheffing wordt aangevraagd op basis van het in de wet genoemde belang van de volksgezondheid, de openbare veiligheid of andere dwingende redenen van groot openbaar belang, met inbegrip van redenen van sociale of economische aard en met inbegrip van voor het milieu wezenlijke gunstige effecten.

De aanvraag maakt deel uit van deze ontheffing.

Er is voor het aangevraagde project niet eerder een ontheffing verleend.

Er wordt geen gebruik gemaakt van een gedragscode.

Op 8 maart 2023 hebben wij van de aanvrager aanvullende stukken ontvangen waarom wij per brief van 1 maart 2023 hebben verzocht.

Deze aanvraag is nog niet getoetst aan het gebiedende deel zoals neergelegd in hoofdstuk 2 van de Wet natuurbescherming. Naar aanleiding van de uitspraak 'Porthos' van 2 november 2022 (ECLI:NL:RVS:2022:3159) mag de zogenoemde partiële bouwvrijstelling niet langer toegepast worden, waardoor effecten van stikstofdepositie als gevolg van de aanlegfase niet langer vergunningvrij zijn. Mogelijk zijn er door het project ook effecten (van stikstof) op een Natura 2000-gebied en is hier ook een vergunning Wnb voor nodig. Indien dit het geval is, dient de aanvrager deze ook bij de provincie aan te vragen. Voor meer informatie over stikstof kunt u de website van BIJ12 (**Fout! De hyperlinkverwijzing is ongeldig.**) het onderwerp "Stikstof en Natura 2000" raadplegen.

Op deze aanvraag is afdeling 3.4 van de Algemene wet bestuursrecht van toepassing verklaard.

**Datum**  
30 maart 2023

**Zaaknummer**  
2022-013576

**Blad**  
4 van 13

## BESLUIT

Gedeputeerde Staten van Gelderland

HEBBEN BESLOTEN

gelet op artikel 3.8 lid 1 en lid 5 van de Wet natuurbescherming

ONTHEFFING TE VERLENEN

aan Het Maanderzand, Louise Henriëttelaan 17, 6713 MG Ede;

voor de soort, verbodsbepalingen en het wettelijke belang zoals weergegeven in tabel 1

**Tabel 1 Soort, verboden en belang**

Soort	Verbod	Belang
Gewone dwergvleermuis ( <i>Pipistrellus pipistrellus</i> )	Artikel 3.5 lid 2	Het opzettelijk verstoren
	Artikel 3.5 lid 4	Het beschadigen of vernielen van voortplantingsplaatsen of rustplaatsen

Belang:

- A. Artikel 3.8 lid 5b onder 3 van de Wnb: in het belang van de volksgezondheid, de openbare veiligheid of andere dwingende redenen van groot openbaar belang, met inbegrip van redenen van sociale of economische aard en met inbegrip van voor het milieu wezenlijke gunstige effecten.

Aan deze ontheffing zijn op grond van artikel 5.3 van de Wet natuurbescherming de volgende voorschriften verbonden:

### Algemene voorschriften

1. De ontheffing geldt voor Louise Henriëttelaan 17 zoals aangegeven in figuur 1 en 2 van bijlage 2.
2. De werkzaamheden moeten uiterlijk 31 december 2027 zijn uitgevoerd.
3. De ontheffing geldt uitsluitend voor de soort, verboden en het belang zoals weergegeven in tabel 1.
4. De ontheffinghouder neemt direct contact op met de provincie Gelderland indien er verbodsbepalingen worden overtreden waarvoor geen ontheffing is verleend. Dit kan het geval zijn als er negatieve effecten optreden op soorten waarvoor geen ontheffing is verleend of als er onverwachte negatieve effecten van de activiteiten optreden. Dit kan via e-mailadres [post@gelderland.nl](mailto:post@gelderland.nl), onder vermelding van het zaaknummer 2022-013576.
5. Deze ontheffing kan uitsluitend gebruikt worden door (medewerkers van) de ontheffinghouder of in opdracht van de ontheffinghouder handelende (rechts-)personen. De ontheffinghouder blijft verantwoordelijk en aansprakelijk voor de juiste naleving van deze ontheffing.

**Datum**

30 maart 2023

**Zaaknummer**

2022-013576

**Blad**

5 van 13

6. De in voorschrift 5 genoemde (rechts)personen beschikken op de plaats waar de activiteiten van de ontheffing worden uitgevoerd over een (digitale) kopie van deze ontheffing, en tonen deze op verzoek aan de daartoe bevoegde toezichthouders en opsporingsambtenaren.
7. De in voorschrift 5 genoemde (rechts)personen zijn op de hoogte van de inhoud en het doel van deze ontheffing en de daaraan verbonden voorschriften, zodanig dat zij daar ook invulling en uitvoering aan kunnen geven.
8. Indien de ontheffinghouder de ontheffing in zijn geheel wil overdragen dan dient voor deze naamswijziging toestemming te worden gevraagd bij de provincie Gelderland, via e-mailadres [post@gelderland.nl](mailto:post@gelderland.nl), onder vermelding van het zaaknummer 2022-013576.
9. Minimaal twee weken voor aanvang van de werkzaamheden waardoor verbodsbepalingen worden overtreden moet melding worden gedaan bij de provincie Gelderland, via e-mailadres [post@gelderland.nl](mailto:post@gelderland.nl), onder vermelding van het zaaknummer 2022-013576.
10. De voorgenomen werkzaamheden worden uitgevoerd onder begeleiding van een ecologisch deskundige<sup>1</sup> op het gebied van de gewone dwergvleermuis.
11. Minimaal twee weken voor aanvang van de werkzaamheden waardoor verbodsbepalingen worden overtreden wordt door de ontheffinghouder een ondertekende opdrachtbevestiging van de ecologische begeleiding verstrekt aan de provincie Gelderland, via e-mailadres [post@gelderland.nl](mailto:post@gelderland.nl), onder vermelding van het zaaknummer 2022-013576. In de opdrachtbevestiging wordt een omschrijving van de ecologische begeleiding, de naam en het telefoonnummer van de ecologisch deskundige vermeld.
12. Vanaf het moment dat verstorende werkzaamheden plaatsvinden is de ontheffinghouder ervoor verantwoordelijk dat de ecologisch deskundige tijdens de ecologische begeleiding alle bevindingen bijhoudt in een logboek. In het logboek wordt vermeld op welke data de deskundige aanwezig was, welke werkzaamheden zijn uitgevoerd en begeleid, en hoeveel exemplaren en verblijfplaatsen van welke beschermde soorten op welke locatie zijn waargenomen. Tevens worden er duidelijke foto's van de werkzaamheden en de geplaatste voorzieningen opgenomen in het logboek. Het logboek moet altijd aanwezig zijn op de projectlocatie en wordt door de ontheffinghouder op verzoek van een toezichthouder direct overhandigd.
13. Het logboek wordt door de ontheffinghouder uiterlijk twee weken na afronding van de werkzaamheden aan de provincie Gelderland verstrekt via [post@gelderland.nl](mailto:post@gelderland.nl), onder vermelding van zaaknummer 2022-013576.

**Soortspecifieke voorschriften**

<sup>1</sup> De provincie Gelderland verstaat onder een deskundige een persoon die voor de situatie, habitats en soorten ten aanzien waarvan hij of zij gevraagd is te adviseren en/of te begeleiden, aantoonbare ervaring en ((soort)specifieke) ecologische kennis heeft. De ervaring en kennis dient te zijn opgedaan doordat de deskundige:

- op HBO-, dan wel universitair niveau een opleiding heeft genoten met als zwaartepunt (Nederlandse) ecologie; en/of
- als ecooloog werkzaam is voor een ecologisch adviesbureau, zoals bijvoorbeeld een bureau welke is aangesloten bij het Netwerk Groene Bureaus.

Met betrekking tot soorten of specifieke soorten kan als deskundige ook iemand worden aangemerkt die:

- op MBO-niveau een opleiding heeft afgerond met als zwaartepunt ecologie, natuurbeheer of vergelijkbaar; en/of
- zich aantoonbaar actief inzet op het gebied van de soortenbescherming en is aangesloten bij en werkzaam voor de daarvoor in Nederland bestaande organisaties (zoals bijvoorbeeld Zoogdiervereeniging, RAVON, Stichting Das en Boom, Vogelbescherming Nederland, Vlinderstichting, Natuurhistorisch Genootschap, KNNV, NJN, IVN, EIS Nederland, FLORON, SOVON, STONE, Staatsbosbeheer, Natuurmonumenten, De Landschappen en Stichting Beheer Natuur en Landelijk gebied) en/of zich aantoonbaar actief inzet op het gebied van de soortenmonitoring en/of -bescherming.

**Datum**

30 maart 2023

**Zaaknummer**

2022-013576

**Blad**

6 van 13

14. Als na 1 augustus 2025 nog verstorende werkzaamheden plaatsvinden zonder dat hiervoor in een eerder stadium ongeschikt is gemaakt, dient een actualisatie van het ecologisch onderzoek uit 2021 plaats te vinden.
15. Alle mitigerende maatregelen zoals genoemd in tabel 3 en die zijn opgenomen in bijlage 3 van deze ontheffing worden uitgevoerd.
16. De deskundige zoals genoemd in voorschrift 10 begeleidt in elk geval het plaatsen of aanbrengen van mitigerende maatregelen en het ongeschikt maken van verblijfplaatsen.
17. Voor het ongeschikt maken voor vleermuizen mogen geen zelf-expanderende vulmiddelen (zoals purschuim) worden gebruikt om gaten dicht te zetten en geen netten of andere materialen worden toegepast waarin ze verstrikt kunnen raken.
18. Als in de broedperiode gewerkt wordt dienen aanwezige broedgevallen van algemene broedvogels buiten de invloedssfeer van de werkzaamheden te blijven. Een deskundige op het gebied van vogels dient te bepalen of en welke werkzaamheden uitgevoerd kunnen worden.
19. De voorgeschreven voorzieningen zoals beschreven in tabel 3 moeten conform de richtlijnen uit de kennisdocumenten van BIJ12 geplaatst worden (hoogte, expositie, etc.). De ontheffinghouder ziet erop toe dat de voorzieningen duurzaam zijn en te allen tijde functioneel blijven.
20. De te slopen bebouwing wordt voorafgaand aan de werkzaamheden ongeschikt gemaakt. Er mag alleen ongeschikt gemaakt worden in het actieve seizoen van vleermuizen, lopend van 1 april tot 15 oktober en niet in de kwetsbare kraamperiode (niet tussen 1 mei en 15 juli). Bij voorkeur wordt er ongeschikt gemaakt tussen 1 april en 1 mei of 15 juli en 15 augustus, zodat de paarperiode wordt ontzien. Het ongeschikt maken moet maximaal 2 weken voor de werkzaamheden worden uitgevoerd. Echter tussen het ongeschikt maken en de start van de werkzaamheden moeten wel minimaal 3 dagen zitten waarop het weer bij zonsondergang geschikt is geweest voor vleermuizen; minimaal 10 graden Celsius, weinig wind (< 5 Bft) en droog. Na deze drie dagen moet nogmaals met een avondcontrole door een vleermuisdeskundige, en bij geschikt weer voor vleermuizen, gecontroleerd worden of de vleermuizen echt vertrokken zijn. Indien de werkzaamheden in de winterperiode moeten plaatsvinden, moet het ongeschikt maken en deze controle tussen 15 september en 15 oktober worden uitgevoerd.
21. Indien bij de controleronde uitvliegende vleermuizen worden waargenomen, worden in overleg met de ecologisch deskundige aanvullende maatregelen getroffen om de verblijfplaatsen ongeschikt te maken. Ook na deze maatregelen moet een controle worden uitgevoerd of de vleermuizen echt vertrokken zijn, zoals omschreven bij voorschrift 20. Deze cyclus dient net zolang herhaald te worden totdat er geen uitvliegende vleermuizen meer worden waargenomen.
22. Voor het ongeschikt maken voor vleermuizen wordt bij voorkeur de bebouwing geleidelijk ontmanteld door voorzichtig dakbedekking, dakbeschot, gevelbetimmering, boeiboorden, muurplaten, kozijnen en regenpijpen te verwijderen, zodat verblijfplaatsen open komen te liggen en de dieren zelfstandig het gebouw kunnen verlaten. Het moment van volledig blootleggen van de verblijfplaatsen mag pas na zonsondergang gebeuren, zodat vleermuizen de kans krijgen in de schemer of donker een alternatieve verblijfplaats te zoeken. Indien het ontmantelen risico geeft op het doden of verwonden van vleermuizen of als dit praktisch niet uitvoerbaar is, kan beter met exclusion flaps gewerkt worden. Dit is ter beoordeling van de ecologisch deskundige. Met exclusion flaps worden dan alle potentiële in-/uitvliegopeningen

**Datum**

30 maart 2023

**Zaaknummer**

2022-013576

**Blad**

7 van 13

afgesloten. Als deze toegangen zich over een grote lengte bevinden kunnen delen hiervan ook dichtgezet worden, maar er moeten wel voldoende openingen met exclusion flaps beschikbaar blijven. Vanuit elke mogelijk denkbare verblijfplaats moet een vleermuis binnen 2 meter een geschikte uitvliegopening met exclusion flap kunnen bereiken. Alleen locaties die van buitenaf volledig zijn te overzien en waar op dat moment geen vleermuizen aanwezig zijn, mogen ook zonder een exclusion flap worden afgesloten.

23. Indien tijdens de werkzaamheden toch vleermuizen worden aangetroffen, wordt het werk ter plaatse stopgezet totdat de vleermuizen uit zichzelf vertrokken zijn. De ecologisch deskundige wordt hierbij geraadpleegd. Indien de vleermuizen niet uit zichzelf vertrekken, moet contact opgenomen worden met de provincie Gelderland om toestemming te vragen voor aanvullende maatregelen.
24. De tijdelijk aangebrachte vleermuiskasten blijven hangen tot de permanente verblijfplaatsen zijn gerealiseerd en beschikbaar zijn, waarbij rekening wordt gehouden met de gewenningsperiode. Daarnaast mogen de tijdelijke vleermuiskasten pas verwijderd worden op het moment dat deze niet in gebruik zijn door vleermuizen en buiten de meest kwetsbare periodes zijnde de kraamperiode en de winterperiode. De kasten mogen enkel verwijderd worden onder begeleiding van een ecologisch deskundige.

## BEOORDELING VAN DE AANVRAAG

### Project

Initiatiefnemer is voornemens de bestaande bebouwing gefaseerd te slopen en hier een nieuw wooncomplex te realiseren voor zorgbehoevende senioren. In bijlage 2 is de planning van het project opgenomen en een tekening van de toekomstige situatie.

In het bij de aanvraag toegevoegde projectplan “ACTIVITEITENPLAN LOUISE HENRIËTTELAAN 17 TE EDE” (Econsultancy, 2022) zijn opgenomen:

- Het uitgevoerde ecologisch onderzoek en de resultaten;
- Een effectbeoordeling van het project;
- De te nemen mitigerende of compenserende maatregelen;
- Alternatievenafweging;
- Onderbouwing wettelijk belang;
- Beoordeling staat van instandhouding.

### In de aanvraag beschreven ecologische waarden en de effecten van het project op deze waarden

Er heeft een ecologisch onderzoek plaatsgevonden naar vleermuizen in 2021/2022. De aanvrager heeft aangegeven dat de onderzoeken zijn uitgevoerd op basis van het op dat moment vigerende vleermuisprotocol van het Netwerk Groene Bureaus en de kennisdocumenten van BIJ12.

Tabel 2 geeft een overzicht van de resultaten van het uitgevoerde ecologisch onderzoek en de te verwachten effecten van het project.

**Tabel 2 Resultaten ecologisch onderzoek en effectbeoordeling**

Aangetroffen soorten	Aantal aangetroffen verblijfplaatsen	Aantal verblijfplaatsen waar negatieve effecten verwacht worden
Gewone dwergvleermuis	3 paarverblijfplaatsen	3 paarverblijfplaatsen

### Mitigerende maatregelen

Tabel 3 geeft een overzicht van de benodigde alternatieve voorzieningen voor de gewone dwergvleermuis. De voorzieningen zijn/worden aangebracht conform de richtlijnen uit de kennisdocumenten van BIJ12. In bijlage 3 van deze ontheffing zijn de locaties van de voorzieningen opgenomen.

**Tabel 3 Overzicht van de te realiseren alternatieve voorzieningen**

Soorten waarop negatief effect wordt verwacht	Tijdelijke mitigatie	Permanente mitigatie
Gewone dwergvleermuis	De initiatiefnemer heeft aangegeven dat er medio 2022 12 vleermuiskasten (type VMT1a van Unitura) aan bomen in de directe omgeving van de oorspronkelijke verblijfplaatsen zijn geplaatst.	Er worden 12 inmetselfkasten (type VMPM1 van Unitura) aangebracht in de nieuwbouw binnen het plangebied.



**Datum**

30 maart 2023

**Zaaknummer**

2022-013576

**Blad**

9 van 13

**Beoordelingskader**

Tabel 4 geeft een overzicht weer van de relevante aspecten waarop getoetst is in het kader van de Wnb.

**Tabel 4 Beoordeling van het toetsingskader**

<b>Toetsingskader</b>	<b>Beoordeling</b>
Er is voldoende onderzoek uitgevoerd naar alle mogelijk voorkomende soortgroepen en alleen op de aangevraagde soorten treedt een effect op door het project.	Ja
Het onderzoek naar de aangevraagde soorten is door deskundigen uitgevoerd en door ons als voldoende beoordeeld.	Ja
De negatieve effecten op de aanwezige natuurwaarden worden met de voorgeschreven maatregelen voldoende gemitigeerd en gecompenseerd.	Ja
De alternatieve locaties, werkwijze, inrichting en planning zijn voldoende afgewogen en er is geen bevredigend alternatief.	Ja
Het wettelijk belang waarvoor is aangevraagd zoals aangegeven in tabel 1 is van toepassing en voldoende onderbouwd.	Ja
De lokale staat van instandhouding van de aangevraagde soorten blijft gewaarborgd door het nemen van de voorgeschreven maatregelen.	Ja

**Conclusie**

Gelet op het voorgaande kan de gevraagde ontheffing worden verleend.

**OVERIGE VERPLICHTINGEN**

Wij wijzen u erop dat u zelf verantwoordelijk bent voor het verkrijgen van eventueel benodigde ontheffingen, vergunningen of toestemmingen op grond van andere wet- en regelgeving.

**Datum**  
30 maart 2023

**Zaaknummer**  
2022-013576

**Blad**  
10 van 13

## BIJLAGE 2 – KAARTEN PROJECTGEBIED, PLANNING WERKZAAMHEDEN EN TEKENING TOEKOMSTIGE SITUATIE



**Figuur 1.** Topografische ligging projectgebied (rode stip).



**Figuur 2.** Luchtfoto projectgebied (witte kader).

**Datum**

30 maart 2023

**Zaaknummer**

2022-013576

**Blad**

11 van 13

**Planning werkzaamheden:**

**Fase 0:** voorbereiding en leegruimen souterrain t.b.v. sloop.

**Fase 1.0:** sloop van het bestaande souterrain en het inrichten van het bouwterrein voor de uitvoering van fase 1.1 – realiseren van een tijdelijke huisvesting aan de voorzijde van de bestaande bebouwing voor 2 x 8 bewoners.

**Fase 1.1:** realisatie van de zuidelijke woonvleugel. Uitvoering in houten skelet (CLT) met houten gevelbekleding, waardoor een snelle bouwwijze. 4 bouwlagen op een 1/2 verdiepte parkeerkelder inclusief de kern met lift en trappen en installaties op het dak.

**Fase 1.2:** inregelen en inhuizen van 54 bewoners in de nieuwe zuidvleugel.

**Fase 2.0:** sloop van de overige bestaande bebouwing.

**Fase 2.1:** realisatie van het noordelijke bouwdeel; woonvleugel in 3 bouwlagen op een 1/2 verdiepte parkeerkelder en de facilitaire vleugel (ondersteunende functies, bijeenkomstfuncties en kantoren) aan de westzijde bestaande uit 2 bouwlagen.

**Fase 2.2:** inregelen en inhuizen van 30 bewoners in de nieuwe noordvleugel en inhuizen facilitaire vleugel.

**Fase 3.0:** inrichten van het terrein, verwijderen van de tijdelijke huisvesting en afronden van het project.

**Datum**  
30 maart 2023

**Zaaknummer**  
2022-013576

**Blad**  
12 van 13

# Overallplanning (globaal) Het Maanderzand te Ede

project : Het Maanderzand  
projectnummer : 7801AA  
datum : 6-9-2022

**Het Maanderzand**  
*Huiselijk & Vertrouwd*

van aarle de laet 

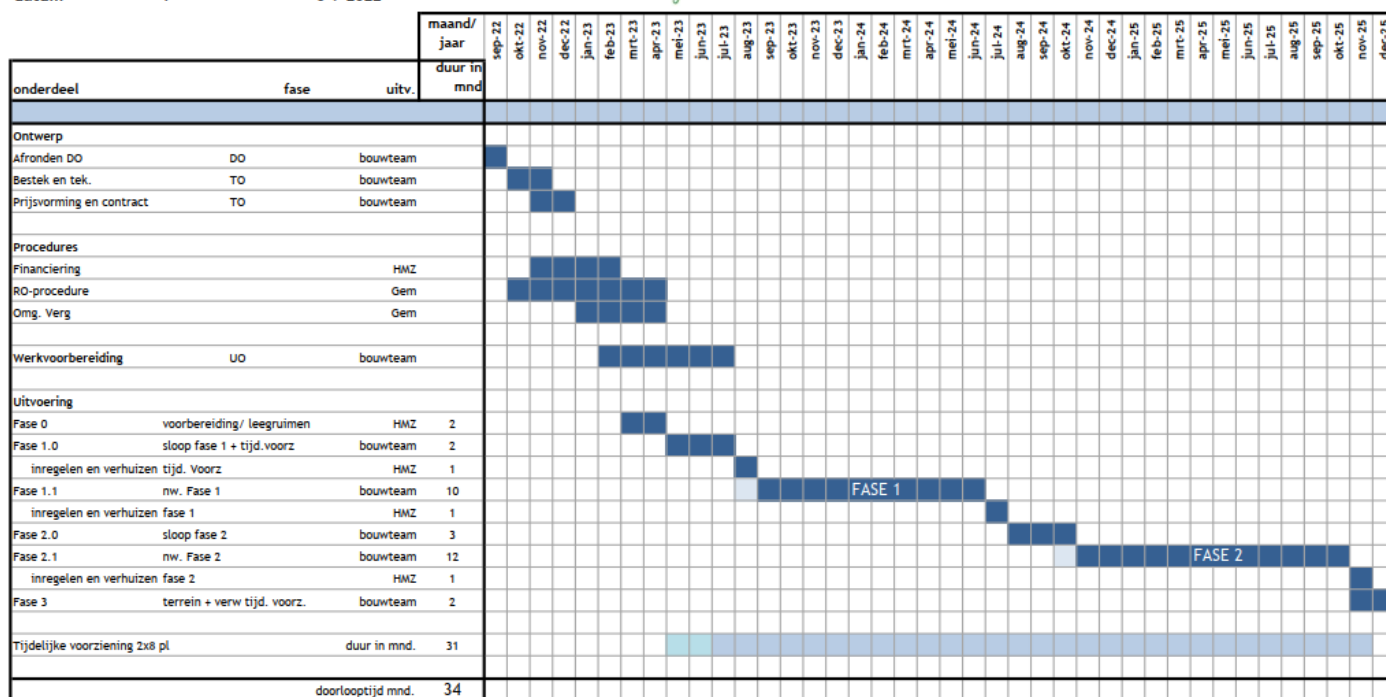

**Figuur 3.** Planning werkzaamheden.



**Figuur 4.** Tekening toekomstige situatie.



**Datum**

30 maart 2023

**Zaaknummer**

2022-013576

**Blad**

13 van 13

**BIJLAGE 3 – MITIGERENDE MAATREGELEN**

**Figuur 1.** Locaties tijdelijke vleermuiskasten.