



# Besluit Verlenen ontheffing

**Datum**  
24 augustus 2023

**Zaaknummer**  
2023-007951

**Onderwerp**  
Wet natuurbescherming -  
soortbescherming

**Inlichtingen bij**  
Provincieloket  
026 359 99 99  
[post@gelderland.nl](mailto:post@gelderland.nl)

**Blad**  
1 van 15

## Locatie

Ten oosten van Antoniusweg te Breedeweg

## Gemeente

Berg en Dal

## Activiteit

Realisatie van een waterberging Stroombaan-2

Geachte 

Hierbij ontvangt u een definitief besluit over bovengenoemde aanvraag. Wij verlenen u deze ontheffing.

## De bijlagen zijn onderdeel van dit besluit

Bijlage 1 bevat een toelichting op ons besluit. Ook zijn de voorschriften van deze ontheffing beschreven in bijlage 1. In bijlage 2 zijn kaarten van het projectgebied opgenomen en in bijlage 3 is het inrichtingsplan opgenomen. Neem alle bijlagen goed door.

## Definitief besluit

Wij verlenen u deze ontheffing.

U ontvangt nu het definitieve besluit. Wij publiceren dit besluit op [www.overheid.nl](http://www.overheid.nl). Diegenen die een zienswijze hebben ingediend, kunnen in beroep gaan tegen het besluit.

Markt 11 | 6811 CG Arnhem  
Postbus 9090 | 6800 GX Arnhem

026 359 99 99  
[post@gelderland.nl](mailto:post@gelderland.nl)  
[www.gelderland.nl](http://www.gelderland.nl)

BNG Bank Den Haag  
NL74BNGH0285010824  
BIC-code BNG Bank: BNGHNL2G

Btw-nummer: NL001825100.B03  
KvK-nummer: 51468751



provincie  
**Gelderland**

**Datum**

24 augustus 2023

**Zaaknummer**

2023-007951

**Blad**

2 van 15

**Meer informatie**

Heeft u nog vragen? Kijk daarvoor op [gelderland.nl](https://www.gelderland.nl). U kunt ook contact opnemen met het Provincieloket via telefoonnummer 026 359 99 99. Houdt u het zaaknummer van deze brief bij de hand. We kunnen u dan sneller helpen.

Met vriendelijke groet,  
namens Gedeputeerde Staten van Gelderland,



Erik Steenbergen  
Teammanager Vergunningverlening

**Documentnummers inzage stukken:**

0393492, 0393494, 0393496, 0393498, 0393499, 0393500, 0393501, 0393502, 0393503,  
0393504, 0393505, 0393507

**Bijlagen**

- Bijlage 1 – Toelichting besluit
- Bijlage 2 – Kaart projectgebied
- Bijlage 3 – Bestektekening en inrichtingsplan met mitigerende maatregelen

**Beroep**

Degenen die een zienswijze hebben ingediend en andere belanghebbenden kunnen binnen zes weken na de dag waarop het besluit ter inzage is gelegd hiertegen een beroepschrift indienen bij de rechtbank Gelderland (Postbus 9030, 6800 EM Arnhem). Zij die partij zijn in de hoofdzaak kunnen bij de voorzieningenrechter van de rechtbank Gelderland (Postbus 9030, 6800 EM Arnhem) een verzoek indienen om een voorlopige voorziening te treffen.

Voor individuele burgers (niet voor advocaten en ook niet voor gemachtigden namens een bedrijf of een organisatie) bestaat de mogelijkheid digitaal beroep of een verzoek om een voorlopige voorziening in te dienen. Meer informatie kunt u vinden op [www.rechtspraak.nl](https://www.rechtspraak.nl).

Voor het behandelen van een verzoek om een voorlopige voorziening wordt griffierecht geheven. Over de hoogte en de wijze van betaling van het griffierecht kunt u informatie verkrijgen bij de rechtbank Gelderland via telefoonnummer (088) 361 2000 of op [www.rechtspraak.nl](https://www.rechtspraak.nl).

## **BIJLAGE 1 – TOELICHTING BESLUIT**

Beslissing van GEDEPUTEERDE STATEN VAN GELDERLAND op het verzoek van de gemeente Berg en Dal, Dorpsplein 1, 6562AH te Groesbeek, hierna te noemen de aanvrager, van 31 mei 2023 om een ontheffing op grond van de Wet natuurbescherming, hierna de Wnb.

De opbouw van deze beslissing is als volgt:

- Allereerst worden de ingediende *aanvraag en het procesverloop* toegelicht;
- Daarna volgt het *besluit* met inbegrip van de voorschriften;
- Onder het kopje *beoordeling* wordt de onderbouwing van het besluit gegeven;
- De beslissing wordt afgesloten met een *conclusie en overige verplichtingen*.

## **AANVRAAG EN PROCESVERLOOP**

Op 31 mei 2023 ontvingen wij een aanvraag van de gemeente Berg en Dal voor een ontheffing in het kader van hoofdstuk 3 van de Wnb op grond van artikel 3.10 lid 1b voor het opzettelijk beschadigen of vernielen van een vaste voortplantingsplaats of rustplaats van de das.

De ontheffing wordt aangevraagd op basis van het in de wet genoemde belang van ruimtelijke inrichting of ontwikkeling van gebieden of van kleinschalige bouwactiviteiten, met inbegrip van het daarop volgende gebruik van het gebied of het gebouwde.

De aanvraag maakt deel uit van deze ontheffing.

Er is voor het aangevraagde project niet eerder een ontheffing verleend.

Er wordt geen gebruik gemaakt van een gedragscode.

In deze aanvraag wordt niet getoetst aan het gebiedendeel zoals neergelegd in hoofdstuk 2 van de Wet natuurbescherming. Naar aanleiding van de uitspraak ‘Porthos’ van 2 november 2022 (ECLI:NL:RVS:2022:3159) mag de zogenoemde partiële bouwvrijstelling niet langer toegepast worden, waardoor effecten van stikstofdepositie als gevolg van de aanlegfase niet langer vergunningvrij zijn. Mogelijk zijn er door het project / werkzaamheden ook effecten (van stikstof) op een Natura 2000-gebied aan de orde en is hier ook een vergunning Wnb voor nodig. Indien dit het geval is, dient de aanvrager deze ook bij de provincie aan te vragen. Voor meer informatie over stikstof kunt u de website van BIJ12 het onderwerp “Stikstof en Natura 2000” raadplegen.

Het ontwerpbesluit heeft gedurende zes weken ter inzage gelegen. Wij hebben binnen deze termijn geen zienswijzen ontvangen.

Op deze aanvraag is afdeling 3.4 van de Algemene wet bestuursrecht van toepassing verklaard.

**BESLUIT**

Gedeputeerde Staten van Gelderland

HEBBEN BESLOTEN

gelet op artikel 3.10 lid 2 van de Wet natuurbescherming

ONTHEFFING TE VERLENEN

Aan de gemeente Berg en Dal, Dorpsplein 1, 6562AH te Groesbeek;

voor de soorten, verbodsbepalingen en wettelijke belangen zoals weergegeven in tabel 1

**Tabel 1 Soorten, verboden en belangen**

Soort	Verbod		Belang
Das ( <i>Meles meles</i> )	Artikel 3.10 lid 1b	Het opzettelijk beschadigen of vernielen van vaste voortplantingsplaatsen of rustplaatsen	A

Belang:

A: Artikel 3.10 lid 2 onder a van de Wnb: in het kader van ruimtelijke inrichting of ontwikkeling van gebieden of van kleinschalige bouwactiviteiten, met inbegrip van het daarop volgende gebruik van het gebied of het gebouwde.

Aan deze ontheffing zijn op grond van artikel 5.3 van de Wet natuurbescherming de volgende voorschriften verbonden:

**Algemene voorschriften**

1. De ontheffing geldt voor het plangebied zoals aangegeven in figuur 1 van bijlage 2.
2. De werkzaamheden moeten uiterlijk vijf jaar nadat deze ontheffing onherroepelijk is geworden, zijn uitgevoerd.
3. De ontheffing geldt uitsluitend voor de soorten, verboden en belangen zoals weergegeven in tabel 1.

**Datum**

24 augustus 2023

**Zaaknummer**

2023-007951

**Blad**

5 van 15

4. De ontheffinghouder dient direct contact op te nemen met de provincie Gelderland indien er verbodsbepalingen worden overtreden, waarvoor geen ontheffing is verleend. Dit kan het geval zijn als er negatieve effecten optreden op soorten waarvoor geen ontheffing is verleend of als er onverwachte negatieve effecten van de activiteiten optreden. Dit kan via e-mailadres [post@gelderland.nl](mailto:post@gelderland.nl), onder vermelding van het zaaknummer 2023-007951.
5. Deze ontheffing kan uitsluitend gebruikt worden door (medewerkers van) de ontheffinghouder of in opdracht van de ontheffinghouder handelende (rechts-)personen. De ontheffinghouder blijft verantwoordelijk en aansprakelijk voor de juiste naleving van deze ontheffing.
6. De in voorschrift 5 genoemde (rechts)personen beschikken op de plaats waar de activiteiten van de ontheffing worden uitgevoerd over een (digitale) kopie van deze ontheffing, en tonen deze op verzoek aan de daartoe bevoegde toezichthouders en opsporingsambtenaren.
7. De in voorschrift 5 genoemde (rechts)personen zijn op de hoogte van de inhoud en het doel van deze ontheffing en de daaraan verbonden voorschriften, zodanig dat zij daar ook invulling en uitvoering aan kunnen geven.
8. Indien de ontheffinghouder de ontheffing in zijn geheel wil overdragen dan dient voor deze naamswijziging toestemming te worden gevraagd bij de provincie Gelderland, via e-mailadres [post@gelderland.nl](mailto:post@gelderland.nl), onder vermelding van het zaaknummer 2023-007951.
9. Minimaal twee weken voor aanvang van de werkzaamheden waardoor verbodsbepalingen worden overtreden moet melding worden gedaan van de datum van start van de werkzaamheden bij de provincie Gelderland, via e-mailadres [post@gelderland.nl](mailto:post@gelderland.nl), onder vermelding van het zaaknummer 2023-007951.
10. De voorgenomen werkzaamheden dienen te worden uitgevoerd onder begeleiding van een deskundige<sup>1</sup> op het gebied van de das.
11. Minimaal twee weken voor aanvang van de werkzaamheden waardoor verbodsbepalingen worden overtreden wordt door de ontheffinghouder een ondertekende opdrachtbevestiging van de ecologische begeleiding verstrekt aan de provincie Gelderland, via e-mailadres

---

<sup>1</sup> De provincie Gelderland verstaat onder een deskundige een persoon die voor de situatie, habitats en soorten ten aanzien waarvan hij of zij gevraagd is te adviseren en/of te begeleiden, aantoonbare ervaring en ((soort)specifieke) ecologische kennis heeft. De ervaring en kennis dient te zijn opgedaan doordat de deskundige:

- op HBO-, dan wel universitair niveau een opleiding heeft genoten met als zwaartepunt (Nederlandse) ecologie; en/of
- als ecooloog werkzaam is voor een ecologisch adviesbureau, zoals bijvoorbeeld een bureau welke is aangesloten bij het Netwerk Groene Bureaus.

Met betrekking tot soorten of specifieke soorten kan als deskundige ook iemand worden aangemerkt die:

- op MBO-niveau een opleiding heeft afgerond met als zwaartepunt de Wet natuurbescherming, soortenherkenning en zorgvuldig handelen ten opzichte van die soorten; en/of
- zich aantoonbaar actief inzet op het gebied van de soortenbescherming en is aangesloten bij en werkzaam voor de daarvoor in Nederland bestaande organisaties (zoals bijvoorbeeld Zoogdierverseniging, RAVON, Stichting Das en Boom, Vogelbescherming Nederland, Vlinderstichting, Natuurhistorisch Genootschap, KNNV, NJN, IVN, EIS Nederland, FLORON, SOVON, STONE, Staatsbosbeheer, Natuurmonumenten, De Landschappen en Stichting Beheer Natuur en Landelijk gebied) en/of zich aantoonbaar actief inzet op het gebied van de soortenmonitoring en/of -bescherming.

**Datum**

24 augustus 2023

**Zaaknummer**

2023-007951

**Blad**

6 van 15

post@gelderland.nl, onder vermelding van het zaaknummer 2023-007951. In de opdrachtbevestiging dient een omschrijving van de ecologische begeleiding, de naam en het telefoonnummer van de ecologisch deskundige te worden vermeld.

12. Vanaf het moment dat verstorende werkzaamheden plaatsvinden is de ontheffinghouder ervoor verantwoordelijk dat de ecologisch deskundige tijdens de ecologische begeleiding alle bevindingen bijhoudt in een logboek. In het logboek wordt vermeld op welke data de deskundige aanwezig was, welke werkzaamheden zijn uitgevoerd en begeleid, en hoeveel exemplaren en verblijfplaatsen van welke beschermde soorten op welke locatie zijn waargenomen. Tevens dienen er duidelijke foto's van de werkzaamheden en de geplaatste voorzieningen te worden opgenomen in het logboek. Het logboek moet altijd aanwezig zijn op de projectlocatie en dient door de ontheffinghouder op verzoek van een toezichthouder direct te worden overhandigd.
13. Het logboek dient door de ontheffinghouder uiterlijk twee weken na afronding van de werkzaamheden aan de provincie Gelderland te worden verstrekt via post@gelderland.nl, onder vermelding van zaaknummer 2023-007951.

**Soortspecifieke voorschriften**

14. Als na september 2025 nog verstorende werkzaamheden plaatsvinden aan de dassenburcht in het plangebied zonder dat hiervoor in een eerder stadium ongeschikt is gemaakt, dient een actualisatie van het ecologisch onderzoek uit 2022 plaats te vinden.
15. Alle mitigerende maatregelen zoals genoemd onder de kopjes "Preventieve maatregelen", "Mitigerende maatregelen" dienen te worden uitgevoerd. Voor de gedetailleerde beschrijving van een aantal maatregelen wordt verwezen naar het Activiteitenplan ("Rapport Activiteitenplan (18521.004, versie D2) Stroombaan 2 te Breedeweg, Econsultancy, Boxmeer, mei 2023").
16. Het opstarten van werkzaamheden, waarvoor géén ontheffing noodzakelijk is, wordt mogelijk gemaakt door de werkzaamheden plaats te laten vinden onder ecologische begeleiding (middels een op te stellen ecologisch werkprotocol).
17. De deskundige zoals genoemd in voorschrift 10 begeleidt in elk geval het plaatsen of aanbrengen van mitigerende maatregelen en het ongeschikt maken van verblijfplaatsen.
18. Als in de broedperiode gewerkt wordt, dienen aanwezige broedgevallen van algemene broedvogels buiten de invloedssfeer van de werkzaamheden te blijven. Een deskundige op het gebied van vogels dient te bepalen of en welke werkzaamheden uitgevoerd kunnen worden.

**Datum**

24 augustus 2023

**Zaaknummer**

2023-007951

**Blad**

7 van 15

19. Voorafgaand aan de werkzaamheden en het ongeschikt maken van het leefgebied dient een inspectie van het plangebied plaats te vinden door een ecologische deskundige.
20. Indien tijdens de werkzaamheden beschermde soorten (buiten de das) worden aangetroffen, dient het werk ter plaatse stopgezet te worden, totdat deze soorten uit zichzelf vertrokken zijn. Een deskundige op het gebied van de desbetreffende soortgroep dient hierbij geraadpleegd te worden. Indien de soorten niet uit zichzelf vertrekken, dient contact opgenomen te worden met de provincie Gelderland om toestemming te vragen voor aanvullende maatregelen.
21. De initiatiefnemer is verantwoordelijk voor een deugdelijk beheer van het plangebied, zodat dit gebied behouden blijft als dassen- en steenuilenfoerageergebied. Aan de instandhouding van het foerageergebied is geen einddatum verbonden.

**BEOORDELING VAN DE AANVRAAG****Project***In de aanvraag beschreven project*

In het plangebied ten oosten van de Sint Antoniusweg en ten noorden van de Grafwegen, wordt een uitbreiding van de waterberging gerealiseerd. Het plangebied bestaat voornamelijk uit graslanden en enkele bomen en heggen. In de omgeving liggen landbouwgebied, woonhuizen en enkele bedrijven. In de nabije omgeving bevinden zich Natura2000-gebieden Sint Jansberg en De Bruuk.

In figuur 1 in Bijlage 2 is een beeld van het plangebied gegeven.

De initiatiefnemer gaat in het plangebied twee infiltratiebekkens aanleggen, met daartussen een watergang. De twee infiltratiebekkens (met elk een capaciteit van 6000 m<sup>3</sup>) en de watergang ertussen (capaciteit 2500 m<sup>3</sup>) moeten wateroverlast en verdroging tegengaan. De totale waterberging van 14.500 m<sup>3</sup> zal zorgen voor berging van overtollig regenwater vanaf de heuvel in het zuiden/zuidwesten. Het geborgen water zal infiltreren in de bodem en daarmee als antiverdrogingsmaatregel worden gezien, aangezien geen overloop naar oppervlaktewater is voorzien.

In figuur 2 in Bijlage 3 is het ontwerp te zien van de twee bekkens en de verbindende sloot.

**Planning**

De werkzaamheden staan gepland met opstart Q3 2023 (opstart vanaf juli 2023).

Werkzaamheden waarvoor een ontheffing van de Wet natuurbescherming is aangevraagd, worden pas opgestart wanneer een definitief besluit is verleend en worden uitgevoerd conform de werkwijzen als opgenomen in het Activiteitenplan.

In afwachting van een definitief besluit vanuit de provincie Gelderland wordt het deels opstarten van werkzaamheden, waarvoor géén ontheffing noodzakelijk is, mogelijk gemaakt

**Datum**

24 augustus 2023

**Zaaknummer**

2023-007951

**Blad**

8 van 15

door de werkzaamheden plaats te laten vinden onder ecologische begeleiding (middels een ecologisch werkprotocol). In deze fase vinden enkel werkzaamheden plaats buiten een zone van minimaal 20 meter van de in het plangebied aanwezige bijburcht van de das.

Bij de werkzaamheden wordt rekening gehouden met de kwetsbare periode van de das. Kritische werkzaamheden, zoals het verwijderen van de vluchtpijp/bijburcht en de grootschalige grondwerkzaamheden zijn dan ook enkel toegestaan in de periode juli tot eind november (buiten de kwetsbare periode van de das).

In de bij de aanvraag toegevoegde rapporten (Bijlage II - Rapport aanvullend ecologisch onderzoek (18521.002) Stroombaan 2 te Breedeweg, Econsultancy, Boxmeer, oktober 2022; Bijlage III - Aanvullend ecologisch onderzoek Stroombaan 2 te Breedeweg (18521.002, versie D2), Econsultancy, Boxmeer, mei 2023; Rapport Activiteitenplan (18521.004, versie D2) Stroombaan 2 te Breedeweg, Econsultancy, Boxmeer, mei 2023) zijn opgenomen:

- Het uitgevoerde ecologisch onderzoek en de resultaten;
- Een effectbeoordeling van het project;
- De te nemen mitigerende of compenserende maatregelen;
- Alternatievenafweging;
- Onderbouwing wettelijk belang;
- Beoordeling staat van instandhouding.

**In de aanvraag beschreven ecologische waarden en de effecten van het project op deze waarden**

Er heeft een ecologisch onderzoek plaatsgevonden naar beschermde soorten, die effect kunnen ondervinden van de aanlegwerkzaamheden en het inwerking zijn van de infiltratiebekkens en verbindingssloot. Onderzocht zijn: uilen, marterachtigen (inclusief das en steenmarter), reptielen, vaatplanten en vlinders. Het blijkt dat enkel van de das verblijfplaatsen (bijburcht en hoofdburcht) aanwezig zijn resp. in en rond het plangebied. Van de steenuil zijn in de nabije omgeving wel nesten aanwezig, maar er is door de werkzaamheden geen direct effect en de foerageermogelijkheden worden ook niet aangetast.

Tabel 2 geeft een overzicht van de resultaten van het uitgevoerde ecologisch onderzoek en de te verwachten effecten van het project.

**Tabel 2 Resultaten ecologisch onderzoek en effectbeoordeling**

<b>Aangetroffen soorten</b>	<b>Aantal aangetroffen verblijfplaatsen in en rond plangebied</b>	<b>Aantal verblijfplaatsen waarop negatieve effecten verwacht worden</b>
<b>Das</b>	1 kraamburcht en 1 bijburcht	1 bijburcht

Niet aangetroffen zijn:



**Datum**

24 augustus 2023

**Zaaknummer**

2023-007951

**Blad**

9 van 15

- reptielen, amfibieën, overige zoogdieren, beschermde planten, vissen, vlinders en ongewervelden.

**Preventieve maatregelen**

Een groot deel van de werkzaamheden kan middels een aangepaste werkwijze plaatsvinden met behoud van de huidige verblijfplaats van de das, waardoor overtredingen van de Wet natuurbescherming zijn te voorkomen. Dit geldt voor werkzaamheden die buiten een straal van 20 meter rondom de huidige bijburcht plaatsvinden. Voor deze werkzaamheden wordt dan ook geen ontheffing aangevraagd, maar deze worden onder ecologische begeleiding uitgevoerd, onder andere middels het werken volgens een ecologisch werkprotocol.

Hieronder staan de preventieve maatregelen die worden opgenomen in het nog op te stellen ecologisch werkprotocol:

- er vinden geen werkzaamheden plaats binnen een straal van 20 meter van de huidige dassenpijp (zone wordt gemarkeerd in het veld);
- werkzaamheden vinden enkel plaats tussen zonsopgang en zonsondergang, maar niet later dan 19.00 uur;
- er wordt geen (werk)verlichting geplaatst;
- er worden maatregelen getroffen om het gebied passeerbaar te houden voor de das;
- werkzaamheden worden gefaseerd uitgevoerd;
- bestaand groen blijft zoveel mogelijk behouden;
- werkzaamheden worden, daar waar mogelijk, opgestart buiten het broedseizoen, indien dit niet mogelijk is dan wordt voorafgaand aan de werkzaamheden een broedvogelinspectie uitgevoerd door een ter zake kundig ecooloog;
- aangaande algemene grondgebonden zoogdieren en amfibieën waarvoor een vrijstelling ontheffingsplicht geldt: bij het aantreffen van dieren moeten deze gelegenheid krijgen om veilig weg te komen, of verplaatst worden naar nabijgelegen een plek buiten invloed van de werkzaamheden.

Het plangebied heeft tevens een functie als foerageergebied voor de das en steenuil. Hoewel de functionaliteit niet aangetast zal worden door de werkzaamheden, worden op voorhand inrichtingsmaatregelen genomen, zodat met zekerheid overtredingen in het kader van de Wnb worden voorkomen.

De inrichtingsmaatregelen bestaan uit:

- de aanleg van struweelhagen, knip- en scheerhagen en fruitbomen. Deze hebben een functie in het kader van het foerageren (das en steenuil), het zoeken van beschutting (das) en ter bevordering van migratiemogelijkheden (das).
- indien hekwerk wordt toegepast, dient dit aan de onderkant toegankelijk te zijn voor de das (onderkant minimaal 30 cm boven maaiveld).

- het westelijk deel van het plangebied is toegankelijk voor wandelaars, in tegenstelling tot het oostelijk deel (waar ook de kunstburcht is gelegen). Het afsluiten van het oostelijk deel gebeurt middels hekwerken.

De inrichtingsmaatregelen en de bijbehorende voorschriften worden beschreven in het Activiteitenplan (“Rapport Activiteitenplan (18521.004, versie D2) Stroombaan 2 te Breedeweg, Econsultancy, Boxmeer, mei 2023”).

### **Mitigerende maatregelen**

Ondanks de aangepaste werkwijze, zoals hierboven beschreven, kan niet worden voorkomen dat een vluchtpijp/bijburcht van de das wordt vernield. Hieronder worden mitigerende maatregelen opgesomd om negatieve effecten tegen te gaan bij de voorgenomen werkzaamheden en de functionaliteit die het gebied heeft voor de das te garanderen.

Hieronder worden de mitigerende maatregelen toegelicht:

#### **1. Realisatie alternatieve verblijfplaats das**

Voorafgaand aan het ongeschikt maken van de bijburcht en/of het werken binnen 20 meter van de vluchtpijp van die bijburcht, zal een alternatieve bijburcht (kunstburcht) gemaakt worden. Omdat de huidige bijburcht niet permanent is bewoond, hoeft een langdurige gewenningsperiode niet aan de orde te zijn (Das & Boom, persoonlijke communicatie 3 mei 2023). Gestreefd wordt om de kunstburcht circa twee maanden vóór het ongeschikt maken van de huidige bijburcht, gereed te hebben.

De kunstburcht zal gerealiseerd worden in het bestaande leefgebied. Bovenaan het talud van de meest noordelijk gelegen retentie wordt een nieuwe struweelhaag aangeplant. De kunstburcht krijgt een plaats in dit struweel in het oostelijk deel van het plangebied. Op deze wijze zal de struweelbeplanting zorgen voor beschutting en foerageermogelijkheden.

In het “Rapport Activiteitenplan (18521.004, versie D2) Stroombaan 2 te Breedeweg, Econsultancy, Boxmeer, mei 2023” is het ontwerp van de kunstburcht beschreven. De maatvoering van de nieuwe burchtlocatie in combinatie met de houtwal is groot genoeg om als (ruime) vervanging voor de huidige bijburcht te dienen, die uit één gang bestaat en waar nagenoeg geen ruimte is voor uitbreiding.

#### **2. Ongeschikt maken van de bijburcht**

Na oplevering van de vervangende burcht kan de huidige bijburcht ongeschikt gemaakt worden. Dit ongeschikt maken dient te gebeuren buiten de gevoelige periode van de das (1 december tot 30 juni). De dassenburcht dient buiten gebruik te zijn, hetgeen na inspectie kan worden vastgesteld. De volgende werkwijze wordt toegepast:

- De ingang van de dassenpijp dient met een schop voor ongeveer driekwart te worden dichtgegooid met grond;
- De grond wordt niet aangestampt of verdicht, zodat via de bovenkant nog lucht in het hol kan komen;
- Als de pijp voor driekwart is dichtgegooid, wordt de pijp geïnspecteerd met een camera om te verifiëren of er eventueel dieren in de burcht aanwezig zijn;

**Datum**

24 augustus 2023

**Zaaknummer**

2023-007951

**Blad**

11 van 15

- Wanneer de ingang van het hol weer opengegraven wordt door de das, wordt deze ingang nogmaals voor driekwart met behulp van een schop dichtgegooid;
  - Het dichtgooien dient net zo vaak herhaald te worden tot de das is vertrokken;
  - Pas als de ingang 14 dagen achtereen niet meer is opengegraven, wordt de pijp direct afgegraven;
  - Het afgraven van de pijp vindt plaats onder begeleiding van een ter zake kundig ecooloog.
- Indien de das na de start van het ongeschikt maken voor een periode van 14 dagen de pijp blijft gebruiken of indien na de start van het afgraven van de bijburcht de das nog steeds in het hol blijkt te zitten, worden noodmaatregelen toegepast. Deze zijn uitgebreid beschreven in het Activiteitenplan en zijn tot stand gekomen in overleg met Das & Boom.

### 3. Overige maatregelen rond het ongeschikt maken

Tijdens het ongeschikt maken, gelden de volgende overige voorschriften:

- bij de werkzaamheden geldt dat groenverwijdering rondom de pijp enkel mag plaatsvinden buiten het broedseizoen, dit wil zeggen na half augustus. Als we rekening houden met de gevoelige periode van de das, betekent dit een werkbare periode voor het ongeschikt maken van half augustus tot eind november. Er kan ook gekozen worden om voorafgaand aan het ongeschikt maken een broedvogelinspectie uit te voeren;
- het ongeschikt maken vindt enkel plaats tussen zonsopgang en zonsondergang, maar niet later dan 19.00 uur;
- het vergraven dient plaats te vinden onder begeleiding van een ter zake kundig ecooloog;
- totdat de dassenpijp ongeschikt gemaakt is, wordt er niet gewerkt binnen een straal van 20 meter rondom de dassenpijp.

### **Beoordelingskader**

Tabel 4 geeft een overzicht weer van de relevante aspecten waarop getoetst is in het kader van de Wnb.

**Datum**

24 augustus 2023

**Zaaknummer**

2023-007951

**Blad**

12 van 15

**Tabel 4 Beoordeling van het toetsingskader**

<b>Toetsingskader</b>	<b>Beoordeling</b>
Er is voldoende onderzoek uitgevoerd naar alle mogelijk voorkomende soortgroepen en alleen op de aangevraagde soorten treedt een effect op door het project.	Ja
Het onderzoek naar de aangevraagde soorten is door deskundigen uitgevoerd en door ons als voldoende beoordeeld.	Ja
De negatieve effecten op de aanwezige natuurwaarden worden met de voorgeschreven maatregelen voldoende gemitigeerd en gecompenseerd.	Ja
De alternatieve locaties, werkwijze, inrichting en planning zijn voldoende afgewogen en er is geen bevredigend alternatief.	Ja
Het wettelijk belang waarvoor is aangevraagd zoals aangegeven in tabel 1 is van toepassing en voldoende onderbouwd.	Ja
De lokale staat van instandhouding van de aangevraagde soorten blijft gewaarborgd door het nemen van de voorgeschreven maatregelen.	Ja

**Toelichting beoordelingskader**

Middels het realiseren van een alternatieve burchtlocatie en het opwaarderen van het foerageergebied in de omgeving wordt voorkomen dat de lokale staat van instandhouding van de dassenpopulatie negatieve effecten ondervindt. Het realiseren van een nieuwe burcht zoals eerder beschreven, is vaker toegepast voor de das om een verblijfplaats voor de das te creëren en is als bewezen maatregelen opgenomen in het Kennisdocument van de das (BIJ12, juli 2017). Het aanplanten/opwaarderen van foerageergebied in de vorm van maatregelen als hierboven genoemd is al bij diverse projecten toegepast en zal de functionaliteit die het gebied heeft ten aanzien van zowel de das als steenuil garanderen.

Op basis van het voorgaande hebben wij bepaald voor welke (aangevraagde) soorten welke verbodsbepalingen worden overtreden. Deze zijn weergegeven in tabel 1. Voor deze soort en verboden wordt de ontheffing verleend. Dit komt overeen met de aangevraagde soort en verboden.

**Conclusie**

Gelet op het voorgaande kan de gevraagde ontheffing worden verleend.

**OVERIGE VERPLICHTINGEN**

Wij wijzen u erop dat u zelf verantwoordelijk bent voor het verkrijgen van eventueel benodigde ontheffingen, vergunningen of toestemmingen op grond van andere wet- en regelgeving.

**Datum**

24 augustus 2023

**Zaaknummer**

2023-007951

**Blad**

13 van 15

**BIJLAGE 2 – KAART PROJECTGEBIED**

*Figuur 1: Luchtfoto van plangebied en directe omgeving. Het gebied binnen de witte stippellijnen bevat het gebied waarbinnen werkzaamheden t.a.v. de infiltratiebekkens en verbindende watergangenuitgevoerd worden.*

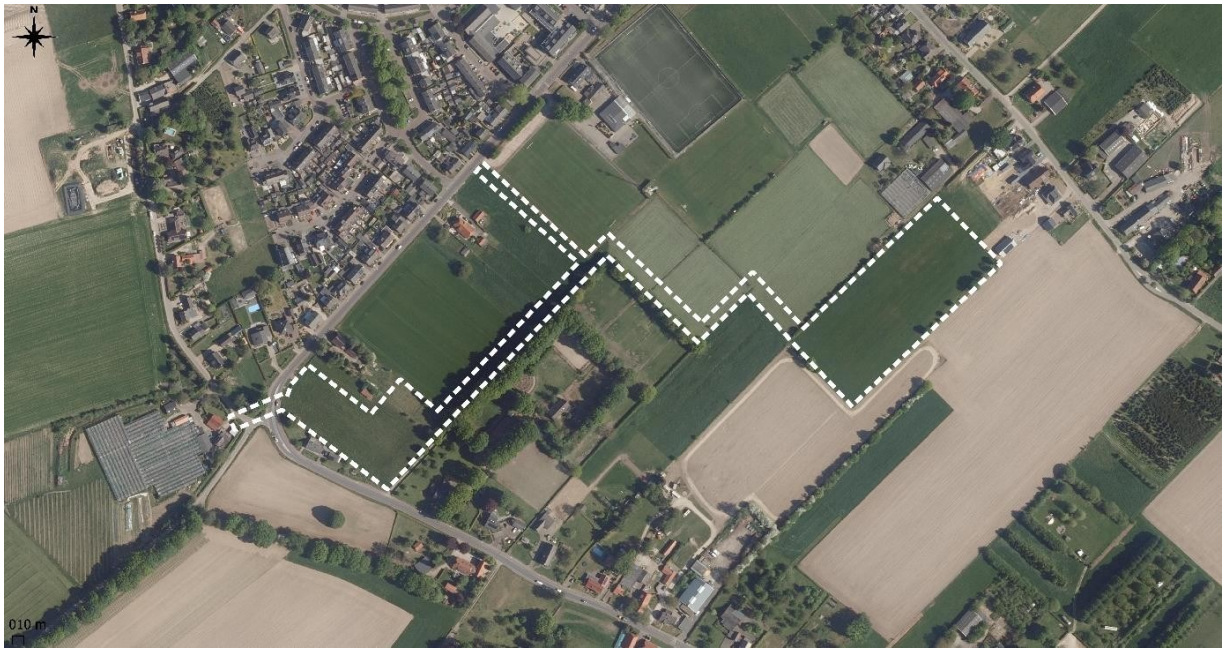

**Datum**

24 augustus 2023

**Zaaknummer**

2023-007951

**Blad**

14 van 15

**BIJLAGE 3 – INRICHTINGSPLAN MET MITIGERENDE MAATREGELEN**

*Figuur 2: Bestekontwerp van de twee infiltratiebekkens en verbindende watergangen, weergegeven als een westelijk en oostelijk deel van het plangebied.*





**Datum**

24 augustus 2023

**Zaaknummer**

2023-007951

**Blad**

15 van 15

*Figuur 3: Nieuwe (kunst)burchtlocatie van de das binnen het plangebied Stroombaan 2 (bruine stip in paarse lijn (=aanplant struweelhaag)).*

