





VERZONDEN 13 DEC. 2021

Zaaknummer : OD.356814
Behandelaar : 
Betreft : Wnb aanvraag ontheffing ruimtelijke ingrepen
Locatie : Dorpstraat 63 te Holysloot, gemeente Amsterdam

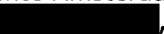

Geachte ,

Op 29 oktober 2021 hebben wij uw aanvraag voor een ontheffing als bedoeld in artikel 3.8 van de Wet natuurbescherming (hierna: Wnb) ontvangen. Op 17 november en 2 december 2021 heeft u op ons verzoek om informatie aanvullende gegevens toegezonden. De aanvraag heeft betrekking op de sloop van het woonhuis en schuren en de nieuwbouw van een woning met uitbouwen aan de Dorpstraat 63 te Holysloot in de gemeente Amsterdam. Voor deze werkzaamheden wordt door de initiatiefnemer,  , ontheffing gevraagd van de verbodsbepalingen genoemd in:

- artikel 3.5, lid 2 van de Wnb, voor zover het betreft het opzettelijk verstoren van exemplaren van de ruige dwergvleermuis (*Pipistrellus nathusii*).
- artikel 3.5, lid 4 van de Wnb, voor zover het betreft het beschadigen of vernielen van voortplantingsplaatsen of rustplaatsen van exemplaren van de ruige dwergvleermuis (*Pipistrellus nathusii*).

De ontheffing is aangevraagd voor de periode van 1 maart 2022 tot en met 31 december 2023. De aanvraag is geregistreerd onder zaaknummer OD.356814.

Besluit

Wij besluiten om op grond van artikel 3.8, lid 1 van de Wnb aan   te Amsterdam ontheffing te verlenen van:

- artikel 3.5, lid 2 van de Wnb, voor zover het betreft het opzettelijk verstoren van exemplaren van de ruige dwergvleermuis.
 - artikel 3.5, lid 4 van de Wnb, voor zover het betreft het beschadigen of vernielen van voortplantingsplaatsen of rustplaatsen van exemplaren van de ruige dwergvleermuis.
- ten behoeve van de sloop van het woonhuis en schuren en de nieuwbouw van een woning met uitbouwen aan Dorpsstraat 63 te Holysloot in de gemeente Amsterdam.

Voorschriften en beperkingen

Aan dit besluit verbinden wij op grond van artikel 5.3, eerste, tweede en derde lid van de Wnb de navolgende voorschriften en beperkingen. Op grond van artikel 5.4, eerste en derde lid, Wnb kan de ontheffing worden ingetrokken als in strijd met de ontheffing of de voorschriften wordt gehandeld. Tevens is dan sprake van een economisch delict.

Algemene voorschriften

1. De ontheffing wordt slechts voor de hierboven genoemde soort en beschreven verboden handelingen verleend.
2. Deze ontheffing geldt alleen voor de werkzaamheden die conform de aanvraag worden uitgevoerd, voor zover in deze ontheffing zelf niet anders is aangegeven.
3. Onder werkzaamheden wordt verstaan alle handelingen die het projectgebied aantasten inclusief de voorbereidende werkzaamheden (inclusief asbestsanering), werkzaamheden die dienen tot het ongeschikt maken van leefgebied, mitigerende en compenserende activiteiten.
4. De ontheffinghouder dient onverwijld contact op te nemen met Omgevingsdienst Noord-Holland Noord indien bij het uitvoeren van de werkzaamheden van het project andere beschermde soorten dan de genoemde worden aangetroffen of andere handelingen of werkzaamheden dan bedoeld in voorschriften 1 en 2 noodzakelijk zijn.
5. Indien de mitigerende/compenserende maatregelen niet worden toegepast zoals in dit besluit is weergegeven en/of als de ontheffinghouder voornemens is om de werkzaamheden of de planning van de werkzaamheden niet conform de aanvraag uit te voeren, dient contact opgenomen te worden met de Omgevingsdienst Noord-Holland Noord.
6. Deze ontheffing kan uitsluitend gebruikt worden door (medewerkers van) de ontheffinghouder of in opdracht van de ontheffinghouder handelende (rechts-)personen. De ontheffinghouder blijft daarbij verantwoordelijk en aansprakelijk voor de juiste naleving van deze ontheffing.
7. Tijdens de uitvoering van de werkzaamheden dient een afschrift van deze ontheffing op de locatie van de werkzaamheden aanwezig te zijn en op verzoek te worden getoond aan de daartoe bevoegde toezichthouders of opsporingsambtenaren. De genoemde ontheffing mag langs elektronische weg, leesbaar worden getoond.
8. De werkzaamheden en voorschriften dienen te worden uitgevoerd onder begeleiding van een deskundige¹ op het gebied van de soort waarvoor ontheffing is verleend.
9. De ontheffinghouder dient een ecologisch werkprotocol op te (laten) stellen waarin de in de ontheffing genoemde voorschriften zijn opgenomen. Alle betrokken partijen, met name ook de uitvoerenden op de bouw- of projectlocatie, dienen van het werkprotocol op de hoogte gesteld te worden.

Meldingsplicht

10. De ontheffinghouder dient minimaal 5 werkdagen voorafgaand aan de werkzaamheden de start van de werkzaamheden te melden bij de Omgevingsdienst Noord-Holland Noord. De melding dient plaats te vinden via het digitale meldformulier 'Formulier start ruimtelijke ingreep' op de website van de OD NHN. Met de melding dient u ook het ecologisch werkprotocol mee te sturen.

Specifieke voorschriften

11. De op 16 september 2021 gerealiseerde tijdelijke alternatieve verblijfplaatsen, in de vorm van vier vleermuiskasten, dienen gerealiseerd te zijn op de locaties zoals weergegeven in bijlage 2 bij dit besluit.
12. Het ongeschikt maken van de oorspronkelijke verblijfplaatsen, zoals weergegeven in bijlage 1 van dit besluit, van de ruige dwergvleermuis dient plaats te vinden **buiten** de kwetsbare perioden van de ruige dwergvleermuis zijnde de:
 - o Paarperiode: 15 augustus tot en met 1 oktober;
 - o Winterrustperiode: 1 november tot en met 31 maart.

¹ Onder een ecologisch deskundige verstaan we een persoon die in een bepaalde situatie en voor specifieke soorten gevraagd wordt te adviseren en/of begeleiden, aantoonbare ervaring en kennis heeft op het gebied van soortspecifieke ecologie. Hij voldoet aan een of meer van deze punten:

- hij heeft een afgeronde hbo- of universitaire opleiding, met als zwaartepunt (Nederlandse) ecologie;
- hij heeft een afgeronde mbo-opleiding, met als zwaartepunt de Wet natuurbescherming, soortenherkenning en zorgvuldig handelen ten opzichte van die soorten;
- hij is werkzaam voor een ecologisch adviesbureau, zoals een bureau dat is aangesloten bij het Netwerk Groene Bureaus;
- hij zet zich aantoonbaar actief in op het gebied van de soortenbescherming en is werkzaam of aangesloten bij de volgende Nederlandse organisaties: Zoogdiervereniging, RAVON, Stichting Das en Boom, Vogelbescherming Nederland, Vlinderstichting, Natuurhistorisch Genootschap, KNNV, NJN, IVN, EIS Nederland, FLORON, SOVON, STONE, Staatsbosbeheer, Natuurmonumenten, De Landschappen en Stichting Beheer Natuur en Landelijk gebied;
- hij zet zich aantoonbaar actief in op het gebied van de monitoring en/of bescherming.

Afhankelijk van het seizoen en de weersomstandigheden kunnen deze periodes langer dan wel korter zijn. De geschiktheid van de periode voor het uitvoeren van de werkzaamheden dient te worden bepaald door een deskundige.

13. De oorspronkelijke verblijfplaats dient ongeschikt gemaakt te worden door het creëren van tocht. Het maken van tochtgaten dient te geschieden door boeiplanken en mogelijk dakdelen te verwijderen. Het ongeschikt maken dient in aanwezigheid van een ecologisch deskundige plaats te vinden. Bij het ongeschikt maken dient voorkomen te worden dat de aangetroffen soort zich elders in de planlocatie vestigt.
 14. Na het ongeschikt maken, maar vóór de uitvoering van andere werkzaamheden, dient het plangebied gecontroleerd te worden op de aanwezigheid van vleermuizen. De controlerende dient plaats te vinden door een deskundige met behulp van een batdetector.
 15. De controlerende dient plaats te vinden binnen het actieve seizoen van de ruige dwergvleermuis, welke globaal loopt van april tot en met oktober. Afhankelijk van de temperatuur en de periode dient de controlerende in de ochtend of in de avond te worden uitgevoerd, zoals hieronder aangegeven:
 - In de kraamperiode: ochtend
 - Buiten kraamperiode en ochtendtemperatuur <10° Celsius: avond
 - Buiten kraamperiode en ochtendtemperatuur >10° Celsius: ochtend of avond
- De kraamperiode loopt globaal van 15 mei tot en met 15 juli. Afhankelijk van het seizoen en de weersomstandigheden kunnen deze periodes langer dan wel korter zijn. De geschiktheid van het moment van de controlerende dient door een deskundige te worden bepaald.
16. Maximaal twee dagen voorafgaande aan de werkzaamheden dienen de maatregelen welke genomen zijn ten behoeve van het ongeschikt maken van de verblijfplaatsen, zoals genoemd in voorschrift 13, gecontroleerd te worden. Indien de maatregelen niet meer functioneel zijn, kan de aanwezigheid van vleermuizen niet worden uitgesloten. Er dienen dan extra maatregelen genomen te worden om de gebouwen ongeschikt te maken en de controlerende in het actieve seizoen van de ruige dwergvleermuis dient te worden herhaald. De werkzaamheden dienen uitgesteld te worden totdat uit de controlerende blijkt dat er geen soort meer aanwezig is.
 17. Van de controlerendes dient verslaglegging plaats te vinden. In deze rapportage dienen minimaal de volgende gegevens te worden opgenomen:
 - Datum, tijdstip en locatie van controlerende(s);
 - Aantal waargenomen exemplaren per soort in en in de omgeving van het plangebied;
 - Namen van de betrokken deskundigen;
 - Klimatologische omstandigheden.

De rapportage dient op verzoek te worden getoond aan de daartoe bevoegde toezichthouders of opsporingsambtenaren.

18. Op de locaties zoals weergegeven in bijlage 3 bij dit besluit dienen minimaal vier permanente verblijfplaatsen voor de ruige dwergvleermuis, in de vorm van inbouwkasten, te worden gerealiseerd.
19. De tijdelijke verblijfplaatsen dienen jaarlijks door een deskundige gecontroleerd te worden. Indien er gebreken zijn, dienen de kasten onderhouden of vervangen te worden. Hierbij dient voorkomen te worden dat de soort wordt verwond of verstoord.
20. De ontheffinghouder dient de alternatieve tijdelijke verblijven minimaal één actief seizoen na afronding van de werkzaamheden te laten hangen.
21. Voorafgaande aan het verwijderen van de tijdelijke verblijfplaatsen dient een deskundige te controleren of de verblijfplaatsen verlaten zijn. Indien de verblijfplaatsen in gebruik zijn, dienen deze te blijven hangen totdat deze zelfstandig zijn verlaten.
22. De tijdelijke en permanente alternatieve verblijfplaatsen dienen te voldoen aan de vereisten zoals gesteld in de Kennisdocument: Ruige dwergvleermuis *Pipistrellus nathusii*, Versie 1.0, juli 2017, van BIJ12. Zodoende dienen de verblijfplaatsen in ieder geval op drie meter hoogte, met een vrije aanvliegroute en vrije vliegruimte, vrij van predatoren, kunstlicht en verstoring gerealiseerd te worden.

Geldigheid

De ontheffing geldt voor de periode vanaf de datum van verzending tot en met 31 december 2023.

Overwegingen

Inhoudsopgave

- A. Onderwerp aanvraag**
- B. Wettelijk kader**
- C. Inhoudelijke beoordeling aanvraag**
- D. Slotoverwegingen**
- E. Procedure en samenhangende besluiten**
- F. Kennisgeving**

A. Onderwerp aanvraag

Het plangebied betreft één woonhuis met een uitbouw en omringd met verschillende schuren. De woning en schuren zijn omringd door verschillende bomen, het plangebied is verder omringd door weilanden. De voorgenomen werkzaamheden betreffen de sloop van het woonhuis en de schuren. Er wordt een nieuw woonhuis gerealiseerd met verschillende uitbouwen.

Binnen het plangebied is één zomerverblijfplaats van de ruige dwergvleermuis aangetroffen. Om negatieve effecten van de werkzaamheden op de ruige dwergvleermuis te beperken, worden maatregelen voorgesteld. Het betreffen maatregelen die zien op de beschikbaarheid van tijdelijke en permanente alternatieve verblijfplaatsen in de directe omgeving van het plangebied, als ook het voorafgaand ongeschikt maken van de verblijfplaats buiten de meest kwetsbare periode, maar binnen het actieve seizoen van de ruige dwergvleermuis.

Echter, ondanks alle maatregelen kunt u niet voorkomen dat verbodsbepalingen van de Wnb worden overtreden. Om die reden wordt voor bovenstaande werkzaamheden ontheffing gevraagd van de Wnb.

B. Wettelijk kader

Soorten van de Habitatrichtlijn

De ruige dwergvleermuis is opgenomen in bijlage IV van de Europese Habitatrichtlijn, dier- en plantensoorten van communautair belang die strikt moeten worden beschermd. Daarnaast is ruige dwergvleermuis opgenomen in bijlage II bij het Verdrag van Bern. Op grond van artikel 3.5 van de Wnb is het onder meer verboden in het wildlevende dieren van soorten genoemd in bijlage IV, onderdeel a, bij de Habitatrichtlijn bijlage II bij het Verdrag van Bern in hun natuurlijk verspreidingsgebied:

- opzettelijk te doden of te vangen (artikel 3.5, lid 1);
- opzettelijk te verstoren (artikel 3.5, lid 2);
- opzettelijk eieren te vernielen of te rapen (artikel 3.5, lid 3);
- voortplantingsplaatsen of rustplaatsen te beschadigen of te vernielen (artikel 3.5, lid 4).

Op grond van artikel 3.8 van de Wnb kunnen Gedeputeerde Staten ontheffing verlenen van verboden als bedoeld in artikel 3.5 of artikel 3.6, tweede lid, ten aanzien van dieren van daarbij aangewezen soorten, dan wel ten aanzien van de voortplantingsplaatsen, rustplaatsen of eieren van dieren van daarbij aangewezen soorten. Een ontheffing wordt uitsluitend verleend, indien er geen andere bevredigende oplossing bestaat, dat er niet bij of krachtens enig ander artikel van deze wet vrijstelling is of kan worden verleend, dat er geen afbreuk wordt gedaan aan het streven de populaties van de betrokken soort in hun natuurlijke verspreidingsgebied in een gunstige staat van instandhouding te laten voortbestaan, en zij nodig is op grond van een in de wet genoemd belang. Te weten:

- in het belang van de bescherming van de wilde flora of fauna, of in het belang van de instandhouding van de natuurlijke habitats;
- ter voorkoming van ernstige schade aan met name de gewassen, veehouderijen, bossen, visgronden, wateren of andere vormen van eigendom;
- in het belang van de volksgezondheid, de openbare veiligheid of andere dwingende redenen van groot openbaar belang, met inbegrip van redenen van sociale of economische aard en met inbegrip van voor het milieu wezenlijke gunstige effecten;
- voor onderzoek en onderwijs, repopulatie of herintroductie van deze soorten, of voor de daartoe benodigde kweek, met inbegrip van de kunstmatige vermeerdering van planten, of
- om het onder strikt gecontroleerde omstandigheden mogelijk te maken op selectieve wijze en binnen bepaalde grenzen een beperkt, bij de ontheffing of vrijstelling vastgesteld aantal van bepaalde dieren van de aangewezen soort te vangen of onder zich te hebben,

onderscheidenlijk een beperkt bij de ontheffing of vrijstelling vastgesteld aantal van bepaalde planten van de aangewezen soort te plukken of onder zich te hebben.

Tot voortplantings- of rustplaatsen als bedoeld in artikel 3.5, lid 4 van de Wnb worden locaties gerekend waarin zich kraamkolonies, paarverblijven, overwinteringsplaatsen en verblijven van groepen mannetjes bevinden, afhankelijk van de soort. Essentiële migratie- en vliegroutes en foerageergebieden die van belang zijn voor de instandhouding van een voortplantings- of rustplaats van de soort op populatieniveau, vallen hier ook onder. Daarnaast vallen ook tijdelijke, seizoensgebonden, verblijfplaatsen (bijvoorbeeld hollen) of standplaatsen die van belang zijn voor de gunstige staat van instandhouding van een soort op populatieniveau hieronder.

C. Inhoudelijke beoordeling aanvraag

Andere bevredigende oplossing

De woning voldoet niet aan de huidige standaard en kan deze op dit moment niet bewoond worden. Er zijn in de nabije omgeving geen andere locaties waar eventueel gebouwd kan worden, het betreft namelijk locaties die bestemd zijn voor intensieve landbouw. Verder is volledige renovatie niet mogelijk, de schuren staan op instorten en de woning heeft dusdanig achterstallig onderhoud dat delen daarvan gesloopt moeten worden. Ook zal er deels worden uitgebouwd en kan de woning dus niet in haar huidige staat blijven bestaan.

Vanwege de renovatie werkzaamheden en de verduurzaming van het gebouw zal de verblijfplaats van de ruige dwergvleermuis volledig vernietigd worden. Men zou kunnen opperen om bijvoorbeeld gefaseerd te werken zodat deze verblijfplaats tijdens de gehele ruimtelijke ingreep beschikbaar blijft. Echter zal deze tijdens de werkzaamheden op een bepaald punt alsnog vernietigd worden; het gehele gebouw wordt immers gerenoveerd waaronder het dak. Dit argument gaat ook op voor het werken buiten de gevoelige periode. Immers is de verblijfplaats volledig ontoegankelijk tijdens en na het uitvoeren van de werkzaamheden.

Met het bovenstaande heeft u naar uw oordeel onderbouwd dat er geen andere bevredigende oplossing is voor de geplande werkzaamheden. Wij stemmen in met de door u gegeven onderbouwing van de afwezigheid van andere bevredigende oplossingen.

Belang van de ingreep

U heeft ontheffing van verbodsbepalingen aangevraagd op grond van het belang:

- in het belang van de volksgezondheid, de openbare veiligheid of andere dwingende redenen van groot openbaar belang, met inbegrip van redenen van sociale of economische aard en met inbegrip van voor het milieu wezenlijke gunstige effecten.

Het woonhuis met diverse schuren in Holysloot is heden ten dagen onbewoond en is allerm minst duurzaam. De schuren zijn achterstallig, de spouwmuren en het dak zijn niet geïsoleerd, er bevindt zich slechte elektra in het gebouw, vocht en schimmel en er zijn brandbare materialen aangetroffen. De woning is dus allerm minst geschikt als veilig woonhuis en dient gerenoveerd of met nieuwbouw vervangen te worden alvorens deze weer bewoonbaar is.

In het kader van het Klimaatakkoord is het van belang dat deze woning wordt hersteld naar hedendaagse standaarden welke als gevolg hebben een reductie in energie verbruik en daarmee de uitstoot van broeikasgassen (RIVM, 2021).

Tevens blijkt uit het rapport 'Asbestinventarisatie ter voorbereiding van de algehele sloop van de woning en schuur op het erf aan de Dorpsstraat Holysloot 63 te Amsterdam', d.d. 30 oktober 2020, opgesteld door Witteman Asbestonderzoek dat er asbesthoudende materialen zijn aangetroffen. De aanwezigheid van asbest is een potentieel gevaar voor de volksgezondheid. Door het verwijderen van bebouwing met asbest wordt schade aan de gezondheid van bewoners van omliggende woningen voorkomen. In het kader van de volksgezondheid is het hoofddoel het voorkomen van primaire asbestbesmettingen voor de gebruikers van de bebouwing die in direct contact staan met de asbestbronnen, maar ook het voorkomen van een secundaire besmettingen bijvoorbeeld door regulier onderhoud.

Gelet op het voorgaande zijn wij van oordeel dat het voornoemde belang voldoende onderbouwd is.

Staat van instandhouding

ruige dwergvleermuis

De ruige dwergvleermuis komt vrij algemeen voor in Nederland, met een zwaartepunt in het noordwesten van Nederland². De landelijke staat van instandhouding van de ruige dwergvleermuis is als ongunstig beoordeeld, waarbij de populatie als onbekend, het leefgebied en verspreidingsgebied als gunstig en toekomstperspectief als ongunstig zijn beoordeeld³. In en rondom het plangebied zijn de waarnemingsgegevens van de ruige dwergvleermuis in de NDFF erg schaars. Binnen het plangebied is één zomerverblijfplaats van de ruige dwergvleermuis aangetroffen. Deze verblijfplaats zal door de werkzaamheden verloren gaan.

Om negatieve effecten van de werkzaamheden op de soort tot een minimum te beperken stelt u maatregelen voor zoals beschreven in het bij de aanvraag gevoegde rapport 'Gruijters, J.M.P. Verboom, H.B. (2021). Activiteitenplan Holysloot, Dorpstraat 63. Winterswijk' van 17 november 2021 en de aanvullende informatie van 2 december 2021.

Op 16 september 2021 zijn een viertal vleermuiskasten geplaatst als tijdelijke alternatieve verblijfplaats. Er is gekozen om verschillende kasten aan te bieden omdat deze allen verschillen in formaat, materiaal en compartimenten. Alle kasten zijn geschikt voor zowel de mitigatie van een zomerverblijf als voor een paarverblijf. Op deze manier is er sprake van diversiteit en een variatie aan microklimaten binnen het aanbod van de verschillende alternatieve verblijfplaatsen.

Vanaf half april 2022 wordt gestart worden met het ongeschikt maken van het gevonden zomerverblijf. Bij verblijfplaatsen in of bij het dak worden daklijsten en een aantal dakpannen verwijderd. Tevens kunnen er openingen worden gecreëerd in de gevel betimmering.

Tijdens de ruimtelijke ingreep zullen vier permanente alternatieve verblijfplaatsen, in de vorm van inbouwkasten, worden gerealiseerd. De kasten zijn georiënteerd op de noordwestgevel en zuidoostgevel van de schuur en worden ingebouwd achter de gevelbeschieting.

De door u voorgestelde maatregelen zijn voldoende. Ter aanvulling hebben wij extra voorschriften opgenomen. Wanneer de werkzaamheden worden uitgevoerd conform de door u voorgestelde maatregelen en de aanvullende voorschriften wordt voorkomen dat de werkzaamheden afbreuk doen aan het streven de populaties van de soort in hun natuurlijke verspreidingsgebied in een gunstige staat van instandhouding te laten voortbestaan.

Zorgplicht

Voor de soort waarvoor wij u ontheffing verlenen, bent u gehouden aan de in de ontheffing opgenomen voorschriften. Voor alle soorten echter, geldt de zorgplicht ex artikel 1.11 van de Wnb, die van toepassing is op zowel beschermde als onbeschermde diersoorten, ongeacht vrijstelling of ontheffing. Op grond hiervan dient u zoveel als redelijkerwijs mogelijk is nadelige gevolgen voor deze soorten te voorkomen.

Vogels

U dient gedurende de werkzaamheden rekening te houden met het broedseizoen van vogels. Verstoring van broedgevallen van vogels dient te worden voorkomen. Voor de in het plangebied te verwachten vogelsoorten kan dit plaatsvinden door werkzaamheden buiten de broedperiode van aanwezige soorten uit te voeren. Tevens kunnen voorbereidende maatregelen worden getroffen om te voorkomen dat vogels tot broeden kunnen komen binnen het plangebied. Wij wijzen u erop dat voor het broedseizoen geen standaardperiode wordt gehanteerd in het kader van de Wnb. Van belang is of een broedgeval aanwezig is, ongeacht de periode.

D. Slotoverwegingen

Wij wijzen u erop dat als u werkzaamheden inclusief de mitigatie en compensatie niet conform de aanvraag uitvoert, zonder daarvoor een ontheffing of goedkeuring te hebben verkregen, u mogelijk in overtreding bent van de Wnb. Wij kunnen dan door middel van de oplegging van een last onder dwangsom dan wel door middel van bestuursdwang de met de wet strijdige situatie beëindigen. Dit kan in uw geval betekenen dat de werkzaamheden ten behoeve van bovengenoemd project geheel of gedeeltelijk worden stilgelegd totdat weer wordt voldaan aan het bij of krachtens de Wnb bepaalde (dit zijn de bestuursrechtelijke sancties). Ook kunnen strafrechtelijke sancties worden opgelegd.

² <https://www.vleermuizenindestad.nl/ruige-dwergvleermuis>

³ <https://nature-art17.eionet.europa.eu/article17/species/report/?period=5&group=Mammals&country=NL®ion=>

Verloop termijn ontheffing

Indien blijkt dat de in de ontheffing gestelde termijn niet voldoende is om de werkzaamheden waarop de ontheffing betrekking heeft uit te voeren, dient u, zeker vijf maanden voor het verstrijken van deze termijn een nieuwe aanvraag in te dienen. Dit voorkomt onnodige vertraging van het project.

E. Procedure en samenhangende besluiten

De voorbereiding van deze ontheffing heeft plaatsgevonden overeenkomstig het bepaalde in de Wnb en de daarvoor relevante artikelen van de Algemene wet bestuursrecht. Wij wijzen u erop dat uw aanvraag betrekking heeft op een activiteit waarvoor mogelijk ook op grond van andere wet- en regelgeving een besluit nodig is. Tevens kunnen er overige belemmeringen zijn in het kader van ruimtelijke belangen.

F. Kennisgeving

Dit besluit wordt door ons geplaatst op www.officielebekendmakingen.nl.

Meer informatie

Heeft u nog vragen? Neemt u dan contact op met de [REDACTED] via 088-102 13 00 of [REDACTED]@odnbn.nl. Wij verzoeken u hierbij het zaaknummer te vermelden.

Hoogachtend,

Gedeputeerde St
namens dezen,

Afdelingsm leefomgeving
Omgevings d Noord (OD NHN)

Bijlagen:

- Bijlage 1: Locatie huidige verblijfplaats
- Bijlage 2: Locatie tijdelijke vleermuiskasten
- Bijlage 3: Locatie permanente alternatieve verblijfplaatsen

Kopie aan:

- Afdeling Toezicht en Handhaving OD NHN
- Uhlelo V.O.F.

Rechtsbescherming

U en andere belanghebbenden die het niet eens zijn met dit besluit, kunnen binnen 6 weken, gerekend vanaf de dag na datum van verzending van dit besluit, een bezwaarschrift indienen bij gedeputeerde staten van Noord-Holland, ter attentie van de secretaris van de Hoor- en adviescommissie, Postbus 3007, 2001 DA HAARLEM.

Het bezwaarschrift moet in ieder geval het volgende bevatten:

- uw naam, adres, postcode en woonplaats;
- de datum;
- over welk besluit het gaat (u kunt het beste een kopie van dit besluit bijsluiten);
- de redenen waarom u het niet eens bent met het besluit;
- uw handtekening.

Het indienen van een bezwaarschrift schorst de werking van dit besluit niet.

Indien onverwijlde spoed dit vereist, kunt u de voorzieningenrechter van de Rechtbank Noord-Holland, Sectie bestuursrecht, Postbus 1621, 2003 BR HAARLEM vragen om een voorlopige voorziening te treffen. U kunt het verzoekschrift ook digitaal bij de rechtbank indienen via <http://loket.rechtspraak.nl/bestuursrecht>. Daarvoor moet u wel beschikken over een elektronische handtekening (DigiD). Voor meer informatie verwijzen wij naar www.rechtspraak.nl. Voor de behandeling van het verzoek wordt griffierecht geheven.

De provincie wil bezwaren tegen besluiten graag op informele wijze behandelen. Als uw bezwaar in aanmerking komt voor deze informele behandeling nemen wij op korte termijn telefonisch contact met u op. In verband hiermee verzoeken wij u om in uw bezwaarschrift het telefoonnummer te vermelden waarop u overdag bereikbaar bent. Voor meer informatie over de informele behandeling kunt u telefonisch contact opnemen met provincie Noord-Holland.

Bijlage 1: Locatie huidige verblijfplaats



Nb: Stip ruige dwergvleermuis is de huidige verblijfplaats.

Bijlage 2: Locatie tijdelijke vleermuiskasten



Bijlage 3: Locatie permanente alternatieve verblijfplaatsen

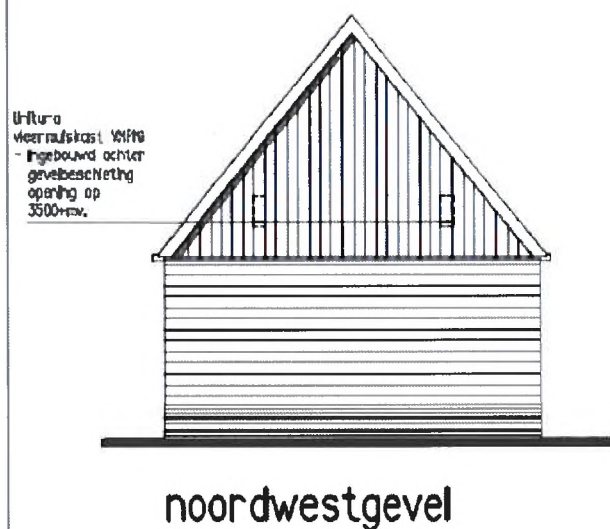

Figuur 7: Permanente verblijfplaatsen noordwestgevel schuur; zie bijlage V voor volledig overzicht

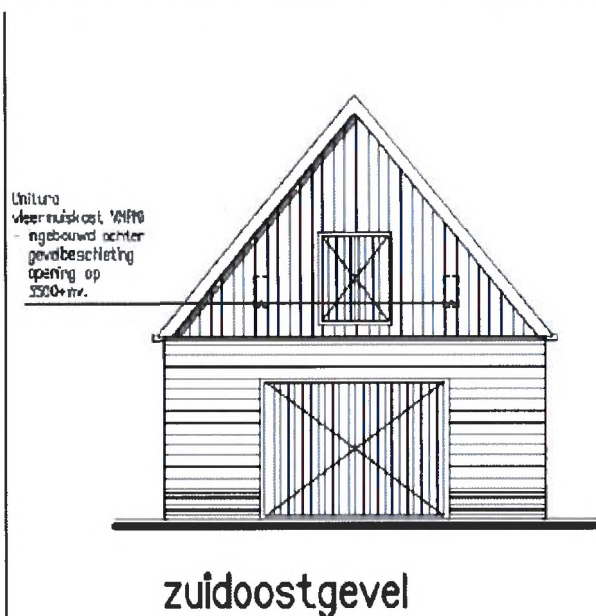

Figuur 8: Permanente verblijfplaatsen zuidoostgevel schuur; zie bijlage V voor volledig overzicht

NB: Per gevel worden twee kasten ingebouwd.