

Woonstichting Kennemer Wonen
T.a.v. [REDACTED]
Schuine Hondsboschelaan 45
1851 HN HEILOO

VERZONDEN 10 AUG. 2022

Zaaknummer : OD.363212
Behandelaar : [REDACTED]
Betreft : Wnb aanvraag ontheffing ruimtelijke ingrepen
Locatie : Elkshove 2 t/m 8A, Bergen

Geachte [REDACTED],

Op 11 januari 2022 hebben wij uw aanvraag voor een ontheffing als bedoeld in artikel 3.8 van de Wet natuurbescherming (hierna: Wnb) ontvangen. Op 2 juni 2022 heeft u op ons verzoek om informatie aanvullende gegevens toegezonden. De aanvraag heeft betrekking op het slopen van een tweelaags appartementencomplex, het realiseren van nieuwe woningen en de daarbij behorende werkzaamheden. De locatie van het plangebied is weergegeven in bijlage 1 bij dit besluit. Voor deze werkzaamheden wordt door de initiatiefnemer, Woonstichting Kennemer Wonen, ontheffing gevraagd van de verbodsbepalingen genoemd in:

- artikel 3.5, lid 2 van de Wnb, voor zover het betreft het opzettelijk verstoren van exemplaren van de gewone dwergvleermuis (*Pipistrellus pipistrellus*).
- artikel 3.5, lid 4 van de Wnb, voor zover het betreft het beschadigen of vernielen van voortplantingsplaatsen of rustplaatsen van exemplaren van de gewone dwergvleermuis (*Pipistrellus pipistrellus*).

De ontheffing is aangevraagd voor de periode van 1 februari 2022 tot en met 31 december 2023. De aanvraag is geregistreerd onder zaaknummer OD.363212.

Besluit

Wij besluiten om op grond van artikel 3.8, lid 1 van de Wnb aan Woonstichting Kennemer Wonen te Heiloo ontheffing te verlenen van:

- artikel 3.5, lid 2 van de Wnb, voor zover het betreft het opzettelijk verstoren van exemplaren van de gewone dwergvleermuis.
- artikel 3.5, lid 4 van de Wnb, voor zover het betreft het beschadigen of vernielen van voortplantingsplaatsen of rustplaatsen van exemplaren van de gewone dwergvleermuis.

ten behoeve van het slopen van een tweelaags appartementencomplex en het realiseren van nieuwe woningen aan Elkshove 2 t/m 8A te Bergen.

Voorschriften en beperkingen

Aan dit besluit verbinden wij op grond van artikel 5.3, eerste, tweede en derde lid van de Wnb de navolgende voorschriften en beperkingen. Op grond van artikel 5.4, eerste en derde lid, Wnb kan de ontheffing worden ingetrokken als in strijd met de ontheffing of de voorschriften wordt gehandeld. Tevens is dan sprake van een economisch delict.

Algemene voorschriften

1. De ontheffing wordt slechts voor de hierboven genoemde soort en beschreven verboden handelingen verleend.
2. Deze ontheffing geldt alleen voor de werkzaamheden die conform de aanvraag worden uitgevoerd, voor zover in deze ontheffing zelf niet anders is aangegeven.
3. Onder werkzaamheden wordt verstaan alle handelingen die het projectgebied aantasten inclusief de voorbereidende werkzaamheden (inclusief asbestsanering), werkzaamheden die dienen tot het ongeschikt maken van leefgebied, mitigerende en compenserende activiteiten.
4. De ontheffinghouder dient onverwijld contact op te nemen met Omgevingsdienst Noord-Holland Noord indien bij het uitvoeren van de werkzaamheden van het project andere beschermde soorten dan de genoemde worden aangetroffen of andere handelingen of werkzaamheden dan bedoeld in voorschriften 1 en 2 noodzakelijk zijn.
5. Indien de mitigerende/compenserende maatregelen niet worden toegepast zoals in dit besluit is weergegeven en/of als de ontheffinghouder voornemens is om de werkzaamheden of de planning van de werkzaamheden niet conform de aanvraag uit te voeren, dient contact opgenomen te worden met de Omgevingsdienst Noord-Holland Noord.
6. Deze ontheffing kan uitsluitend gebruikt worden door (medewerkers van) de ontheffinghouder of in opdracht van de ontheffinghouder handelende (rechts-)personen. De ontheffinghouder blijft daarbij verantwoordelijk en aansprakelijk voor de juiste naleving van deze ontheffing.
7. Tijdens de uitvoering van de werkzaamheden dient een afschrift van deze ontheffing op de locatie van de werkzaamheden aanwezig te zijn en op verzoek te worden getoond aan de daartoe bevoegde toezichthouders of opsporingsambtenaren. De genoemde ontheffing mag langs elektronische weg, leesbaar worden getoond.
8. De werkzaamheden en voorschriften dienen te worden uitgevoerd onder begeleiding van een deskundige¹ op het gebied van de soorten waarvoor ontheffing is verleend.
9. De ontheffinghouder dient een ecologisch werkprotocol op te (laten) stellen waarin de in de ontheffing genoemde voorschriften zijn opgenomen. Alle betrokken partijen, met name ook de uitvoerenden op de bouw- of projectlocatie, dienen van het werkprotocol op de hoogte gesteld te worden.

Meldingsplicht

10. De ontheffinghouder dient minimaal 5 werkdagen voorafgaand aan de werkzaamheden de start van de werkzaamheden te melden bij de Omgevingsdienst Noord-Holland Noord. De melding dient plaats te vinden via het digitale meldformulier 'Formulier start ruimtelijke ingreep' op de website van de OD NHN. Met de melding dient u ook het ecologisch werkprotocol mee te sturen.

Specifieke voorschriften

11. De reeds, op 16 maart 2022, gerealiseerde tijdelijke alternatieve verblijfplaatsen, in de vorm van minimaal vier vleermuiskasten, dienen gerealiseerd te zijn op de locaties zoals weergegeven in bijlage 2 bij dit besluit.

¹ onder een deskundige wordt verstaan een persoon die voor de situatie en soorten ten aanzien waarvan hij of zij gevraagd is te adviseren en/of te begeleiden, aantoonbare ervaring en kennis heeft op het gebied van soortspecifieke ecologie. De ervaring en kennis dient te zijn opgedaan doordat de deskundige:

- op HBO-, dan wel universitair niveau een opleiding heeft genoten met als zwaartepunt (Nederlandse) ecologie; en
- als ecoloog werkzaam is voor een ecologisch adviesbureau, zoals bijvoorbeeld een bureau welke is aangesloten bij het Netwerk Groene Bureaus; en
- zich aantoonbaar actief inzet op het gebied van de soortenbescherming en is aangesloten bij en werkzaam voor de daarvoor in Nederland bestaande organisaties (zoals bijvoorbeeld Zoogdierverseniging, RAVON, Stichting Das en Boom, Vogelbescherming Nederland, Vlinderstichting, Natuurhistorisch Genootschap, KNNV, NJN, IVN, EIS Nederland, FLORON, SOVON, STONE, Staatsbosbeheer, Natuurmonumenten, De Landschappen en Stichting Beheer Natuur en Landelijk gebied) en/of
- zich aantoonbaar actief inzet op het gebied van de soortenmonitoring en/of -bescherming.

12. Het ongeschikt maken van de oorspronkelijke verblijfplaats van de gewone dwergvleermuis dient plaats te vinden buiten de kwetsbare perioden van de gewone dwergvleermuis, zijnde de:
 - Winterrustperiode: 1 november tot en met 31 maart.
 - Kraamperiode: 15 mei tot en met 15 juli

Afhankelijk van het seizoen en de weersomstandigheden kunnen deze periodes langer dan wel korter zijn. De geschiktheid van de periode voor het uitvoeren van de werkzaamheden dient te worden bepaald door een deskundige.
13. Er dient voldaan te worden aan de gewenningsperiode voordat er gestart kan worden met de werkzaamheden. De gewenningsperiode voor de gewone dwergvleermuis voor een zomerverblijfplaats is 3 maanden (waarbij alleen de maanden april tot en met oktober meetellen). De gewenningsperiode start op de datum dat de tijdelijke alternatieve kasten functioneel zijn.
14. De oorspronkelijke verblijfplaats van de gewone dwergvleermuis dient ongeschikt gemaakt te worden door alle objecten waarachter vleermuizen kunnen rusten/verblijven te verwijderen, zoals de metalen rand aan beide kanten van de flat, regenpijpen, zonwering, houten betimmering etc. Het ongeschikt maken dient in aanwezigheid van een deskundige plaats te vinden. Na het ongeschikt maken dient voorkomen te worden dat vleermuizen zich elders in het plangebied kunnen vestigen.
15. Na het ongeschikt maken, maar vóór de uitvoering van andere werkzaamheden, dient het plangebied gecontroleerd te worden op de aanwezigheid van vleermuizen. De controlerende dient plaats te vinden door een deskundige met behulp van een batdetector.
16. De controlerende dient plaats te vinden binnen het actieve seizoen van de gewone dwergvleermuis, welke globaal loopt van april tot en met oktober. Afhankelijk van de temperatuur en de periode dient de controlerende in de ochtend of in de avond te worden uitgevoerd, zoals hieronder aangegeven:
 - In de kraamperiode. ochtend
 - Buiten kraamperiode en ochtendtemperatuur <10o Celsius: avond
 - Buiten kraamperiode en ochtendtemperatuur >10o Celsius: ochtend of avond

De geschiktheid van het moment van de controlerende dient door een deskundige te worden bepaald.
17. Maximaal twee dagen voorafgaande aan de werkzaamheden dienen de maatregelen welke genomen zijn ten behoeve van het ongeschikt maken van de verblijfplaatsen gecontroleerd te worden. Indien de maatregelen niet meer functioneel zijn, kan de aanwezigheid van vleermuizen niet worden uitgesloten. Er dienen dan extra maatregelen genomen te worden om de gebouwen ongeschikt te maken en de controlerende in het actieve seizoen van de gewone dwergvleermuis dient te worden herhaald. De werkzaamheden dienen uitgesteld te worden totdat uit de controlerende blijkt dat er geen soorten meer aanwezig zijn.
18. Van de controlerendes dient verslaglegging plaats te vinden. In deze rapportage dienen minimaal de volgende gegevens te worden opgenomen:
 - Datum, tijdstip en locatie van controlerende(s);
 - Aantal waargenomen exemplaren per soort in en in de omgeving van het plangebied;
 - Namen van de betrokken deskundigen;
 - Klimatologische omstandigheden.

De rapportage dient op verzoek te worden getoond aan de daartoe bevoegde toezichthouders of opsporingsambtenaren.
19. Op de locaties zoals weergegeven in bijlage 3 bij dit besluit dienen minimaal vier permanente verblijfplaatsen voor de gewone dwergvleermuis in de vorm van inbouwkasten te worden gerealiseerd.
20. De tijdelijke verblijfplaatsen dienen jaarlijks door een deskundige gecontroleerd te worden. Indien er gebreken zijn, dienen de kasten onderhouden of vervangen te worden. Hierbij dient voorkomen te worden dat soorten worden verwond of verstoord.
21. De ontheffinghouder dient de alternatieve tijdelijke verblijven minimaal één actief seizoen gelijktijdig met de alternatieve permanente kasten te laten hangen.
22. Voorafgaande aan het verwijderen van de tijdelijke verblijfplaatsen dient een deskundige te controleren of de verblijfplaatsen verlaten zijn. Indien de verblijfplaatsen in gebruik zijn, dienen deze te blijven hangen totdat deze zelfstandig zijn verlaten.

23. De tijdelijke en permanente alternatieve verblijfplaatsen dienen te voldoen aan de vereisten zoals gesteld in de Kennisdocument Gewone dwergvleermuis *Pipistrellus pipistrellus*, Versie 1.0, juli 2017, van BIJ12. Zodoende dienen de verblijfplaatsen in ieder geval op drie meter hoogte, met een vrije aanvliegroute en vrije vliegruimte, vrij van predatoren, kunstlicht en verstoring gerealiseerd te worden.

Geldigheid

De ontheffing geldt voor de periode vanaf de datum van verzending tot en met 31 december 2023.

Overwegingen

Inhoudsopgave

- A. Onderwerp aanvraag**
- B. Wettelijk kader**
- C. Inhoudelijke beoordeling aanvraag**
- D. Slotoverwegingen**
- E. Procedure en samenhangende besluiten**
- F. Kennisgeving**

A. Onderwerp aanvraag

Kenemer Wonen is voornemens om een flat gelegen op de adressen Elkshove 2 t/m 8a te Bergen (Noord-Holland) te slopen. Het betreft een appartementencomplex bestaande uit twee woonlagen. Na de sloop zullen op de locatie nieuwe energiezuinige woningen gerealiseerd worden. Er is één zomerverblijfplaats van de gewone dwergvleermuis in de noordkant van de flat aangetoond, deze gaat door de werkzaamheden verloren. Het groen in het plangebied blijft behouden.

Om negatieve effecten van de werkzaamheden op de gewone dwergvleermuis te beperken, worden maatregelen voorgesteld. Het betreft maatregelen die zien op de beschikbaarheid van tijdelijke en permanente alternatieve verblijfplaatsen in de directe omgeving van de te slopen en nieuw te bouwen bebouwing, op locaties zoals weergegeven in bijlage 2 en 3 bij dit besluit. Alsook het voorafgaand ongeschikt maken van de bebouwing buiten de meest kwetsbare periode maar in de actieve periode van de gewone dwergvleermuis.

Echter, ondanks alle maatregelen kunt u niet voorkomen dat verbodsbepalingen van de Wnb worden overtreden. Om die reden wordt voor bovenstaande werkzaamheden ontheffing gevraagd van de Wnb.

B. Wettelijk kader

Soorten van de Habitatrichtlijn

De gewone dwergvleermuis is opgenomen in bijlage IV van de Europese Habitatrichtlijn, dieren- en plantensoorten van communautair belang die strikt moeten worden beschermd. Op grond van artikel 3.5 van de Wnb is het onder meer verboden in het wildlevende dieren van soorten genoemd in bijlage IV, onderdeel a, bij de Habitatrichtlijn in hun natuurlijk verspreidingsgebied:

- opzettelijk te doden of te vangen (artikel 3.5, lid 1);
- opzettelijk te verstoren (artikel 3.5, lid 2);
- opzettelijk eieren te vernielen of te rapen (artikel 3.5, lid 3);
- voortplantingsplaatsen of rustplaatsen te beschadigen of te vernielen (artikel 3.5, lid 4).

Op grond van artikel 3.8 van de Wnb kunnen Gedeputeerde Staten ontheffing verlenen van verboden als bedoeld in artikel 3.5 of artikel 3.6, tweede lid, ten aanzien van dieren van daarbij aangewezen soorten, dan wel ten aanzien van de voortplantingsplaatsen, rustplaatsen of eieren van dieren van daarbij aangewezen soorten. Een ontheffing wordt uitsluitend verleend, indien er geen andere bevredigende oplossing bestaat, dat er niet bij of krachtens enig ander artikel van deze wet vrijstelling is of kan worden verleend, dat er geen afbreuk wordt gedaan aan het streven de populaties van de betrokken soort in hun natuurlijke verspreidingsgebied in een gunstige staat van instandhouding te laten voortbestaan, en zij nodig is op grond van een in de wet genoemd belang. Te weten:

- in het belang van de bescherming van de wilde flora of fauna, of in het belang van de instandhouding van de natuurlijke habitats;

- ter voorkoming van ernstige schade aan met name de gewassen, veehouderijen, bossen, visgronden, wateren of andere vormen van eigendom;
- in het belang van de volksgezondheid, de openbare veiligheid of andere dwingende redenen van groot openbaar belang, met inbegrip van redenen van sociale of economische aard en met inbegrip van voor het milieu wezenlijke gunstige effecten;
- voor onderzoek en onderwijs, repopulatie of herintroductie van deze soorten, of voor de daartoe benodigde kweek, met inbegrip van de kunstmatige vermeerdering van planten, of
- om het onder strikt gecontroleerde omstandigheden mogelijk te maken op selectieve wijze en binnen bepaalde grenzen een beperkt, bij de ontheffing of vrijstelling vastgesteld aantal van bepaalde dieren van de aangewezen soort te vangen of onder zich te hebben, onderscheidenlijk een beperkt bij de ontheffing of vrijstelling vastgesteld aantal van bepaalde planten van de aangewezen soort te plukken of onder zich te hebben.

Tot voortplantings- of rustplaatsen als bedoeld in artikel 3.5, lid 4 van de Wnb worden locaties gerekend waarin zich kraamkolonies, paarverblijven, overwinteringsplaatsen en verblijven van groepen mannetjes bevinden, afhankelijk van de soort. Essentiële migratie- en vliegroutes en foerageergebieden die van belang zijn voor de instandhouding van een voortplantings- of rustplaats van de soort op populatieniveau, vallen hier ook onder. Daarnaast vallen ook tijdelijke, seizoensgebonden, verblijfplaatsen (bijvoorbeeld hollen) of standplaatsen die van belang zijn voor de gunstige staat van instandhouding van een soort op populatieniveau hieronder.

C. Inhoudelijke beoordeling aanvraag

Andere bevredigende oplossing

Alternatief voor de locatie van de werkzaamheden

De werkzaamheden vinden plaats aan bestaande woningen. De locatie van de werkzaamheden is dan ook gebonden aan de plek waar deze woningen zich bevinden.

Niet uitvoeren van de werkzaamheden

De geplande werkzaamheden hebben als doel nieuwe duurzame woningen met een laag energieverbruik te realiseren. Wanneer de geplande werkzaamheden niet plaatsvinden zullen afspraken rond het Klimaatakkoord niet worden nagekomen. Bovendien zal volgens u de staat van de flat uiteindelijk sterk achteruitgaan en kan dit volgens u voor gevaarlijke situaties zorgen voor bewoners en omwonenden.

Renoveren in plaats van sloop/nieuwbouw

Uit technisch onderzoek komt naar voren dat de flat in zeer slechte staat verkeerd. De materialen zijn aan het einde van hun levensduur. Als alternatief kan in plaats van nieuwbouw ook renovatie worden overwogen. Echter stelt u dat het gebouw in dat geval grootschalig gerenoveerd moet worden en daarom een grotere investering vergt dan sloop en nieuwbouw. Daarbij zal de verblijfplaats van de gewone dwergvleermuis bij een grootschalige renovatie ook verloren gaan.

Met het bovenstaande heeft u naar uw oordeel onderbouwd dat er geen andere bevredigende oplossing is voor de geplande werkzaamheden. Wij stemmen in met de door u gegeven onderbouwing van de afwezigheid van andere bevredigende oplossingen.

Belang van de ingreep

U heeft ontheffing van verbodsbepalingen aangevraagd op grond van het belang:

- in het belang van de volksgezondheid, de openbare veiligheid of andere dwingende redenen van groot openbaar belang, met inbegrip van redenen van sociale of economische aard en met inbegrip van voor het milieu wezenlijke gunstige effecten.

De voorgenomen nieuwbouw van woningen op de locatie van de flat is volgens u van belang in het kader van de volksgezondheid en noodzakelijk voor het behalen van klimaatdoelstellingen. Conform het Klimaatakkoord dienen voor 2030 minimaal 1,5 miljoen woningen te worden verduurzaamd (Voortgangsoverleg Klimaatakkoord, 2021). Kennemer Wonen dient conform de doelstelling uit het Klimaatakkoord in 2050 CO₂ neutraal te opereren (Kennemer Wonen, 2020). De flat is technisch in zeer slechte staat en tevens slecht geïsoleerd. Door sloop van de flat en het realiseren van nieuwe woningen blijft een goed woonklimaat behouden en door het realiseren van energiezuinige woningen wordt het energieverbruik van de bewoners sterk verlaagd en de emissie van stikstofdioxide en kooldioxide teruggedrongen. Ook het gebruik van fossiele brandstoffen zal afnemen omdat er minder stroom en gas wordt afgenomen door bewoners.

Gelet op het voorgaande zijn wij van oordeel dat het voornoemde belang voldoende onderbouwd is.

Staat van instandhouding

De gewone dwergvleermuis is in Nederland en in de provincie Noord-Holland een algemeen voorkomende vleermuissoort. De soort wordt vrijwel overal aangetroffen. Ook in de stedelijke omgeving is dit de meest algemene soort². Over de periode van 2015-2020 is er een matige toename in het populatieaantal³. In de Vogel- en Habitatrichtlijnrapportage 2019 is de staat van instandhouding van de gewone dwergvleermuis als onbekend beoordeeld, met een onbekende trend. Het verspreidingsgebied is als gunstig beoordeeld, maar de populatie, het leefgebied en het toekomstperspectief als onbekend⁴. Op de Rode Lijst Zoogdieren 2020⁵ is de gewone dwergvleermuis beoordeeld als thans niet bedreigd op basis van de Nederlandse criteria en als 'least concern' op basis van de IUCN criteria.

De gewone dwergvleermuis is volgens u binnen de gemeente Bergen een veelvoorkomende soort. De gemeente Bergen is zeer geschikt voor diverse vleermuissoorten door de aanwezigheid van bos aan de westzijde van de gemeente en diverse watergangen en oude bomen binnen de gemeente.

In het plangebied bevindt zich een zomerverblijfplaats van de gewone dwergvleermuis. Deze gaat verloren door de werkzaamheden.

Om negatieve effecten van de werkzaamheden op de soort tot een minimum te beperken stelt u maatregelen voor zoals beschreven in het bij de aanvraag gevoegde rapport 'Activiteitenplan Gewone dwergvleermuis' van 11 januari 2022 en de aangeleverde aanvullende informatie van 2 juni 2022.

Als tijdelijke alternatieve verblijfplaatsen zijn er op 16 maart 2022 vier vleermuiskasten gerealiseerd aan bomen, op minimaal drie meter hoogte. Er is in deze specifieke casus gekozen voor het ophangen van vleermuiskasten aan bomen omdat de kasten dan dichtbij en op grotere hoogte gerealiseerd konden worden. Tevens is er minder sprake van hinder van kunstlicht dan als de kasten aan gebouwen in de nabije omgeving waren opgehangen en bevinden de kasten zich buiten de invloedsfeer van de voorgenomen sloop van de flat omdat er bestaande bebouwing tussen de flat en de nieuwe alternatieve verblijfplaatsen aanwezig is. De locaties van de tijdelijke verblijfplaatsen zijn weergegeven in bijlage 2 bij dit besluit. De kasten worden ingebouwd aan de noordzijde, dit is ook de zijde waar het zomerverblijf is aangetroffen en waar het in de nieuwe situatie volgens u rustig zal zijn. De overige zijden van het pand zijn ecologische minder geschikt (verstoring, kunstmatige verlichting) en constructief niet mogelijk vanwege de aanwezige balustraden, balkons, panelen en glazen kozijnen en wanden.

² <https://www.vleermuizenindestad.nl/gewone-dwergvleermuis>

³ Trend van vleermuizen, 1986-2020, d.d. 25 oktober 2021, Compendium voor de Leefomgeving, www.clo.nl/indicatoren/nl1070-aantalontwikkeling-van-vleermuizen

⁴ Vogel- en Habitatrichtlijnrapportage 2019, Wageningen Universiteit & Research

⁵ Basisrapport Rode Lijst Zoogdieren 2020 volgens de Nederlandse en IUCN-criteria, Zoogdierversameniging, d.d. 1 oktober 2020

De bebouwing in het plangebied wordt ongeschikt gemaakt door het verwijderen van alle objecten waarachter vleermuizen kunnen rusten/verblijven, zoals de metalen rand aan beide kanten van de flat, regenpijpen, zonwering, houten betimmering etc.

Als permanente alternatieve verblijfplaatsen worden vier inbouwkasten gerealiseerd van het type VMPM2, op de locaties zoals weergegeven in bijlage 3 bij dit besluit.

De door u voorgestelde maatregelen zijn grotendeels voldoende. Ter aanvulling hebben wij extra voorschriften opgenomen. Wanneer de werkzaamheden worden uitgevoerd conform de door u voorgestelde maatregelen en de aanvullende voorschriften wordt voorkomen dat de werkzaamheden afbreuk doen aan het streven de populaties van de soort in hun natuurlijke verspreidingsgebied in een gunstige staat van instandhouding te laten voortbestaan.

Zorgplicht

Voor de soort waarvoor wij u ontheffing verlenen, bent u gehouden aan de in de ontheffing opgenomen voorschriften. Voor alle soorten echter, geldt de zorgplicht ex artikel 1.11 van de Wnb, die van toepassing is op zowel beschermde als onbeschermde dier- en plantensoorten, ongeacht vrijstelling of ontheffing. Op grond hiervan dient u zoveel als redelijkerwijs mogelijk is nadelige gevolgen voor deze soorten te voorkomen.

Vogels

U dient gedurende de werkzaamheden rekening te houden met het broedseizoen van vogels. Verstoring van broedgevallen van vogels dient te worden voorkomen. Voor de in het plangebied te verwachten vogelsoorten kan dit plaatsvinden door werkzaamheden buiten de broedperiode van aanwezige soorten uit te voeren. Tevens kunnen voorbereidende maatregelen worden getroffen om te voorkomen dat vogels tot broeden kunnen komen binnen het plangebied. Wij wijzen u erop dat voor het broedseizoen geen standaardperiode wordt gehanteerd in het kader van de Wnb. Van belang is of een broedgeval aanwezig is, ongeacht de periode.

D. Slotoverwegingen

Wij wijzen u erop dat als u werkzaamheden inclusief de mitigatie en compensatie niet conform de aanvraag uitvoert, zonder daarvoor een ontheffing of goedkeuring te hebben verkregen, u mogelijk in overtreding bent van de Wnb. Wij kunnen dan door middel van de oplegging van een last onder dwangsom dan wel door middel van bestuursdwang de met de wet strijdige situatie beëindigen. Dit kan in uw geval betekenen dat de werkzaamheden ten behoeve van bovengenoemd project geheel of gedeeltelijk worden stilgelegd totdat weer wordt voldaan aan het bij of krachtens de Wnb bepaalde (dit zijn de bestuursrechtelijke sancties). Ook kunnen strafrechtelijke sancties worden opgelegd.

Verloop termijn ontheffing

Indien blijkt dat de in de ontheffing gestelde termijn niet voldoende is om de werkzaamheden waarop de ontheffing betrekking heeft uit te voeren, dient u, zeker vijf maanden voor het verstrijken van deze termijn een nieuwe aanvraag in te dienen. Dit voorkomt onnodige vertraging van het project.

E. Procedure en samenhangende besluiten

De voorbereiding van deze ontheffing heeft plaatsgevonden overeenkomstig het bepaalde in de Wnb en de daarvoor relevante artikelen van de Algemene wet bestuursrecht. Wij wijzen u erop dat uw aanvraag betrekking heeft op een activiteit waarvoor mogelijk ook op grond van andere wet- en regelgeving een besluit nodig is. Tevens kunnen er overige belemmeringen zijn in het kader van ruimtelijke belangen.

F. Kennisgeving

Dit besluit wordt door ons geplaatst op www.officielebekendmakingen.nl.

Meer informatie

Heeft u nog vragen? Neemt u dan contact op met [REDACTED] via [REDACTED]@odnhn.nl. Wij verzoeken u hierbij het zaaknummer te vermelden.

Hoogachtend,

Gedeputeerde S
namens dezen,

[REDACTED]
Afdelingsmanag
Omgevingsdien N)

Bijlagen:

- Bijlage 1 – Locatie oorspronkelijke verblijfplaatsen en weergave plangebied
- Bijlage 2 – Locaties tijdelijke alternatieve verblijfplaatsen
- Bijlage 3 – Locaties permanente alternatieve verblijfplaatsen

Kopie aan:

- Afdeling Toezicht en Handhaving OD NHN
- Landschap Noord-Holland

Rechtsbescherming

U en andere belanghebbenden die het niet eens zijn met dit besluit, kunnen binnen 6 weken, gerekend vanaf de dag na datum van verzending van dit besluit, een bezwaarschrift indienen bij gedeputeerde staten van Noord-Holland, ter attentie van de secretaris van de Hoor- en adviescommissie, Postbus 3007, 2001 DA HAARLEM.

Het bezwaarschrift moet in ieder geval het volgende bevatten:

- uw naam, adres, postcode en woonplaats;
- de datum;
- over welk besluit het gaat (u kunt het beste een kopie van dit besluit bijsluiten);
- de redenen waarom u het niet eens bent met het besluit;
- uw handtekening.

U kunt ook digitaal een bezwaarschrift indienen bij gedeputeerde staten van Noord-Holland. Kijkt u daarvoor op: https://www.noord-holland.nl/Loket/Bezwaar_en_klachten. Voor het indienen van een digitaal bezwaarschrift moet u wel beschikken over een elektronische handtekening (DigiD).

Het indienen van een bezwaarschrift schorst de werking van dit besluit niet. Indien onverwijld spoed dit vereist, kunt u de voorzieningenrechter van de Rechtbank Noord-Holland, Sectie bestuursrecht, Postbus 1621, 2003 BR HAARLEM vragen om een voorlopige voorziening te treffen. U kunt het verzoekschrift ook digitaal bij de rechtbank indienen via <http://loket.rechtspraak.nl/bestuursrecht>. Daarvoor moet u wel beschikken over een elektronische handtekening (DigiD). Voor meer informatie verwijzen wij naar www.rechtspraak.nl. Voor de behandeling van het verzoek wordt griffierecht geheven.

De provincie wil bezwaren tegen besluiten graag op informele wijze behandelen. Als uw bezwaar in aanmerking komt voor deze informele behandeling nemen wij op korte termijn telefonisch contact met u op. In verband hiermee verzoeken wij u om in uw bezwaarschrift het telefoonnummer te vermelden waarop u overdag bereikbaar bent. Voor meer informatie over de informele behandeling kunt u telefonisch contact opnemen met provincie Noord-Holland.

Bijlage 1 – Locatie oorspronkelijke verblijfplaatsen en weergave plangebied



Figuur 1: Locatie oorspronkelijke verblijfplaatsen en weergave plangebied

Bijlage 2 – Locaties tijdelijke alternatieve verblijfplaatsen

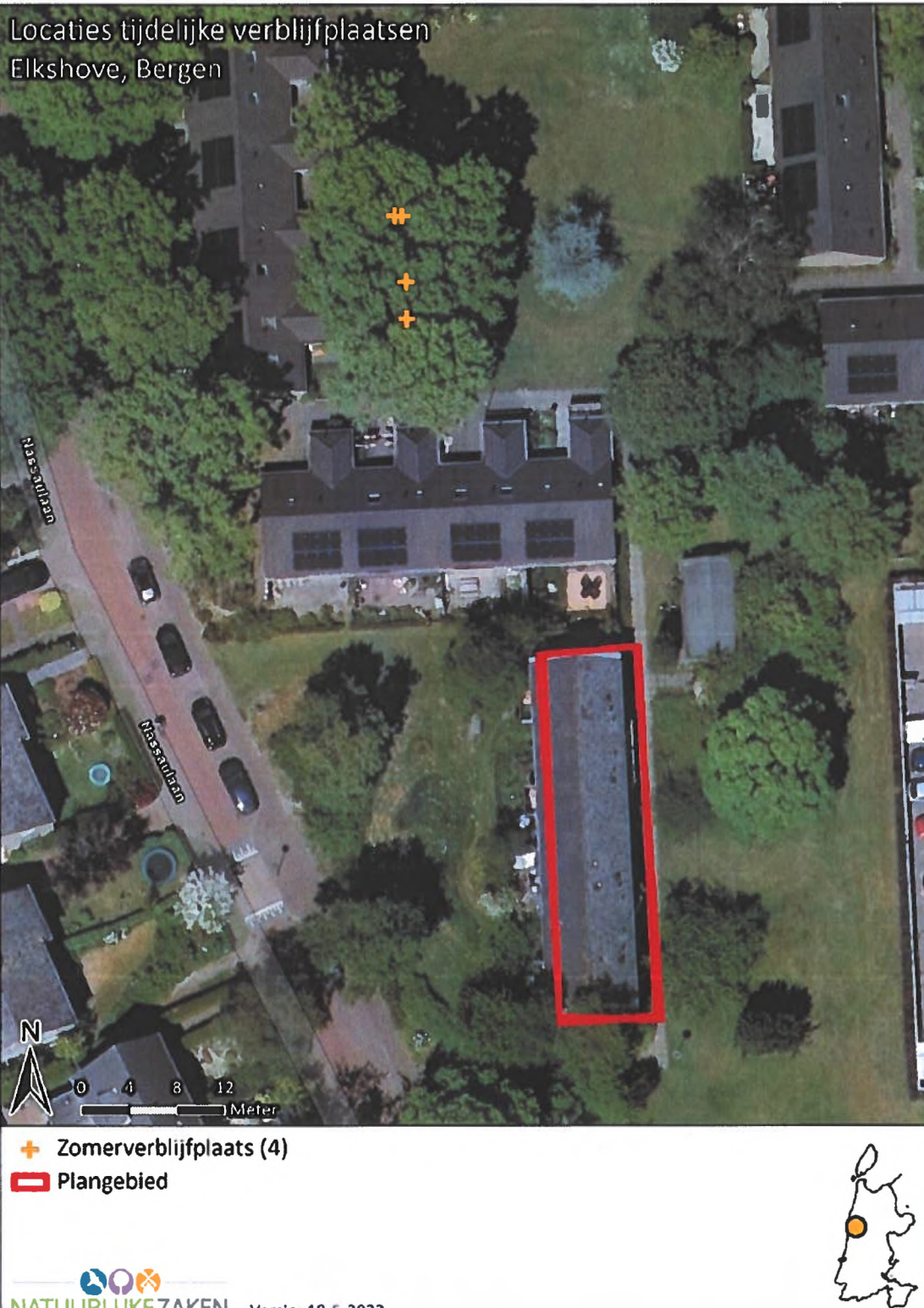

Figuur 1: Tijdelijke alternatieve verblijfplaatsen in de vorm van vleermuiskasten, gerealiseerd aan bomen op 16 maart 2022

Bijlage 3 – Locaties permanente alternatieve verblijfplaatsen

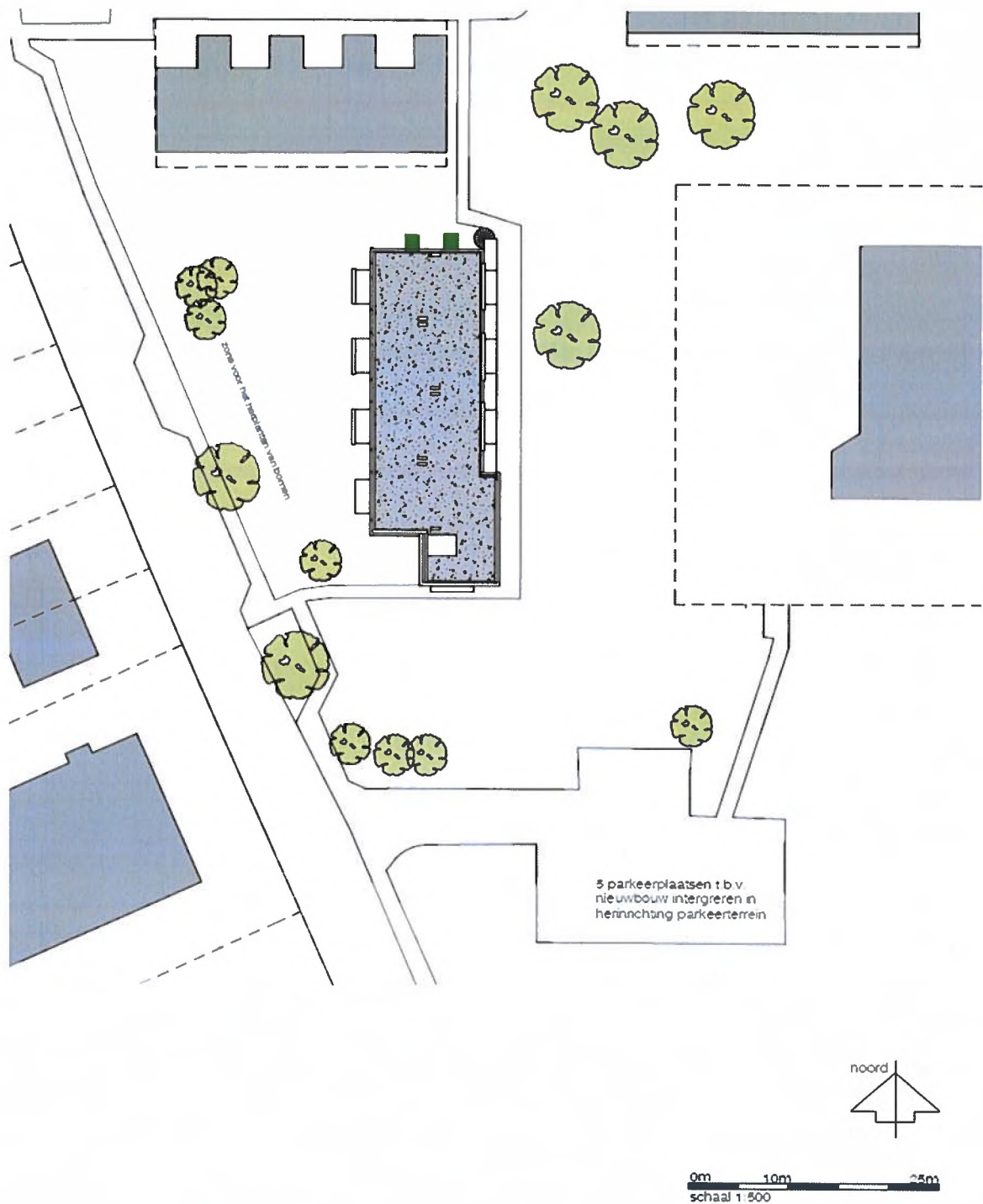

Figuur 1: Locaties van de inbouwkasten voor vleermuizen ten behoeve voor de tijdelijke alternatieve verblijfplaatsen voor de gewone dwergvleermuis. Elk groen vierkant staat voor twee kasten.

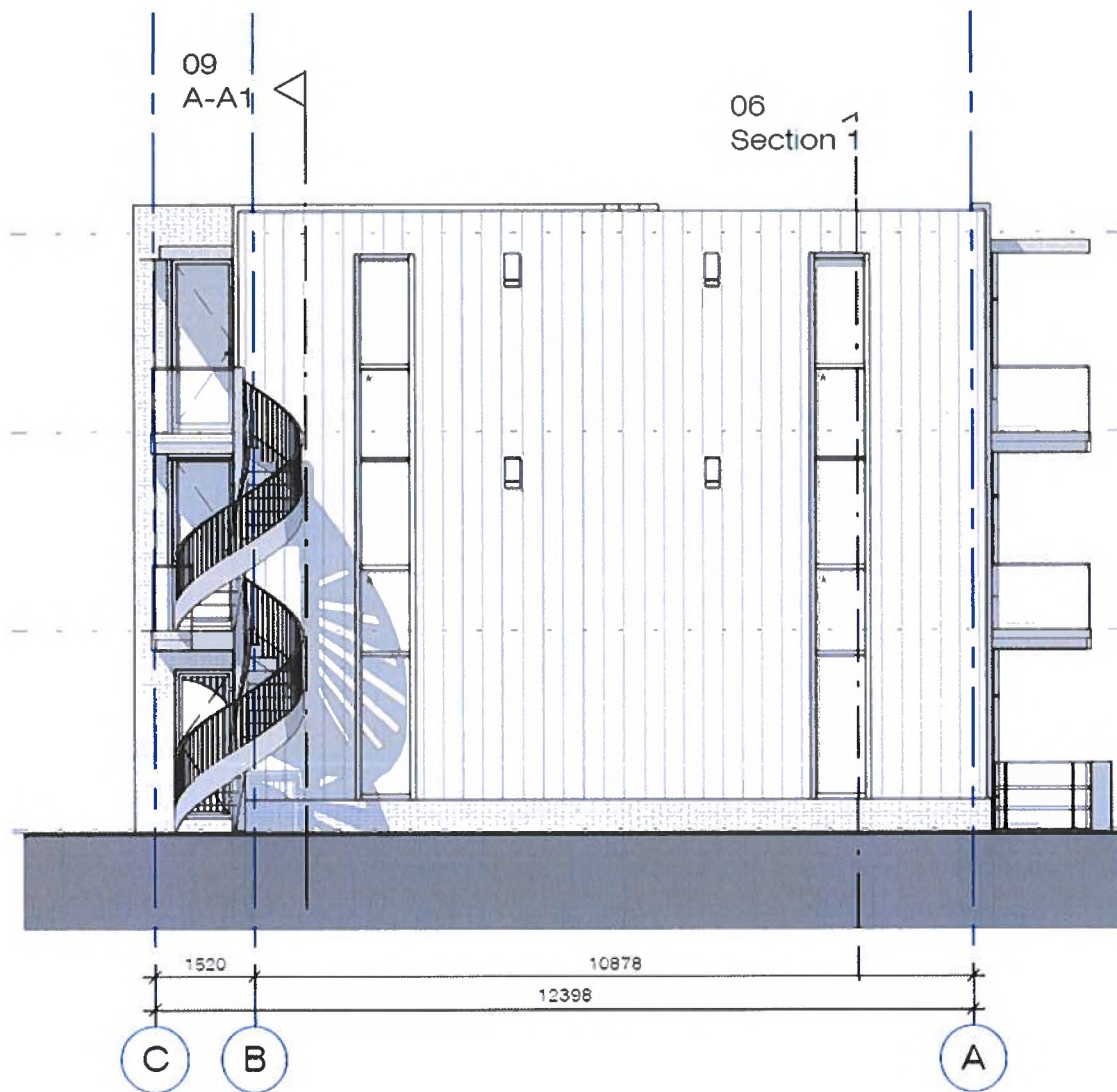

Figuur 2: Positionering van de inbouwkasten op de noordgevel van het gebouw.