

Rosebroom BV  
T.a.v. [REDACTED]  
Honthorststraat 9  
1071 DC AMSTERDAM

**VERZONDEN 13 OKT. 2023**

Zaaknummer : OMG-012813/DMS428263  
Behandelaar : de [REDACTED]  
Betreft : Wnb aanvraag ontheffing ruimtelijke ingrepen  
Locatie : Van Boshuizenstraat 560, Amsterdam

Geachte [REDACTED],

Op 4 juli 2023 hebben wij uw aanvraag voor een ontheffing als bedoeld in artikel 3.8 van de Wet natuurbescherming (hierna: Wnb) ontvangen. Op 4 september 2023 heeft u op ons verzoek om informatie aanvullende gegevens toegezonden. De aanvraag heeft betrekking op de sloop en nieuwbouw aan de Van Boshuizenstaat 560 te Amsterdam, op de locaties zoals weergegeven in bijlage 1 bij dit besluit. De werkzaamheden betreffen de sloop van de huidige bebouwing, het gereedmaken van het terrein, het realiseren van de nieuwbouw en het inrichten van het buitenterrein. Voor deze werkzaamheden wordt door de initiatiefnemer, Rosebroom BV, ontheffing gevraagd van de verbodsbepalingen genoemd in:

- artikel 3.5, lid 2 van de Wnb, voor zover het betreft het opzettelijk verstoren van exemplaren van de gewone dwergvleermuis (*Pipistrellus pipistrellus*);
- artikel 3.5, lid 4 van de Wnb, voor zover het betreft het beschadigen of vernielen van voortplantingsplaatsen of rustplaatsen van exemplaren van de gewone dwergvleermuis (*Pipistrellus pipistrellus*).

De ontheffing is aangevraagd voor de periode van 1 september 2023 tot en met 31 december 2026. De aanvraag is geregistreerd onder zaaknummer OMG-012813/DMS428263.

### **Besluit**

Wij besluiten om op grond van artikel 3.8, lid 1 van de Wnb aan Rosebroom BV ontheffing te verlenen van:

- artikel 3.5, lid 2 van de Wnb, voor zover het betreft het opzettelijk verstoren van exemplaren van de gewone dwergvleermuis;
- artikel 3.5, lid 4 van de Wnb, voor zover het betreft het beschadigen of vernielen van voortplantingsplaatsen of rustplaatsen van exemplaren van de gewone dwergvleermuis.

ten behoeve van sloop en nieuwbouw aan de Van Boshuizenstraat 560 te Amsterdam.

### **Voorschriften en beperkingen**

Aan dit besluit verbinden wij op grond van artikel 5.3, eerste, tweede en derde lid van de Wnb de navolgende voorschriften en beperkingen. Op grond van artikel 5.4, eerste en derde lid, Wnb kan de ontheffing worden ingetrokken als in strijd met de ontheffing of de voorschriften wordt gehandeld. Tevens is dan sprake van een economisch delict.

#### Algemene voorschriften

1. De ontheffing wordt slechts voor de hierboven genoemde soort en beschreven verboden handelingen verleend.

2. Deze ontheffing geldt alleen voor de werkzaamheden die conform de aanvraag worden uitgevoerd, voor zover in deze ontheffing zelf niet anders is aangegeven.
3. Onder werkzaamheden wordt verstaan alle handelingen die het projectgebied aantasten inclusief de voorbereidende werkzaamheden (inclusief asbestsanering), werkzaamheden die dienen tot het ongeschikt maken van leefgebied, mitigerende en compenserende activiteiten.
4. De ontheffinghouder dient onverwijld contact op te nemen met Omgevingsdienst Noord-Holland Noord indien bij het uitvoeren van de werkzaamheden van het project andere beschermde soorten dan de genoemde worden aangetroffen of andere handelingen of werkzaamheden dan bedoeld in voorschriften 1 en 2 noodzakelijk zijn.
5. Indien de mitigerende/compenserende maatregelen niet worden toegepast zoals in dit besluit is weergegeven en/of als de ontheffinghouder voornemens is om de werkzaamheden of de planning van de werkzaamheden niet conform de aanvraag uit te voeren, dient contact opgenomen te worden met de Omgevingsdienst Noord-Holland Noord.
6. Deze ontheffing kan uitsluitend gebruikt worden door (medewerkers van) de ontheffinghouder of in opdracht van de ontheffinghouder handelende (rechts-)personen. De ontheffinghouder blijft daarbij verantwoordelijk en aansprakelijk voor de juiste naleving van deze ontheffing.
7. Tijdens de uitvoering van de werkzaamheden dient een afschrift van deze ontheffing op de locatie van de werkzaamheden aanwezig te zijn en op verzoek te worden getoond aan de daartoe bevoegde toezichthouders of opsporingsambtenaren. De genoemde ontheffing mag langs elektronische weg, leesbaar worden getoond.
8. De werkzaamheden en voorschriften dienen te worden uitgevoerd onder begeleiding van een deskundige<sup>1</sup> op het gebied van de soorten waarvoor ontheffing is verleend.
9. De ontheffinghouder dient een ecologisch werkprotocol op te (laten) stellen waarin de in de ontheffing genoemde voorschriften zijn opgenomen. Alle betrokken partijen, met name ook de uitvoerenden op de bouw- of projectlocatie, dienen van het werkprotocol op de hoogte gesteld te worden.

#### Meldingsplicht

10. De ontheffinghouder dient minimaal 5 werkdagen voorafgaand aan de werkzaamheden de start van de werkzaamheden te melden bij de Omgevingsdienst Noord-Holland Noord. De melding dient plaats te vinden via het digitale meldformulier 'Formulier start ruimtelijke ingreep' op de website van de OD NHN. Met de melding dient u ook het ecologisch werkprotocol mee te sturen.

#### Specifieke voorschriften

11. Het ongeschikt maken van de oorspronkelijke verblijfplaatsen van de gewone dwergvleermuis, op de locaties zoals weergegeven in bijlage 1 bij dit besluit, dient plaats te vinden **buiten** de kwetsbare perioden van de gewone dwergvleermuis voor de functie van de verblijfplaatsen, zijnde de winterrustperiode welke globaal loopt van 1 november tot en met 31 maart. Afhankelijk van het seizoen en de weersomstandigheden kan deze periode langer dan wel korter zijn. De geschiktheid van de periode voor het uitvoeren van de werkzaamheden dient te worden bepaald door een deskundige.
12. De oorspronkelijke verblijfplaatsen in de bebouwing, op de locaties zoals weergegeven in bijlage 1 bij dit besluit, dienen ongeschikt gemaakt te worden door middel van het creëren van tocht in de spouw door deze open te breken. Tocht dient gecreëerd te worden door gaten te maken van minimaal 50 centimeter bij 50 centimeter verspreid over de gevels en/of door de kopse kanten, kozijnen, boeiboorden en eventuele dakgoten te verwijderen. Het maken van tochtgaten dient met handgereedschap op de minst belastende manier voor de gewone dwergvleermuis te gebeuren. Het gebruik van grote kranen of soortgelijke machines zijn voor het ongeschikt maken niet toegestaan.

<sup>1</sup> Het bevoegd gezag verstaat onder een ecologisch deskundige een persoon die voor de situatie en soorten ten aanzien waarvan hij of zij gevraagd is te adviseren en/of begeleiden, aantoonbare ervaring en kennis heeft op het gebied van soortspecifieke ecologie. De ervaring en kennis dient te zijn opgedaan doordat de ecologisch deskundige:

- op een HBO-, dan wel of universitaire niveau een opleiding heeft genoten, met als zwaartepunt (Nederlandse) ecologie; en/of
- op MBO niveau een opleiding heeft afgerond, met als zwaartepunt de Wet natuurbescherming, soortenherkenning en zorgvuldig handelen ten opzichte van die soorten; en/of
- als ecooloog werkzaam is voor een ecologisch adviesbureau, zoals bijvoorbeeld een bureau dat is aangesloten bij het Netwerk Groene Bureaus; en/of
- zich aantoonbaar actief inzet op het gebied van de soortenbescherming en is aangesloten bij en werkzaam voor de daarvoor in Nederlands bestaande organisaties (zoals bijvoorbeeld Zoogdiervereeniging, RAVON, Stichting Das en Boom, Vogelbescherming Nederland, Vlinderstichting, Natuurhistorisch Genootschap, KNNV, NJN, IVN, EIS Nederland, FLORON, SOVON, STONE, Staatsbosbeheer, Natuurmonumenten, De Landschappen en Stichting Beheer Natuur en Landelijk gebied) en/of zich aantoonbaar actief inzet op het gebied van de monitoring en/of bescherming.



13. Het ongeschikt maken dient in aanwezigheid van een ecologisch deskundige plaats te vinden. Bij het ongeschikt maken dient voorkomen te worden dat de aangetroffen soorten zich elders in de planlocatie vestigen.
14. Na het ongeschikt maken, maar vóór de uitvoering van andere werkzaamheden, dient het plangebied gecontroleerd te worden op de aanwezigheid van vleermuizen. De controlerende dient plaats te vinden door een deskundige met behulp van een batdetector.
15. De controlerende dient plaats te vinden binnen het actieve seizoen van de gewone dwergvleermuis, welke globaal loopt van april tot en met oktober. Afhankelijk van de temperatuur en de periode dient de controlerende in de ochtend of in de avond te worden uitgevoerd, zoals hieronder aangegeven:
  - In de kraamperiode: ochtend
  - Buiten kraamperiode en ochtendtemperatuur <10° Celsius: avond
  - Buiten kraamperiode en ochtendtemperatuur >10° Celsius: ochtend of avond
 De kraamperiode loopt globaal van 15 mei tot en met 15 juli. Afhankelijk van het seizoen en de weersomstandigheden kunnen deze periodes langer dan wel korter zijn. De geschiktheid van het moment van de controlerende dient door een deskundige te worden bepaald.
16. Maximaal twee dagen voorafgaande aan de werkzaamheden dienen de maatregelen welke genomen zijn ten behoeve van het ongeschikt maken van de verblijfplaatsen zoals genoemd in voorschrift 11, gecontroleerd te worden door een deskundige. Indien de maatregelen niet meer functioneel zijn, kan de aanwezigheid van vleermuizen niet worden uitgesloten. Er dienen dan extra maatregelen genomen te worden om het gebouw ongeschikt te maken en de controlerende in het actieve seizoen van de gewone dwergvleermuis dient te worden herhaald. De overige werkzaamheden dienen uitgesteld te worden totdat uit de controlerende blijkt dat er geen soorten meer aanwezig zijn.
17. Van deze controlerendes dient verslaglegging plaats te vinden. In deze rapportage dienen minimaal de volgende gegevens te worden opgenomen:
  - Datum, tijdstip en locatie van controlerende(s);
  - Aantal waargenomen exemplaren per soort in en in de omgeving van het plangebied;
  - Namen van de betrokken deskundigen;
  - Klimatologische omstandigheden.
 De rapportage dient op verzoek te worden getoond aan de daartoe bevoegde toezichthouders of opsporingsambtenaren.
18. De op 20 juli 2023 geplaatste tijdelijke verblijfplaatsen, in de vorm van tien vleermuiskasten aan bebouwing en twee paalkasten, dienen gerealiseerd te zijn op de locaties zoals weergegeven in bijlage 2 bij dit besluit.
19. De tijdelijke verblijfplaatsen dienen jaarlijks door een deskundige gecontroleerd te worden. Indien er gebreken zijn, dienen de kasten onderhouden of vervangen te worden. Hierbij dient voorkomen te worden dat soorten worden verwond of verstoord.
20. De tijdelijke alternatieve verblijfplaatsen dienen minimaal één actief seizoen gelijktijdig met de permanente verblijven te blijven hangen.
21. Voorafgaande aan het verwijderen van de tijdelijke verblijfplaatsen dient een deskundige te controleren of de verblijfplaatsen verlaten zijn. Indien de verblijfplaatsen in gebruik zijn, dienen deze te blijven hangen totdat deze zelfstandig zijn verlaten.
22. Op de locaties zoals weergegeven in bijlage 3 bij dit besluit, dienen zestien permanente verblijfplaatsen voor de gewone dwergvleermuis in de vorm van inbouwkasten geïntegreerd in de bebouwing gerealiseerd te worden.
23. De tijdelijke en permanente alternatieve verblijfplaatsen dienen te voldoen aan de vereisten zoals gesteld in de Kennisdocument: Gewone dwergvleermuis *Pipistrellus pipistrellus* Versie 1.0, juli 2017, van BIJ12. Zodoende dienen de verblijfplaatsen in ieder geval op drie meter hoogte, met een vrije aanvliegroute en vrije vliegruimte, vrij van predatoren, kunstlicht en verstoring gerealiseerd te worden.

### **Geldigheid**

De ontheffing geldt voor de periode vanaf de datum van verzending tot en met 31 december 2026.



## **Inhoudsopgave**

- A. Onderwerp aanvraag**
- B. Wettelijk kader**
- C. Inhoudelijke beoordeling aanvraag**
- D. Slotoverwegingen**
- E. Procedure en samenhangende besluiten**
- F. Kennisgeving**

### **A. Onderwerp aanvraag**

U bent voornemens sloop en nieuwbouw uit te voeren aan de Van Boshuizenstraat 560 te Amsterdam. De huidige bebouwing in het plangebied betreft een kerkgebouw wat in de loop der jaren een sterke terugloop aan bezoekers heeft gezien. In de afgelopen jaren heeft het een deel van het gebouw dienst gedaan als kinderdagverblijf, om leegstand van het gebouw te voorkomen. Bij de werkzaamheden zal de huidige bebouwing gesloopt worden en zal er na het gereed maken van het terrein nieuwbouw gerealiseerd worden met onder andere een medisch centrum. In het plangebied zijn vier zomerverblijfplaatsen van de gewone dwergvleermuis waargenomen. Deze gaan verloren bij de werkzaamheden.

Om negatieve effecten van de werkzaamheden op de gewone dwergvleermuis te beperken, worden maatregelen voorgesteld. Het betreffen maatregelen die zien op de beschikbaarheid van tijdelijke en permanente alternatieve verblijfplaatsen in de directe omgeving van het plangebied, op locaties zoals weergegeven in bijlage 2 en 3 bij dit besluit en tevens op het voorafgaand ongeschikt maken van de verblijfplaatsen buiten de meest kwetsbare periode, maar in de actieve periode van de gewone dwergvleermuis.

Echter, ondanks alle maatregelen kunt u niet voorkomen dat verbodsbepalingen van de Wnb worden overtreden. Om die reden wordt voor bovenstaande werkzaamheden ontheffing gevraagd van de Wnb.

### **B. Wettelijk kader**

#### Soorten van de Habitatrichtlijn

De gewone dwergvleermuis is opgenomen in bijlage IV van de Europese Habitatrichtlijn, dier- en plantensoorten van communautair belang die strikt moeten worden beschermd. Op grond van artikel 3.5 van de Wnb is het onder meer verboden in het wildlevende dieren van soorten genoemd in bijlage IV, onderdeel a, bij de Habitatrichtlijn in hun natuurlijk verspreidingsgebied:

- opzettelijk te doden of te vangen (artikel 3.5, lid 1);
- opzettelijk te verstoren (artikel 3.5, lid 2);
- opzettelijk eieren te vernielen of te rapen (artikel 3.5, lid 3);
- voortplantingsplaatsen of rustplaatsen te beschadigen of te vernielen (artikel 3.5, lid 4).

Op grond van artikel 3.8 van de Wnb kunnen Gedeputeerde Staten ontheffing verlenen van verboden als bedoeld in artikel 3.5 of artikel 3.6, tweede lid, ten aanzien van dieren van daarbij aangewezen soorten, dan wel ten aanzien van de voortplantingsplaatsen, rustplaatsen of eieren van dieren van daarbij aangewezen soorten. Een ontheffing wordt uitsluitend verleend, indien er geen andere bevredigende oplossing bestaat, dat er niet bij of krachtens enig ander artikel van deze wet vrijstelling is of kan worden verleend, dat er geen afbreuk wordt gedaan aan het streven de populaties van de betrokken soort in hun natuurlijke verspreidingsgebied in een gunstige staat van instandhouding te laten voortbestaan, en zij nodig is op grond van een in de wet genoemd belang. Te weten:

- in het belang van de bescherming van de wilde flora of fauna, of in het belang van de instandhouding van de natuurlijke habitats;
- ter voorkoming van ernstige schade aan met name de gewassen, veehouderijen, bossen, visgronden, wateren of andere vormen van eigendom;
- in het belang van de volksgezondheid, de openbare veiligheid of andere dwingende redenen van groot openbaar belang, met inbegrip van redenen van sociale of economische aard en met inbegrip van voor het milieu wezenlijke gunstige effecten;
- voor onderzoek en onderwijs, repopulatie of herintroductie van deze soorten, of voor de daartoe benodigde kweek, met inbegrip van de kunstmatige vermeerdering van planten, of
- om het onder strikt gecontroleerde omstandigheden mogelijk te maken op selectieve wijze en binnen bepaalde grenzen een beperkt, bij de ontheffing of vrijstelling vastgesteld aantal van bepaalde dieren van de aangewezen soort te vangen of onder zich te hebben, onderscheidenlijk een beperkt bij de ontheffing of vrijstelling vastgesteld aantal van bepaalde planten van de aangewezen soort te plukken of onder zich te hebben.



Tot voortplantings- of rustplaatsen als bedoeld in artikel 3.5, lid 4 van de Wnb worden locaties gerekend waarin zich kraamkolonies, paarverblijven, overwinteringsplaatsen en verblijven van groepen mannetjes bevinden, afhankelijk van de soort. Essentiële migratie- en vliegroutes en foerageergebieden die van belang zijn voor de instandhouding van een voortplantings- of rustplaats van de soort op populatieniveau, vallen hier ook onder. Daarnaast vallen ook tijdelijke, seizoensgebonden, verblijfplaatsen (bijvoorbeeld hollen) of standplaatsen die van belang zijn voor de gunstige staat van instandhouding van een soort op populatieniveau hieronder.

### **C. Inhoudelijke beoordeling aanvraag**

#### **Andere bevredigende oplossing**

De werkzaamheden betreffen de sloop en nieuwbouw aan de Van Boshuizenstraat 560, waardoor de werkzaamheden locatiegebonden zijn.

Renovatie wordt ook niet als gezien als een reëel alternatief voor sloop en nieuwbouw. Het huidige pand verkeert in een slechte staat en bevat asbest, waardoor een ingrijpende renovatie nodig zal zijn om de bebouwing weer bruikbaar te maken. Daarnaast biedt het huidige pand niet voldoende ruimte in de huidige opzet, waardoor het minder gebruikers kan huisvesten bij renovatie dan bij volledige sloop en nieuwbouw. Daarnaast zullen de vier aangetroffen zomerverblijfplaatsen van de gewone dwergvleermuis waarschijnlijk ook verloren gaan bij renovatiewerkzaamheden.

Bij het niet uitvoeren van de werkzaamheden zal het pand na een langere periode in verval raken, waardoor het niet meer bewoonbaar zal zijn. Ook zijn de isolatiewaarden van de huidige bebouwing erg laag, waardoor de maandelijkse lasten voor gebruikers en bewoners niet meer betaalbaar zijn, met leegstand tot gevolg. Daarnaast is er asbest aangetroffen in de bebouwing, wat gesaneerd moet worden. Bij verval van de bebouwing zouden asbesthoudende materialen kunnen vrijkomen in de omgeving.

Bij de planning is rekening gehouden met de kwetsbare perioden van de gewone dwergvleermuis. Het ongeschikt maken zal plaats vinden buiten de kwetsbare winterperiode en na de gewenningsperiode van drie maanden na het plaatsen van de tijdelijke alternatieve verblijfplaatsen. Na de werkzaamheden zullen voldoende permanente alternatieve verblijfplaatsen aanwezig zijn in het plangebied. Een betere alternatieve planning en werkwijze is derhalve niet voorhanden.

Met het bovenstaande heeft u naar uw oordeel onderbouwd dat er geen andere bevredigende oplossing is voor de geplande werkzaamheden. Wij stemmen in met de door u gegeven onderbouwing van de afwezigheid van andere bevredigende oplossingen.

#### **Belang van de ingreep**

U heeft ontheffing van verbodsbepalingen aangevraagd op grond van het belang:

- in het belang van de volksgezondheid, de openbare veiligheid of andere dwingende redenen van groot openbaar belang, met inbegrip van redenen van sociale of economische aard en met inbegrip van voor het milieu wezenlijke gunstige effecten.

In de bebouwing zijn asbesthoudende materialen aangetroffen. Asbest kan leiden tot gezondheids- en milieuproblemen, waardoor sanering van deze materialen noodzakelijk is. Asbesthoudende materialen kunnen door de jaren heen gaan verweren, waardoor asbestvezels vrij kunnen komen<sup>2</sup>. Het verwijderen van deze materialen is daarom in het belang van de volksgezondheid.

De isolatiewaarden van het pand zijn slecht, wat leidt tot hoog energieverbruik. De ambitie van Nederland is om de broeikasgasemissie voor 2050 te verminderen met 80% tot 95% ten opzichte van 1990. Om dit te halen is een reductie in energieverbruik van woningen en gebouwen belangrijk. De geplande sloop en nieuwbouw in het plangebied leveren hier een bijdrage aan door het slecht geïsoleerde gebouw te vervangen door goed geïsoleerde nieuwbouw. Daarnaast brengt het hoge energiegebruik door de slecht isolatie van het pand erg hoge maandelijkse kosten met zich mee. Deze kosten zijn voor de huurders/gebruikers niet meer betaalbaar. Hierdoor zal het pand op den duur leeg komen te staan en verder in verval raken.

<sup>2</sup> <https://zoek.officielebekendmakingen.nl/stcrt-2019-62793.html>



Daarnaast is het pand te groot voor de huidige maatschappelijke functie die het heeft; een kerk en recent deels een kinderdagverblijf. De Pelgrimskerk is in de jaren '60 gebouwd voor 600 leden, maar heeft door de jaren heen een sterke terugloop aan bezoekers gezien. Eind 2019 telde de kerkelijke gemeente nog maar 45 bezoekers, wat de kerk veel te groot maakt voor de functie die het heeft. Daarom is een deel van het gebouw tegenwoordig in gebruik als kinderdagverblijf, maar ook dit heeft in de afgelopen jaren een terugloop gezien. Op den duur zal het afnemen van het aantal gebruikers van de bebouwing, zowel als kerk als kinderdagverblijf, leiden tot leegstand van de bebouwing en verder verval. Door het realiseren van nieuwbouw met woningen en een medisch centrum zal de locatie een nieuwe maatschappelijke functie kunnen dienen en bij kunnen dragen aan de reductie van het huidige landelijke woningtekort.

Gelet op het voorgaande zijn wij van oordeel dat het voornoemde belang voldoende onderbouwd is.

#### Staat van instandhouding

De gewone dwergvleermuis is in Nederland en in de provincie Noord-Holland een algemeen voorkomende vleermuissoort. De soort wordt vrijwel overal aangetroffen en in de stedelijke omgeving is dit de meest algemene soort<sup>3</sup>. Over de periode van 2015 tot 2021 is er een matige toename in het populatieaantal<sup>4</sup>. In de Vogel- en Habitatrichtlijnrapportage 2019 is de staat van instandhouding van de gewone dwergvleermuis als onbekend beoordeeld, met een onbekende trend. Het verspreidingsgebied is als gunstig beoordeeld, maar de populatie, het leefgebied en het toekomstperspectief als onbekend<sup>5</sup>. Op de Rode Lijst Zoogdieren 2020 is de gewone dwergvleermuis beoordeeld als thans niet bedreigd op basis van de Nederlandse criteria en als 'least concern' op basis van de IUCN criteria<sup>6</sup>.

Binnen het plangebied zijn vier zomerverblijfplaatsen van de gewone dwergvleermuis waargenomen. Deze gaan verloren bij de werkzaamheden.

Om negatieve effecten van de werkzaamheden op de soort tot een minimum te beperken stelt u maatregelen voor zoals beschreven in het bij de aanvraag gevoegde rapport 'Activiteitenplan Van Boshuizenstraat 560 te Amsterdam' van 30 juni 2023 en de aanvullende informatie van 4 september 2023.

De huidige verblijfplaatsen worden ongeschikt gemaakt door het creëren van tocht in de spouwmuur door gaten van minimaal 50 centimeter bij 50 centimeter verspreid over de gevels te hakken en/of door de kopse kanten, kozijnen, boeiboorden en eventuele dakgoten te verwijderen. Als tijdelijke alternatieve verblijfplaatsen zijn er twee paalkasten geplaatst aan de rand van het plangebied en tien kasten aan de gevels van bebouwing in de omgeving opgehangen, op de locaties zoals weergegeven in bijlage 2 bij dit besluit. Als permanente alternatieve verblijfplaatsen zullen twaalf inbouwkasten gerealiseerd worden in de bebouwing, op de locaties zoals weergegeven in bijlage 3 bij dit besluit.

De door u voorgestelde maatregelen zijn grotendeels voldoende. Ter aanvulling hebben wij extra voorschriften opgenomen. Wanneer de werkzaamheden worden uitgevoerd conform de door u voorgestelde maatregelen en de aanvullende voorschriften wordt voorkomen dat de werkzaamheden afbreuk doen aan het streven de populaties van de soort in hun natuurlijke verspreidingsgebied in een gunstige staat van instandhouding te laten voortbestaan.

#### Zorgplicht

Voor de soort waarvoor wij u ontheffing verlenen, bent u gehouden aan de in de ontheffing opgenomen voorschriften. Voor alle soorten echter, geldt de zorgplicht ex artikel 1.11 van de Wnb, die van toepassing is op zowel beschermde als onbeschermde dier- en plantensoorten, ongeacht vrijstelling of ontheffing. Op grond hiervan dient u zoveel als redelijkerwijs mogelijk is nadelige gevolgen voor deze soorten te voorkomen.

<sup>3</sup> <https://www.vleermuizenindestad.nl/node/27.html>

<sup>4</sup> Trend van vleermuizen, 1986-2020, d.d. 25 oktober 2021, Compendium voor de Leefomgeving, [www.clo.nl/indicatoren/nl1070-aantalsontwikkeling-van-vleermuizen](http://www.clo.nl/indicatoren/nl1070-aantalsontwikkeling-van-vleermuizen)

<sup>5</sup> Vogel- en Habitatrichtlijnrapportage 2019, Wageningen Universiteit & Research

<sup>6</sup> Basisrapport Rode Lijst Zoogdieren 2020 volgens de Nederlandse en IUCN-criteria, Zoogdierverseniging, d.d. 1 oktober 2020

### Vogels

U dient gedurende de werkzaamheden rekening te houden met het broedseizoen van vogels. Verstoring van broedgevallen van vogels dient te worden voorkomen. Voor de in het plangebied te verwachten vogelsoorten kan dit plaatsvinden door werkzaamheden buiten de broedperiode van aanwezige soorten uit te voeren. Tevens kunnen voorbereidende maatregelen worden getroffen om te voorkomen dat vogels tot broeden kunnen komen binnen het plangebied. Wij wijzen u erop dat voor het broedseizoen geen standaardperiode wordt gehanteerd in het kader van de Wnb. Van belang is of een broedgeval aanwezig is, ongeacht de periode.

### **D. Slotoverwegingen**

Wij wijzen u erop dat als u werkzaamheden inclusief de mitigatie en compensatie niet conform de aanvraag uitvoert, zonder daarvoor een ontheffing of goedkeuring te hebben verkregen, u mogelijk in overtreding bent van de Wnb. Wij kunnen dan door middel van de oplegging van een last onder dwangsom dan wel door middel van bestuursdwang de met de wet strijdige situatie beëindigen. Dit kan in uw geval betekenen dat de werkzaamheden ten behoeve van bovengenoemd project geheel of gedeeltelijk worden stilgelegd totdat weer wordt voldaan aan het bij of krachtens de Wnb bepaalde (dit zijn de bestuursrechtelijke sancties). Ook kunnen strafrechtelijke sancties worden opgelegd.

### Verloop termijn ontheffing

Indien blijkt dat de in de ontheffing gestelde termijn niet voldoende is om de werkzaamheden waarop de ontheffing betrekking heeft uit te voeren, dient u, zeker vijf maanden voor het verstrijken van deze termijn een nieuwe aanvraag in te dienen. Dit voorkomt onnodige vertraging van het project.

### **E. Procedure en samenhangende besluiten**

De voorbereiding van deze ontheffing heeft plaatsgevonden overeenkomstig het bepaalde in de Wnb en de daarvoor relevante artikelen van de Algemene wet bestuursrecht. Wij wijzen u erop dat uw aanvraag betrekking heeft op een activiteit waarvoor mogelijk ook op grond van andere wet- en regelgeving een besluit nodig is. Tevens kunnen er overige belemmeringen zijn in het kader van ruimtelijke belangen.

### **F. Kennisgeving**

Dit besluit wordt door ons geplaatst op [www.officiële bekendmakingen.nl](http://www.officiële bekendmakingen.nl).

**Meer informatie**

Heeft u nog vragen? Neemt u dan contact op met de [REDACTED]@odnhn.nl. Wij verzoeken u hierbij het zaaknummer te vermelden.

Hoogachtend,

Gedeputeerde Staten van Noord-Holland,  
namens dezen,

[REDACTED]  
Manager Regulering Leefomgeving  
Omgevingsdienst Noord-Holland Noord (OD NHN)

Bijlagen:

- Bijlage 1 – Weergave plangebied en locaties oorspronkelijke verblijfplaatsen
- Bijlage 2 – Locaties tijdelijke alternatieve verblijfplaatsen
- Bijlage 3 – Locaties permanente alternatieve verblijfplaatsen

Kopie aan:

- Afdeling Toezicht en Handhaving OD NHN
- Ecosprong

**Rechtsbescherming**

U en andere belanghebbenden die het niet eens zijn met dit besluit, kunnen binnen 6 weken, gerekend vanaf de dag na datum van verzending van dit besluit, een bezwaarschrift indienen bij gedeputeerde staten van Noord-Holland, ter attentie van de secretaris van de Hoor- en adviescommissie, Postbus 3007, 2001 DA HAARLEM.

Het bezwaarschrift moet in ieder geval het volgende bevatten:

- uw naam, adres, postcode en woonplaats;
- de datum;
- over welk besluit het gaat (u kunt het beste een kopie van dit besluit bijsluiten);
- de redenen waarom u het niet eens bent met het besluit;
- uw handtekening.

U kunt ook digitaal een bezwaarschrift indienen bij gedeputeerde staten van Noord-Holland. Kijkt u daarvoor op: [https://www.noord-holland.nl/Loket/Bezwaar\\_en\\_klachten](https://www.noord-holland.nl/Loket/Bezwaar_en_klachten). Voor het indienen van een digitaal bezwaarschrift moet u wel beschikken over een elektronische handtekening (DigiD).

Het indienen van een bezwaarschrift schorst de werking van dit besluit niet. Indien onverwijld spoed dit vereist, kunt u de voorzieningenrechter van de Rechtbank Noord-Holland, Sectie bestuursrecht, Postbus 1621, 2003 BR HAARLEM vragen om een voorlopige voorziening te treffen. U kunt het verzoekschrift ook digitaal bij de rechtbank indienen via <http://loket.rechtspraak.nl/bestuursrecht>. Daarvoor moet u wel beschikken over een elektronische handtekening (DigiD). Voor meer informatie verwijzen wij naar [www.rechtspraak.nl](http://www.rechtspraak.nl). Voor de behandeling van het verzoek wordt griffierecht geheven.

De provincie wil bezwaren tegen besluiten graag op informele wijze behandelen. Als uw bezwaar in aanmerking komt voor deze informele behandeling nemen wij op korte termijn telefonisch contact met u op. In verband hiermee verzoeken wij u om in uw bezwaarschrift het telefoonnummer te vermelden waarop u overdag bereikbaar bent. Voor meer informatie over de informele behandeling kunt u telefonisch contact opnemen met provincie Noord-Holland.



## Bijlage 1 – Weergave plangebied

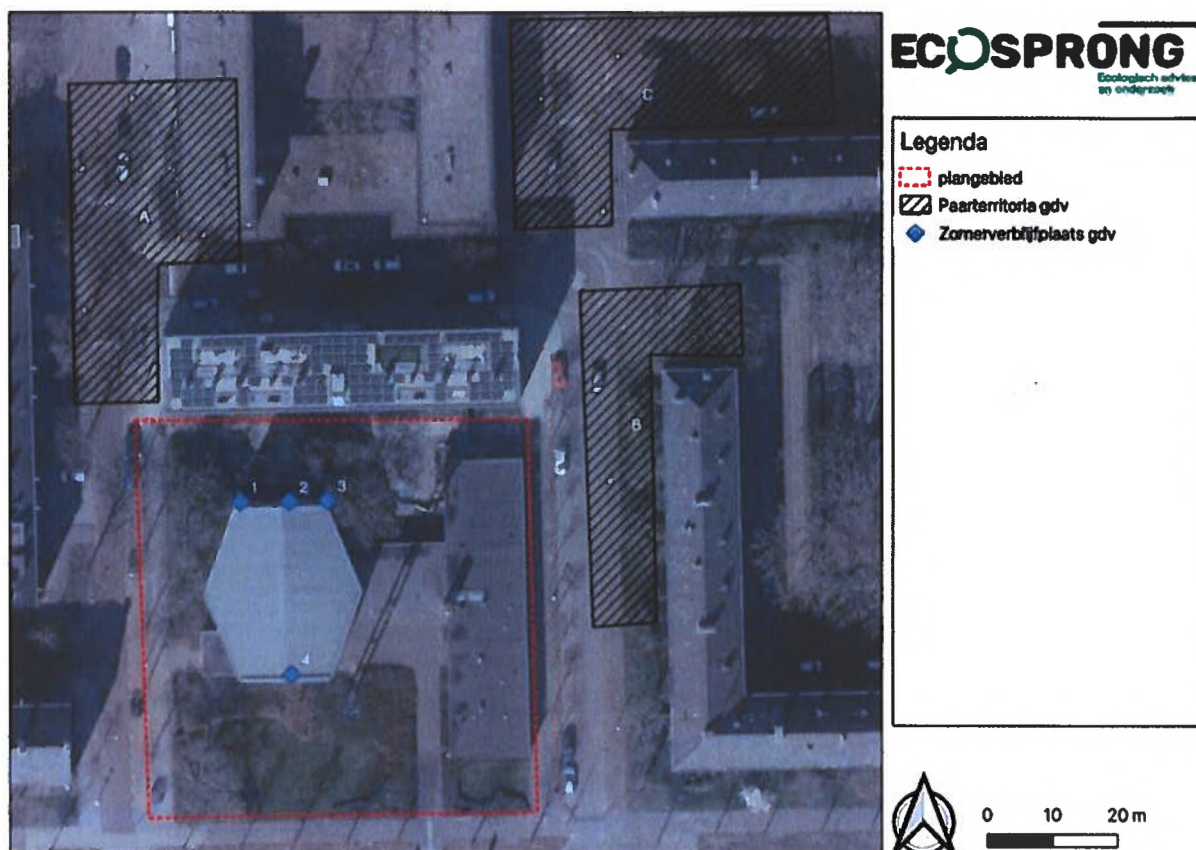

Figuur 1: Weergave van het plangebied (rood omkaderd) en de locaties van de oorspronkelijke verblijfplaatsen van de gewone dwergvleermuis (blauwe ruiten).

## Bijlage 2 – Locaties oorspronkelijke verblijfplaatsen

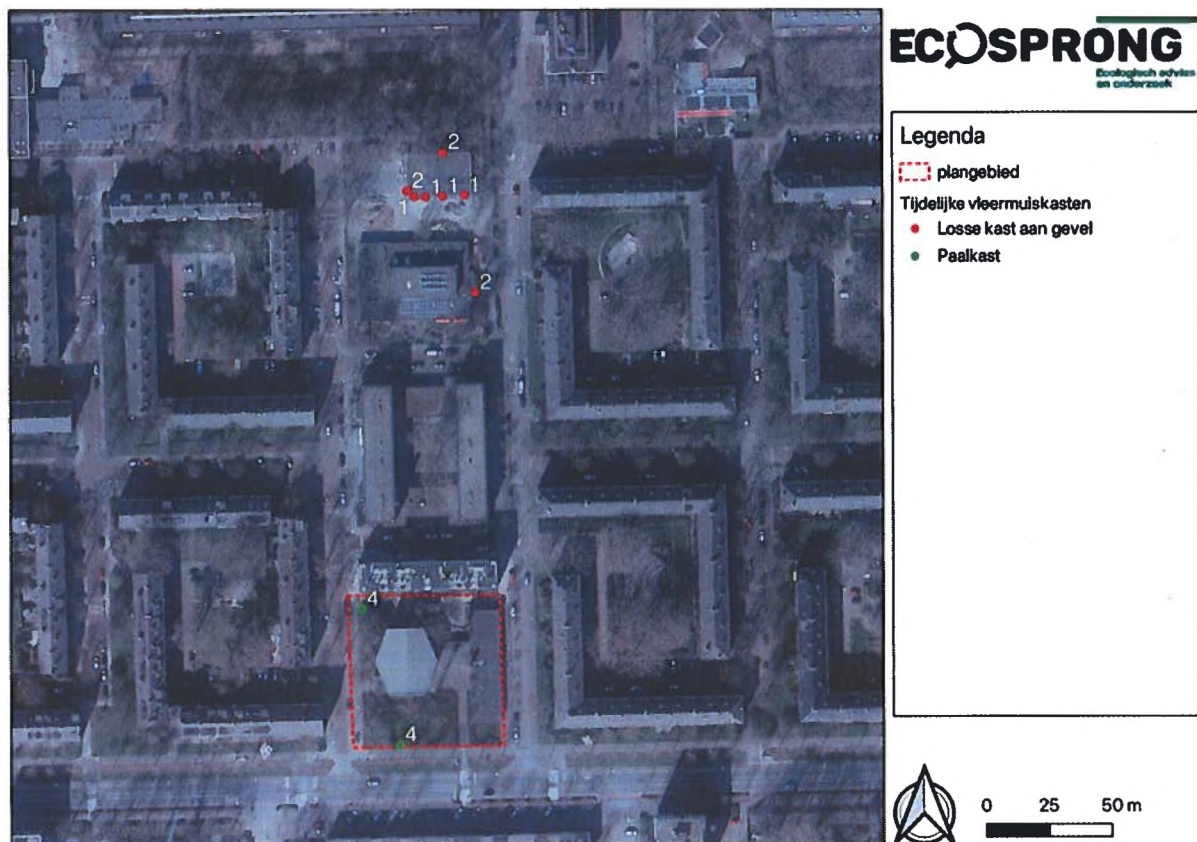

*Figuur 1: Locaties van de tijdelijke alternatieve verblijfplaatsen voor de gewone dwergvleermuis. De groene stippen geven de paalkasten weer, de rode stippen de kasten aan gevels. De nummers bij de stippen geven het aantal verblijfplaatsen weer.*



### Bijlage 3 – Locaties permanente alternatieve verblijfplaatsen

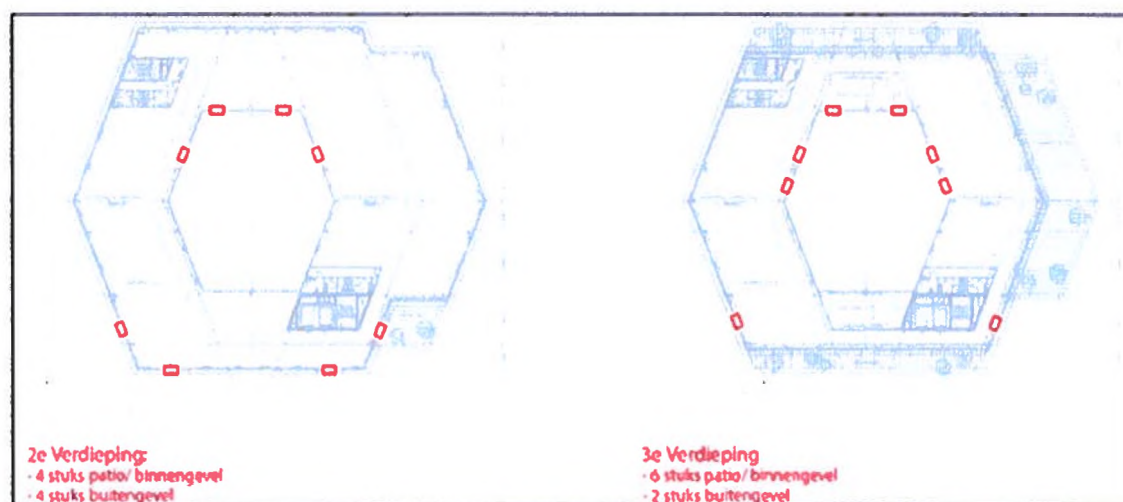

Figuur 1: Locaties van de permanente alternatieve verblijfplaatsen voor de gewone dwergvleermuis.





# Noot

**In dit document zijn gedeeltes onleesbaar gemaakt  
op grond van artikel 5 van de Wet open overheid:**

- Art. 5.1 lid 2 onderdeel e Woo (naam)
- Art. 5.1 lid 2 onderdeel e Woo (handschrift)