

Gemeente Texel
T.a.v. [REDACTED]
Emmalaan 15
1791 AT DEN BURG

VERZONDEN 29 MAART 2023

Zaaknummer : OD.388444/DMS388444
Behandelaar : de [REDACTED]
Betreft : Wnb aanvraag ontheffing ruimtelijke ingrepen
Locatie : Keesomlaan 15 te Den Burg, Gemeente Texel

Geachte [REDACTED],

Op 26 november 2022 hebben wij uw aanvraag voor een ontheffing als bedoeld in artikel 3.8 van de Wet natuurbescherming (hierna: Wnb) ontvangen. Op 1 februari 2023 heeft u op ons verzoek om informatie aanvullende gegevens toegezonden. De aanvraag heeft betrekking op de sloop van de Jac. P. Thijsseschool aan de Keesomlaan 15 te Den Burg en een aantal omliggende bomen/groenstructuren, ten behoeve van een nieuw cultuurcentrum. Voor deze werkzaamheden wordt door de initiatiefnemer, Gemeente Texel, ontheffing gevraagd van de verbodsbepalingen genoemd in:

- artikel 3.5, lid 2 van de Wnb, voor zover het betreft het opzettelijk verstoren van exemplaren van de ruige dwergvleermuis (*Pipistrellus nathusii*).
- artikel 3.5, lid 4 van de Wnb, voor zover het betreft het beschadigen of vernielen van voortplantingsplaatsen of rustplaatsen van exemplaren van de ruige dwergvleermuis (*Pipistrellus nathusii*).

De ontheffing is aangevraagd voor de periode van 15 maart 2023 tot en met 1 juli 2025. De aanvraag is geregistreerd onder zaaknummer OD.388444/DMS388444.

Besluit

Wij besluiten om op grond van artikel 3.8, lid 1 van de Wnb aan Gemeente Texel ontheffing te verlenen van:

- artikel 3.5, lid 2 van de Wnb, voor zover het betreft het opzettelijk verstoren van exemplaren van de ruige dwergvleermuis.
- artikel 3.5, lid 4 van de Wnb, voor zover het betreft het beschadigen of vernielen van voortplantingsplaatsen of rustplaatsen van exemplaren van de ruige dwergvleermuis.

ten behoeve van de sloop van de Thijsseschool aan de Keesomlaan 15 te Den Burg en nieuwbouw met inbegrip van een cultuurcentrum.

Voorschriften en beperkingen

Aan dit besluit verbinden wij op grond van artikel 5.3, eerste, tweede en derde lid van de Wnb de navolgende voorschriften en beperkingen. Op grond van artikel 5.4, eerste en derde lid, Wnb kan de ontheffing worden ingetrokken als in strijd met de ontheffing of de voorschriften wordt gehandeld. Tevens is dan sprake van een economisch delict.

Algemene voorschriften

1. De ontheffing wordt slechts voor de hierboven genoemde soort en beschreven verboden handelingen verleend.

2. Deze ontheffing geldt alleen voor de werkzaamheden die conform de aanvraag worden uitgevoerd, voor zover in deze ontheffing zelf niet anders is aangegeven.
3. Onder werkzaamheden wordt verstaan alle handelingen die het projectgebied aantasten inclusief de voorbereidende werkzaamheden (inclusief asbestsanering), werkzaamheden die dienen tot het ongeschikt maken van leefgebied, mitigerende en compenserende activiteiten.
4. De ontheffinghouder dient onverwijld contact op te nemen met Omgevingsdienst Noord-Holland Noord indien bij het uitvoeren van de werkzaamheden van het project andere beschermde soorten dan de genoemde worden aangetroffen of andere handelingen of werkzaamheden dan bedoeld in voorschriften 1 en 2 noodzakelijk zijn.
5. Indien de mitigerende/compenserende maatregelen niet worden toegepast zoals in dit besluit is weergegeven en/of als de ontheffinghouder voornemens is om de werkzaamheden of de planning van de werkzaamheden niet conform de aanvraag uit te voeren, dient contact opgenomen te worden met de Omgevingsdienst Noord-Holland Noord.
6. Deze ontheffing kan uitsluitend gebruikt worden door (medewerkers van) de ontheffinghouder of in opdracht van de ontheffinghouder handelende (rechts-)personen. De ontheffinghouder blijft daarbij verantwoordelijk en aansprakelijk voor de juiste naleving van deze ontheffing.
7. Tijdens de uitvoering van de werkzaamheden dient een afschrift van deze ontheffing op de locatie van de werkzaamheden aanwezig te zijn en op verzoek te worden getoond aan de daartoe bevoegde toezichthouders of opsporingsambtenaren. De genoemde ontheffing mag langs elektronische weg, leesbaar worden getoond.
8. De werkzaamheden en voorschriften dienen te worden uitgevoerd onder begeleiding van een deskundige¹ op het gebied van de soorten waarvoor ontheffing is verleend.
9. De ontheffinghouder dient een ecologisch werkprotocol op te (laten) stellen waarin de in de ontheffing genoemde voorschriften zijn opgenomen. Alle betrokken partijen, met name ook de uitvoerenden op de bouw- of projectlocatie, dienen van het werkprotocol op de hoogte gesteld te worden.

Meldingsplicht

10. De ontheffinghouder dient minimaal 5 werkdagen voorafgaand aan de werkzaamheden de start van de werkzaamheden te melden bij de Omgevingsdienst Noord-Holland Noord. De melding dient plaats te vinden via het digitale meldformulier 'Formulier start ruimtelijke ingreep' op de website van de OD NHN. Met de melding dient u ook het ecologisch werkprotocol mee te sturen.

Specifieke voorschriften

11. De vijf, in oktober 2022 gerealiseerde, tijdelijke verblijfplaatsen voor de ruige dwergvleermuis dienen gerealiseerd te zijn op de locaties zoals weergegeven in bijlage 3 bij dit besluit.
12. Er dient voldaan te worden aan de gewenningsperiode voor een paarverblijfplaats voor de ruige dwergvleermuis, zijnde een maand, voordat er gestart kan worden met de werkzaamheden. De gewenningsperiode start op de datum dat de tijdelijke alternatieve kasten functioneel zijn, alleen de maanden buiten de winterrustperiode van de gewone- en ruige dwergvleermuis tellen mee voor de gewenningsperiode (april tot en met oktober).
13. Het ongeschikt maken van de oorspronkelijke verblijfplaats van de ruige dwergvleermuis dient plaats te vinden **buiten** de kwetsbare perioden van de ruige dwergvleermuis voor de functie van die verblijfplaats, zijnde voor de:
 - a. Winterrustperiode: 1 november tot en met 31 maart;
 - b. Paarperiode: 15 augustus tot en met 1 oktober.

Afhankelijk van het seizoen en de weersomstandigheden kunnen deze periodes langer dan wel korter zijn. De geschiktheid van de periode voor het uitvoeren van de werkzaamheden dient te worden bepaald door een deskundige.

¹ Het bevoegd gezag verstaat onder een ecologisch deskundige een persoon die voor de situatie en soorten ten aanzien waarvan hij of zij gevraagd is te adviseren en/of begeleiden, aantoonbare ervaring en kennis heeft op het gebied van soortspecifieke ecologie. De ervaring en kennis dient te zijn opgedaan doordat de ecologisch deskundige:

- op een HBO-, dan wel of universitaire niveau een opleiding heeft genoten, met als zwaartepunt (Nederlandse) ecologie; en/of
- op MBO niveau een opleiding heeft afgerond, met als zwaartepunt de Wet natuurbescherming, soortenherkenning en zorgvuldig handelen ten opzichte van die soorten; en/of
- als ecooloog werkzaam is voor een ecologisch adviesbureau, zoals bijvoorbeeld een bureau dat is aangesloten bij het Netwerk Groene Bureaus; en/of
- zich aantoonbaar actief inzet op het gebied van de soortenbescherming en is aangesloten bij en werkzaam voor de daarvoor in Nederlands bestaande organisaties (zoals bijvoorbeeld Zoogdierverseniging, RAVON, Stichting Das en Boom, Vogelbescherming Nederland, Vlinderstichting, Natuurhistorisch Genootschap, KNNV, NJN, IVN, EIS Nederland, FLORON, SOVON, STONE, Staatsbosbeheer, Natuurmonumenten, De Landschappen en Stichting Beheer Natuur en Landelijk gebied; en/of zich aantoonbaar actief inzet op het gebied van de monitoring en/of bescherming.

14. De oorspronkelijke verblijfplaats dient ongeschikt gemaakt te worden met één of een combinatie van de onderstaande methodes:
- met 'exclusion flaps';
 - creëren van tocht. Tocht dient gecreëerd te worden door gaten te maken in de muren, de hoeken van de panden te verwijderen of door het handmatig verwijderen van dakranden/boeiboorden. Het maken van tochtgaten dient op de minst belastende manier voor de gewone dwergvleermuis te gebeuren.
- Het ongeschikt maken van de verblijfplaats dient alleen uitgevoerd te worden wanneer de avondtemperaturen voor een aantal dagen aaneengesloten minimaal 10°C zijn.
- Het ongeschikt maken dient in aanwezigheid van een deskundige plaats te vinden. Bij het ongeschikt maken dient voorkomen te worden dat de aangetroffen soorten zich elders in de planlocatie vestigen.
15. Na het ongeschikt maken, maar vóór de uitvoering van andere werkzaamheden, dient het plangebied gecontroleerd te worden op de aanwezigheid van vleermuizen. De controlerende dient plaats te vinden door een deskundige met behulp van een batdetector.
16. De controlerende dient plaats te vinden binnen het actieve seizoen van de ruige dwergvleermuis, welke globaal loopt van april tot en met oktober. Afhankelijk van de temperatuur en de periode dient de controlerende in de ochtend of in de avond te worden uitgevoerd, zoals hieronder aangegeven:
- Ochtendtemperatuur < 10° Celsius: avond
 - Ochtendtemperatuur > 10° Celsius: ochtend of avond
- De geschiktheid van het moment van de controlerende dient door een deskundige te worden bepaald.
17. Maximaal twee dagen voorafgaande aan de werkzaamheden dienen de maatregelen, genoemd in voorschrift 14, welke genomen zijn ten behoeve van het ongeschikt maken van de huidige verblijfplaats gecontroleerd te worden. Indien de maatregelen niet meer functioneel zijn, kan de aanwezigheid van vleermuizen niet worden uitgesloten. Er dienen dan extra maatregelen genomen te worden om de gebouwen ongeschikt te maken en de controlerende, zoals benoemd in voorschrift 16, in het actieve seizoen van de ruige dwergvleermuis dient te worden herhaald. De werkzaamheden dienen uitgesteld te worden totdat uit de controlerende blijkt dat er geen soorten meer aanwezig zijn.
18. Van alle controlerendes dient verslaglegging plaats te vinden met minimaal de volgende gegevens:
- Datum, tijdstip en locatie van controlerende(s);
 - Aantal waargenomen exemplaren per soort in en in de omgeving van het plangebied;
 - Namen van de betrokken deskundigen;
 - Klimatologische omstandigheden.
- De rapportage dient op verzoek te worden getoond aan de daartoe bevoegde toezichthouders of opsporingsambtenaren.
19. Op de locaties zoals weergegeven in bijlage 4 dienen minimaal vier permanente inbouwkasten voor de ruige dwergvleermuis gerealiseerd te worden.
20. De tijdelijke verblijfplaatsen dienen jaarlijks door een deskundige gecontroleerd te worden. Indien er gebreken zijn, dienen de kasten onderhouden of vervangen te worden. Hierbij dient voorkomen te worden dat soorten worden verwond of verstoord.
21. De ontheffinghouder dient de alternatieve tijdelijke verblijven minimaal één actief seizoen gelijktijdig met de alternatieve permanente kasten te laten hangen.
22. Voorafgaande aan het verwijderen van de tijdelijke verblijfplaatsen dient een deskundige te controleren of de tijdelijke verblijfplaatsen verlaten zijn. Indien de tijdelijke verblijfplaatsen in gebruik zijn, dienen deze te blijven hangen totdat deze zelfstandig zijn verlaten.
23. De tijdelijke en permanente verblijfplaatsen dienen te voldoen aan de vereisten zoals gesteld in het kennisdocument 'Ruige dwergvleermuis *Pipistrellus nathusii*, Versie 1.0, juli 2017, van BIJ12'. Zodoende dienen de verblijfplaatsen in ieder geval op drie meter hoogte, met een vrije aanvliegroute en vrije vliegruimte, vrij van predatoren, kunstlicht en verstoring gerealiseerd te worden.

Geldigheid

De ontheffing geldt voor de periode vanaf van de datum van verzending tot en met 1 juli 2025.

Inhoudsopgave

- A. Onderwerp aanvraag**
- B. Wettelijk kader**
- C. Inhoudelijke beoordeling aanvraag**
- D. Slotoverwegingen**
- E. Procedure en samenhangende besluiten**
- F. Kennisgeving**

A. Onderwerp aanvraag

Het project betreft de sloop van het voormalig schoolgebouw 'Jac. P. Thijsseschool' aan de Keesomlaan 15 te Den Burg, ten behoeve van nieuwbouw van een nieuw cultuurcentrum.

Binnen het plangebied, zoals weergegeven in bijlage 1 bij dit besluit, is door middel van onderzoek een paarverblijfplaats van de ruige dwergvleermuis aangetoond, op de locatie zoals weergegeven in bijlage 2 bij dit besluit. Door de geplande sloopwerkzaamheden zal deze verblijfplaats verdwijnen. Om negatieve effecten van de werkzaamheden op de ruige dwergvleermuis te beperken, worden maatregelen voorgesteld. Het betreffen maatregelen die zien op de beschikbaarheid van tijdelijke en permanente alternatieve nestplaatsen in de directe omgeving van het te slopen gebouw en het nieuw te bouwen cultuurcentrum, op de locatie zoals weergegeven in bijlage 3 en 4 bij dit besluit. Alsook het voorafgaand ongeschikt maken van de huidige verblijfplaats in het actieve seizoen, maar buiten de meest kwetsbare periode van de ruige dwergvleermuis.

Echter, ondanks alle maatregelen kunt u niet voorkomen dat verbodsbepalingen van de Wnb worden overtreden. Om die reden wordt voor bovenstaande werkzaamheden ontheffing gevraagd van de Wnb.

B. Wettelijk kader

Soorten van de Habitatrichtlijn

De ruige dwergvleermuis is opgenomen in bijlage IV van de Europese Habitatrichtlijn, dier- en plantensoorten van communautair belang die strikt moeten worden beschermd. Daarnaast is ruige dwergvleermuis opgenomen in bijlage II bij het Verdrag van Bern. Op grond van artikel 3.5 van de Wnb is het onder meer verboden in het wildlevende van soorten genoemd in bijlage IV, onderdeel a, bij de Habitatrichtlijn bijlage II bij het Verdrag van Bern in hun natuurlijk verspreidingsgebied:

Op grond van artikel 3.8 van de Wnb kunnen Gedeputeerde Staten ontheffing verlenen van verboden als bedoeld in artikel 3.5 of artikel 3.6, tweede lid, ten aanzien van van daarbij aangewezen soorten, dan wel ten aanzien van de voortplantingsplaatsen, rustplaatsen of eieren van dieren van daarbij aangewezen soorten. Een ontheffing wordt uitsluitend verleend, indien er geen andere bevredigende oplossing bestaat, dat er niet bij of krachtens enig ander artikel van deze wet vrijstelling is of kan worden verleend, dat er geen afbreuk wordt gedaan aan het streven de populaties van de betrokken soort in hun natuurlijke verspreidingsgebied in een gunstige staat van instandhouding te laten voortbestaan, en zij nodig is op grond van een in de wet genoemd belang. Te weten:

- in het belang van de bescherming van de wilde flora of fauna, of in het belang van de instandhouding van de natuurlijke habitats;
- ter voorkoming van ernstige schade aan met name de gewassen, veehouderijen, bossen, visgronden, wateren of andere vormen van eigendom;
- in het belang van de volksgezondheid, de openbare veiligheid of andere dwingende redenen van groot openbaar belang, met inbegrip van redenen van sociale of economische aard en met inbegrip van voor het milieu wezenlijke gunstige effecten;
- voor onderzoek en onderwijs, repopulatie of herintroductie van deze soorten, of voor de daartoe benodigde kweek, met inbegrip van de kunstmatige vermeerdering van planten, of
- om het onder strikt gecontroleerde omstandigheden mogelijk te maken op selectieve wijze en binnen bepaalde grenzen een beperkt, bij de ontheffing of vrijstelling vastgesteld aantal van bepaalde dieren van de aangewezen soort te vangen of onder zich te hebben, onderscheidenlijk een beperkt bij de ontheffing of vrijstelling vastgesteld aantal van bepaalde planten van de aangewezen soort te plukken of onder zich te hebben.

Tot voortplantings- of rustplaatsen als bedoeld in artikel 3.5, lid 4 van de Wnb worden locaties gerekend waarin zich kraamkolonies, paarverblijven, overwinteringsplaatsen en verblijven van groepen mannetjes bevinden, afhankelijk van de soort. Essentiële migratie- en vliegroutes en foerageergebieden die van belang zijn voor de instandhouding van een voortplantings- of rustplaats van de soort op populatieniveau, vallen hier ook onder. Daarnaast vallen ook tijdelijke, seizoensgebonden, verblijfplaatsen (bijvoorbeeld hollen) of standplaatsen die van belang zijn voor de gunstige staat van instandhouding van een soort op populatieniveau hieronder.

C. Inhoudelijke beoordeling aanvraag

Andere bevredigende oplossing

De sloopwerkzaamheden zijn specifiek gepland voor het voormalig schoolgebouw 'Jac. P. Thijsseschool' en zijn derhalve locatie specifiek. Een andere locatie is om die reden niet van toepassing. Renoveren is overwogen, maar niet gewenst gezien de ongelukkige vorm en indeling. Tevens zal, naar uw zeggen, bij een ingrijpende renovatie de paarverblijfplaats van de ruige dwergvleermuis alsnog verdwijnen. Niets doen is niet overwogen gezien het gebouw dan verder in verval zal raken en risico's zal opleveren voor de openbare veiligheid. Bij verder verval is uw verwachting dat de paarverblijfplaats ook ongeschikt zal worden.

Met het bovenstaande heeft u naar uw oordeel onderbouwd dat er geen andere bevredigende oplossing is voor de geplande werkzaamheden. Wij stemmen in met de door u gegeven onderbouwing van de afwezigheid van andere bevredigende oplossingen.

Belang van de ingreep

U heeft ontheffing van verbodsbepalingen aangevraagd op grond van het belang:

- in het belang van de volksgezondheid, de openbare veiligheid of andere dwingende redenen van groot openbaar belang, met inbegrip van redenen van sociale of economische aard en met inbegrip van voor het milieu wezenlijke gunstige effecten.

Het gebouw dateert uit 1954 en voldoet daarmee niet aan de huidige duurzaamheidseisen. Het gebouw is in vervallen staat en daardoor niet meer in gebruik. Het laten staan van het pand in deze staat zal naar uw zeggen leiden tot onveilige situaties waarbij de openbare veiligheid niet kan worden gewaarborgd. In verband met het verval van het gebouw en het gebrek aan een nieuwe functie van het plangebied is er sloop en nieuwbouw beoogd. De nieuwbouw zal de functie van cultureel centrum vervullen. Dit was tevens de functie totdat het gebouw uit veiligheidsoverwegingen is verlaten. De functie van cultuurcentrum is nu geherbergd in een voormalig zeevaardersschool in Den Burg, welke omwille van asbestsanering ook niet meer in gebruik kan worden genomen.

Gelet op het voorgaande zijn wij van oordeel dat het voornoemde belang voldoende onderbouwd is.

Staat van instandhouding

De ruige dwergvleermuis komt vrij algemeen voor in Nederland, met een zwaartepunt in het noordwesten van Nederland². De landelijke staat van instandhouding van de ruige dwergvleermuis is als gunstig beoordeeld, waarbij zowel het verspreidingsgebied, de populatie, het leefgebied en het toekomstperspectief als gunstig is beoordeeld³. Naar uw zeggen blijkt uit eigen data en data van de laatste jaren uit NDFF dat de soort op Texel algemeen voor komt. Binnen het plangebied is één paarverblijfplaats van de ruige dwergvleermuis waargenomen, op de locatie zoals weergegeven in bijlage 2 bij dit besluit. Waarschijnlijk bevindt de huidige verblijfplaats zich onder de dakpannen aan de noordwestelijke zijde van het pand. Deze verblijfplaats zal door de werkzaamheden verloren gaan.

Om negatieve effecten van de werkzaamheden op de soort tot een minimum te beperken stelt u maatregelen voor zoals beschreven in het bij de aanvraag gevoegde rapport 'Activiteitenplan beschermde soorten Keesomlaan 15 te Den Burg' van 26 november 2022.

² <https://www.vleermuizenindestad.nl/ruige-dwergvleermuis>

³ Staat van instandhouding soorten en habitattypen Habitatrichtlijn en trends Vogelrichtlijn, 2007-2012, d.d. 7 december 2017, Compendium voor de Leefomgeving, bron: <https://www.clo.nl/indicatoren/nl1604-svi-nederland>

De huidige verblijfplaats zal voorafgaand aan de werkzaamheden ongeschikt worden gemaakt, door middel van het verwijderen van dakpannen in de actieve periode, maar buiten de meest kwetsbare periode van de ruige dwergvleermuis. Voorafgaand aan de sloop zijn er tijdelijke maatregelen aangeboden door een vijftal vleermuiskasten aan bomen, zoals weergegeven in bijlage 3 bij dit besluit, te plaatsen. In de beoogde nieuwbouw worden minimaal vier inbouwkasten aan verschillende zijden van het gebouw gerealiseerd, zoals weergegeven in bijlage 4 bij dit besluit.

De door u voorgestelde maatregelen zijn grotendeels voldoende. Ter aanvulling hebben wij extra voorschriften opgenomen. Wanneer de werkzaamheden worden uitgevoerd conform de door u voorgestelde maatregelen en de aanvullende voorschriften wordt voorkomen dat de werkzaamheden afbreuk doen aan het streven de populaties van de soort in hun natuurlijke verspreidingsgebied in een gunstige staat van instandhouding te laten voortbestaan.

Zorgplicht

Voor de soort waarvoor wij u ontheffing verlenen, bent u gehouden aan de in de ontheffing opgenomen voorschriften. Voor alle soorten echter, geldt de zorgplicht ex artikel 1.11 van de Wnb, die van toepassing is op zowel beschermde als onbeschermde dier- en plantensoorten, ongeacht vrijstelling of ontheffing. Op grond hiervan dient u zoveel als redelijkerwijs mogelijk is nadelige gevolgen voor deze soorten te voorkomen.

Gesignaleerde soorten

Wij willen u erop wijzen dat in het bij de aanvraag gevoegde natuurwaardenonderzoek melding wordt gemaakt van de (mogelijke) aanwezigheid van de gewone dwergvleermuis en laatvlieger in of in de nabije omgeving van het plangebied. U heeft er echter voor gekozen om voor deze soort geen ontheffing aan te vragen. Wij willen u er, wellicht ten overvloede, op wijzen dat wanneer u bij uitvoering van de werkzaamheden verbodsbepalingen ten aanzien van deze soort dreigt te overtreden, u de werkzaamheden dient stil te leggen en alsnog ontheffing voor deze soort dient aan te vragen.

Vogels

U dient gedurende de werkzaamheden rekening te houden met het broedseizoen van vogels. Verstoring van broedgevallen van vogels dient te worden voorkomen. Voor de in het plangebied te verwachten vogelsoorten kan dit plaatsvinden door werkzaamheden buiten de broedperiode van aanwezige soorten uit te voeren. Tevens kunnen voorbereidende maatregelen worden getroffen om te voorkomen dat vogels tot broeden kunnen komen binnen het plangebied. Wij wijzen u erop dat voor het broedseizoen geen standaardperiode wordt gehanteerd in het kader van de Wnb. Van belang is of een broedgeval aanwezig is, ongeacht de periode.

E. Slotoverwegingen

Wij wijzen u erop dat als u werkzaamheden inclusief de mitigatie en compensatie niet conform de aanvraag uitvoert, zonder daarvoor een ontheffing of goedkeuring te hebben verkregen, u mogelijk in overtreding bent van de Wnb. Wij kunnen dan door middel van de oplegging van een last onder dwangsom dan wel door middel van bestuursdwang de met de wet strijdige situatie beëindigen. Dit kan in uw geval betekenen dat de werkzaamheden ten behoeve van bovengenoemd project geheel of gedeeltelijk worden stilgelegd totdat weer wordt voldaan aan het bij of krachtens de Wnb bepaalde (dit zijn de bestuursrechtelijke sancties). Ook kunnen strafrechtelijke sancties worden opgelegd.

Verloop termijn ontheffing

Indien blijkt dat de in de ontheffing gestelde termijn niet voldoende is om de werkzaamheden waarop de ontheffing betrekking heeft uit te voeren, dient u, zeker vijf maanden voor het verstrijken van deze termijn een nieuwe aanvraag in te dienen. Dit voorkomt onnodige vertraging van het project.

F. Procedure en samenhangende besluiten

De voorbereiding van deze ontheffing heeft plaatsgevonden overeenkomstig het bepaalde in de Wnb en de daarvoor relevante artikelen van de Algemene wet bestuursrecht. Wij wijzen u erop dat uw aanvraag betrekking heeft op een activiteit waarvoor mogelijk ook op grond van andere wet- en regelgeving een besluit nodig is. Tevens kunnen er overige belemmeringen zijn in het kader van ruimtelijke belangen.

G. Kennisgeving

Dit besluit wordt door ons geplaatst op www.officiëlebe bekendmakingen.nl.

Meer informatie

Heeft u nog vragen? Neemt u dan contact op met de [REDACTED] [REDACTED] via 088 102 13 00 of [REDACTED]@odnhn.nl. Wij verzoeken u hierbij het zaaknummer te vermelden.

Hoogachtend,



olland,

Afdelingsmanager Regulering Leefomgeving
Omgevingsdienst Noord-Holland Noord (OD NHN)

Bijlage(n):

- bijlage 1: Locatie plangebied
- bijlage 2: Paarverblijfplaats ruige dwergvleermuis
- bijlage 3: Tijdelijke maatregel
- bijlage 4: Permanente maatregel

Kopie aan:

- Afdeling toezicht en handhaving ODNHN
- Noordkop Groen

Rechtsbescherming

U en andere belanghebbenden die het niet eens zijn met dit besluit, kunnen binnen 6 weken, gerekend vanaf de dag na datum van verzending van dit besluit, een bezwaarschrift indienen bij gedeputeerde staten van Noord-Holland, ter attentie van de secretaris van de Hoor- en adviescommissie, Postbus 3007, 2001 DA HAARLEM.

Het bezwaarschrift moet in ieder geval het volgende bevatten:

- uw naam, adres, postcode en woonplaats;
- de datum;
- over welk besluit het gaat (u kunt het beste een kopie van dit besluit bijsluiten);
- de redenen waarom u het niet eens bent met het besluit;
- uw handtekening.

U kunt ook digitaal een bezwaarschrift indienen bij gedeputeerde staten van Noord-Holland. Kijkt u daarvoor op: https://www.noord-holland.nl/Loket/Bezwaar_en_klachten. Voor het indienen van een digitaal bezwaarschrift moet u wel beschikken over een elektronische handtekening (DigiD).

Het indienen van een bezwaarschrift schorst de werking van dit besluit niet. Indien onverwijld spoed dit vereist, kunt u de voorzieningenrechter van de Rechtbank Noord-Holland, Sectie bestuursrecht, Postbus 1621, 2003 BR HAARLEM vragen om een voorlopige voorziening te treffen. U kunt het verzoekschrift ook digitaal bij de rechtbank indienen via <http://loket.rechtspraak.nl/bestuursrecht>. Daarvoor moet u wel beschikken over een elektronische handtekening (DigiD). Voor meer informatie verwijzen wij naar www.rechtspraak.nl. Voor de behandeling van het verzoek wordt griffierecht geheven.

De provincie wil bezwaren tegen besluiten graag op informele wijze behandelen. Als uw bezwaar in aanmerking komt voor deze informele behandeling nemen wij op korte termijn telefonisch contact met u op. In verband hiermee verzoeken wij u om in uw bezwaarschrift het telefoonnummer te vermelden waarop u overdag bereikbaar bent. Voor meer informatie over de informele behandeling kunt u telefonisch contact opnemen met provincie Noord-Holland.

Bijlage 1 Locatie plangebied



A. Plangebied

Bijlage 2 Aangetroffen paarverblijfplaats ruige dwergvleermuis



- A. De verblijfplaats bevindt zich vermoedelijk te midden van de geclusterde gele stippen, onder een dakpan

Bijlage 3 Tijdelijke maatregelen



A. Locatie vleermuiskasten (groene stippen)



B. Locatie vleermuiskasten (rode cirkels)

Bijlage 4 Permanente maatregelen

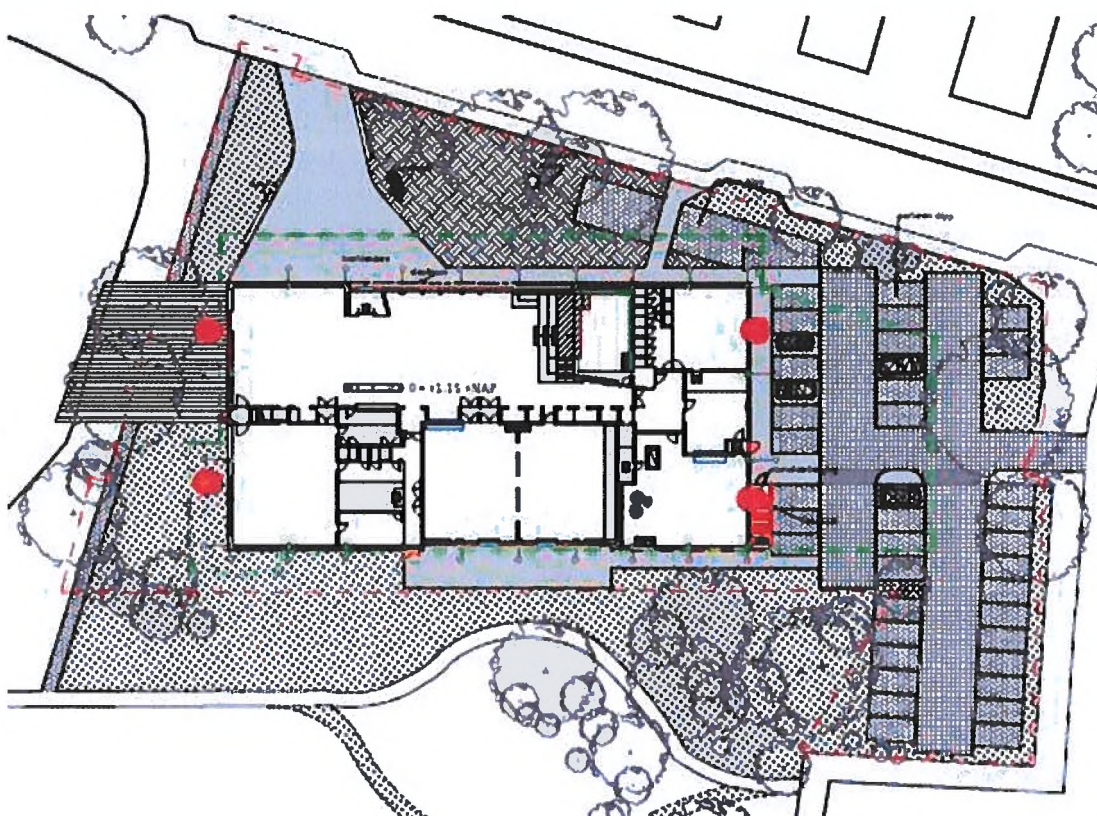

A. Permanente inbouwkasten (rode stippen)

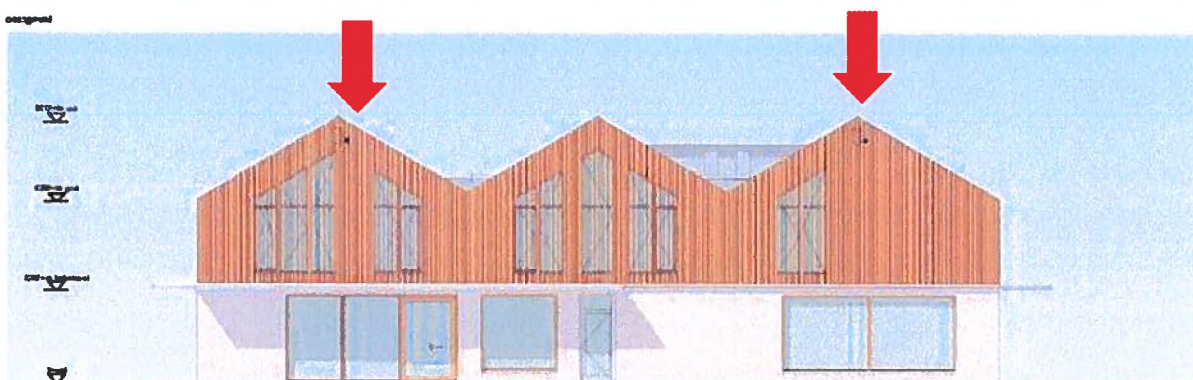
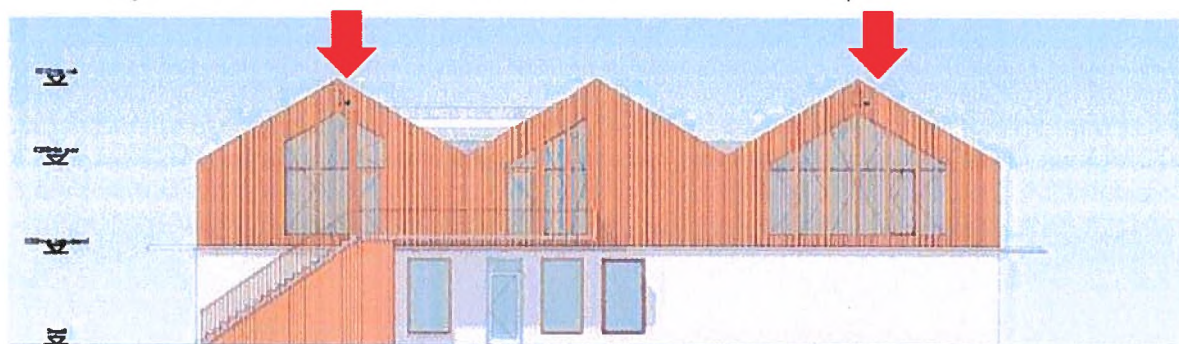

B. Permanente inbouwkasten (rode pijlen)

