

Reddyn B.V.
T.a.v. [REDACTED]
Postbus 50
6929 AB DUIVEN

VERZONDEN - 8 MEI 2023

Zaaknummer : OD.389485/DMS389485
Behandelaar : de [REDACTED]
Betreft : Wnb aanvraag ontheffing ruimtelijke ingrepen
Locatie : Papaverweg 50, Amsterdam

Geachte [REDACTED],

Op 7 december 2022 hebben wij uw aanvraag voor een ontheffing als bedoeld in artikel 3.3 van de Wet natuurbescherming (hierna: Wnb) ontvangen. Op 14 april en 19 april 2023 heeft u op ons verzoek om informatie aanvullende gegevens toegezonden. De aanvraag heeft betrekking op de uitbreiding van het elektriciteitsverdeelstation Noord aan de Papaverweg 50 in Amsterdam. Voor deze werkzaamheden wordt door de initiatiefnemer, Reddyn B.V. te Duiven, ontheffing gevraagd van de verbodsbepalingen genoemd in:

- artikel 3.1, lid 2 van de Wnb, voor zover het betreft het opzettelijk vernielen, beschadigen of wegnemen van nesten, rustplaatsen en eieren van de huismus (*Passer domesticus*).
- artikel 3.1, lid 4 van de Wnb, voor zover het betreft het opzettelijk storen van exemplaren van de huismus (*Passer domesticus*).

De ontheffing is aangevraagd voor de periode van 8 december 2022 tot en met 31 december 2025. De aanvraag is geregistreerd onder zaaknummer OD.389485/DMS389485.

Besluit

Wij besluiten om op grond van artikel 3.3 van de Wnb aan Reddyn B.V. te Duiven ontheffing te verlenen van:

- artikel 3.1, lid 2 van de Wnb, voor zover het betreft het opzettelijk vernielen, beschadigen of wegnemen van nesten en rustplaatsen van de huismus.

ten behoeve van de uitbreiding van het elektriciteitsverdeelstation Noord aan de Papaverweg 50 te Amsterdam.

Wij besluiten om op grond van artikel 3.3 van de Wnb aan Reddyn B.V. geén ontheffing te verlenen van de volgende verbodsbepaling:

- artikel 3.1, lid 4 van de Wnb, voor zover het betreft het opzettelijk storen van exemplaren van de huismus.

Voorschriften en beperkingen

Aan dit besluit verbinden wij op grond van artikel 5.3, eerste, tweede en derde lid van de Wnb de navolgende voorschriften en beperkingen. Op grond van artikel 5.4, eerste en derde lid, Wnb kan de ontheffing worden ingetrokken als in strijd met de ontheffing of de voorschriften wordt gehandeld. Tevens is dan sprake van een economisch delict.

Algemene voorschriften

1. De ontheffing wordt slechts voor de hierboven genoemde soort en beschreven verboden handelingen verleend.
2. Deze ontheffing geldt alleen voor de werkzaamheden die conform de aanvraag worden uitgevoerd, voor zover in deze ontheffing zelf niet anders is aangegeven.
3. Onder werkzaamheden wordt verstaan alle handelingen die het projectgebied aantasten inclusief de voorbereidende werkzaamheden (inclusief asbestsanering), werkzaamheden die dienen tot het ongeschikt maken van leefgebied, mitigerende en compenserende activiteiten.
4. De ontheffinghouder dient onverwijld contact op te nemen met Omgevingsdienst Noord-Holland Noord indien bij het uitvoeren van de werkzaamheden van het project andere beschermde soorten dan de genoemde worden aangetroffen of andere handelingen of werkzaamheden dan bedoeld in voorschriften 1 en 2 noodzakelijk zijn.
5. Indien de mitigerende/compenserende maatregelen niet worden toegepast zoals in dit besluit is weergegeven en/of als de ontheffinghouder voornemens is om de werkzaamheden of de planning van de werkzaamheden niet conform de aanvraag uit te voeren, dient contact opgenomen te worden met de Omgevingsdienst Noord-Holland Noord.
6. Deze ontheffing kan uitsluitend gebruikt worden door (medewerkers van) de ontheffinghouder of in opdracht van de ontheffinghouder handelende (rechts-)personen. De ontheffinghouder blijft daarbij verantwoordelijk en aansprakelijk voor de juiste naleving van deze ontheffing.
7. Tijdens de uitvoering van de werkzaamheden dient een afschrift van deze ontheffing op de locatie van de werkzaamheden aanwezig te zijn en op verzoek te worden getoond aan de daartoe bevoegde toezichthouders of opsporingsambtenaren. De genoemde ontheffing mag langs elektronische weg, leesbaar worden getoond.
8. De werkzaamheden en voorschriften dienen te worden uitgevoerd onder begeleiding van een deskundige¹ op het gebied van de soorten waarvoor ontheffing is verleend.
9. De ontheffinghouder dient een ecologisch werkprotocol op te (laten) stellen waarin de in de ontheffing genoemde voorschriften zijn opgenomen. Alle betrokken partijen, met name ook de uitvoerenden op de bouw- of projectlocatie, dienen van het werkprotocol op de hoogte gesteld te worden.

Meldingsplicht

10. De ontheffinghouder dient minimaal 5 werkdagen voorafgaand aan de werkzaamheden de start van de werkzaamheden te melden bij de Omgevingsdienst Noord-Holland Noord. De melding dient plaats te vinden via het digitale meldformulier 'Formulier start ruimtelijke ingreep' op de website van de OD NHN. Met de melding dient u ook het ecologisch werkprotocol mee te sturen.

Specifieke voorschriften

11. De ontheffinghouder dient op de locaties zoals aangegeven in bijlage 3 alternatief leefgebied voor de huismus te realiseren. Het alternatief leefgebied dient qua oppervlakte minimaal 1:1 te worden gecompenseerd.
12. Het alternatief leefgebied, zoals genoemd in voorschrift 11, dient te bestaan uit een combinatie van inheemse struiken en groenblijvende heesters zoals vuurdoorn, meidoorn, gelderse roos, braam, klimop, liguster, wingerd en haagbeuk. De beplanting dient minimaal 2 meter hoog te zijn op het moment van aanplanten met een onderlinge afstand van maximaal één meter tussen de struiken en in driehoeksverband² te worden aangelegd.

¹ Het bevoegd gezag verstaat onder een ecologisch deskundige een persoon die voor de situatie en soorten ten aanzien waarvan hij of zij gevraagd is te adviseren en/of begeleiden, aantoonbare ervaring en kennis heeft op het gebied van soortspecifieke ecologie. De ervaring en kennis dient te zijn opgedaan doordat de ecologisch deskundige:

- op een HBO-, dan wel of universitaire niveau een opleiding heeft genoten, met als zwaartepunt (Nederlandse) ecologie; en/of
- op MBO niveau een opleiding heeft afgerond, met als zwaartepunt de Wet natuurbescherming, soortenherkenning en zorgvuldig handelen ten opzichte van die soorten; en/of
- als ecofoon werkzaam is voor een ecologisch adviesbureau, zoals bijvoorbeeld een bureau dat is aangesloten bij het Netwerk Groene Bureaus; en/of
- zich aantoonbaar actief inzet op het gebied van de soortenbescherming en is aangesloten bij en werkzaam voor de daarvoor in Nederlands bestaande organisaties (zoals bijvoorbeeld Zoogdierverseniging, RAVON, Stichting Das en Boom, Vogelbescherming Nederland, Vlinderstichting, Natuurhistorisch Genootschap, KNNV, NJN, IVN, EIS Nederland, FLORON, SOVON, STONE, Staatsbosbeheer, Natuurmonumenten, De Landschappen en Stichting Beheer Natuur en Landelijk gebied) en/of zich aantoonbaar actief inzet op het gebied van de monitoring en/of bescherming.

² <https://www.ecopedia.be/pagina/plantverband>

13. De ontheffinghouder dient ten behoeve van dekkings- en foerageermogelijkheden voor de huismus, op de locaties zoals aangegeven in bijlage 3, groenblijvende gevelbegroeiing zoals klimop en vuurdoorn te realiseren door;
 - a. de gevelbegroeiing tegen de bestaande betonnen erfafscheiding te plaatsen of;
 - b. de gevelbegroeiing te bevestigen op een ondersteunende constructie op minimaal 1,0 meter van de huidige erfafscheiding te plaatsen. De ondersteunde constructie (zoals hardhoutenpalen met schapengaas, staaldraad of betongaas) dient technisch voldoende aansluiten bij de typebeplanting en een permanent karakter te hebben.De gevelbegroeiing dient minimaal 2 meter hoog te zijn op het moment van aanplanten. Er dient minimaal één struik per m² te worden aangeplant.
14. De ontheffinghouder dient de ruigte in de noordwesthoek van het projectgebied, op de locaties zoals aangegeven in bijlage 3, te verlengen met 20 meter. De breedte dient gelijk te zijn aan de huidige ruigtestrook. De ruigte strook dient te worden ingezaaid met een kruidenrijk grasmengsel en soorten die gunstig zijn voor de huismus zoals straatgras, herderstasje en weegbree.
15. De ontheffinghouder dient bij de inrichting van de rest van het terrein rekening te houden met bomen die specifiek voor de huismus aantrekkelijk zijn zoals inheemse boomsoorten met bessen of noten waar voldoende eiwitrijk voedsel te vinden is.
16. Het alternatief leefgebied dient minimaal drie maanden voor het verwijderen van het huidige leefgebied en de start van de werkzaamheden aanwezig te zijn.
17. Het huidige leefgebied en het alternatieve leefgebied dienen minimaal drie maanden na de realisatie van het alternatieve leefgebied naast elkaar aanwezig zijn.
18. Het huidige leefgebied van de huismus dient globaal te worden verwijderd wanneer er geen periode van vorst is, zodat dit plaatsvindt buiten de kwetsbare perioden van de huismus, zijnde:
 - Periode van vorst³
19. Indien planten en/of struiken niet binnen een jaar aanslaan dient de ontheffinghouder een gelijk aantal planten en/of struiken aan te planten met een minimale hoogte van 2 meter.
20. Het alternatief leefgebied dient na oplevering van het project permanent behouden en functioneel te blijven en opgenomen te worden in het reguliere beheer en onderhoud van het terrein.
21. Het alternatief leefgebied voor de huismus dient gerealiseerd te worden conform de vereisten zoals opgenomen in het Kennisdocument Huismus *Passer domesticus*, Versie 2.0, juni 2022, van BIJ12. Zodoende dient er in de directe omgeving:
 - a. Voldoende dekking te zijn door hoogopgaand groen te behouden of te realiseren;
 - b. Voldoende geschikt voedsel en potentiële slaapplekken beschikbaar te zijn;
 - c. Voldoende drinkwater behouden te blijven of te realiseren;
 - d. Voldoende mogelijkheid voor het nemen van stofbaden te zijn door zandige plekken te behouden of te realiseren.

Geldigheid

De ontheffing geldt voor de periode vanaf de datum van verzending tot en met 31 december 2025.

Overwegingen

Inhoudsopgave

- A. Onderwerp aanvraag**
- B. Wettelijk kader**
- C. Inhoudelijke beoordeling aanvraag**
- D. Slotoverwegingen**
- E. Procedure en samenhangende besluiten**
- F. Kennisgeving**

³ Er is sprake van een vorstperiode als vijf dagen achtereenvolgend de gemiddelde temperatuur (gemeten over een etmaal) beneden het vriespunt ligt.

A. Onderwerp aanvraag

De initiatiefnemer is voornemens het elektriciteitsverdeelstation Noord Papaverweg in Amsterdam uit te breiden. Het elektriciteitsverdeelstation Noord aan de Papaverweg zit aan de maximale capaciteit. Om verdere groei in het noordelijke stadsdeel mogelijk te maken is uitbreiding van het verdeelstation nodig. Het elektriciteitsverdeelstation wordt uitgebreid met twee 10 kV-vleugels en drie 150/10 kV-transformatoren van in totaal 159 MVA. De aanvang van de werkzaamheden zijn gepland voor het najaar van 2023.

Om ruimte te maken voor deze uitbreiding moeten verschillende bomen en struiken worden gerooid op het aangrenzende perceel aan de Papaverweg 50. Daarnaast is het nodig om hier in de bodem te graven om nieuwe kabels aan te leggen.

De struiken binnen het projectgebied zijn onderdeel van essentieel leefgebied van de huismus. Daarnaast worden de bomen in het projectgebied mogelijk gebruikt om te foerageren. Door het verwijderen van de bomen en struiken gaat essentieel leefgebied voor de huismus verloren.

Er worden maatregelen genomen om elders op het perceel alternatief leefgebied aan te planten ten behoeve van de huismus. Het alternatieve groen wordt binnen 100 meter van de huidige bramenstruik aangeplant. De werkzaamheden worden buiten de meest kwetsbare periode van de huismus uitgevoerd.

Echter, ondanks alle maatregelen kunt u niet voorkomen dat verbodsbepalingen van de Wnb worden overtreden. Om die reden wordt voor bovenstaande werkzaamheden ontheffing gevraagd van de Wnb.

B. Wettelijk kader

Soorten van de Vogelrichtlijn

De huismus is een beschermde vogelsoort als bedoeld in artikel 1 van de Europese Vogelrichtlijn. De richtlijn ziet op de bescherming van individuele vogels, hun eieren, hun nesten en hun leefgebieden. Op grond van artikel 3.1 van de Wnb is het verboden van nature in Nederland in het wild levende vogels van soorten als bedoeld in artikel 1 van de Vogelrichtlijn:

- opzettelijk te doden of te vangen (artikel 3.1, lid 1);
- opzettelijk nesten, rustplaatsen en eieren te vernielen of te beschadigen, of nesten van vogels weg te nemen (artikel 3.1, lid 2);
- eieren van vogels te rapen en deze onder zich te hebben (artikel 3.1, lid 3);
- opzettelijk te storen (artikel 3.1, lid 4).

Het verbod, bedoeld in artikel 3.1, vierde lid, is niet van toepassing indien de storing niet van wezenlijke invloed is op de staat van instandhouding van de desbetreffende vogelsoort.

Op grond van artikel 3.3 van de Wnb kunnen Gedeputeerde Staten ontheffing verlenen van verboden als bedoeld in artikel 3.1 of artikel 3.2, zesde lid, ten aanzien van vogels van daarbij aangewezen soorten, dan wel ten aanzien van hun nesten, rustplaatsen of eieren. Een ontheffing wordt uitsluitend verleend, indien er geen andere bevredigende oplossing bestaat, dat er niet bij of krachtens enig ander artikel van deze wet vrijstelling is of kan worden verleend, de maatregelen niet leiden tot verslechtering van de staat van instandhouding van de desbetreffende soort, en zij nodig is op grond van een in de wet genoemd belang. Te weten:

- in het belang van de volksgezondheid of de openbare veiligheid;
- in het belang van de veiligheid van het luchtverkeer;
- ter voorkoming van belangrijke schade aan gewassen, vee, bossen, visserij of wateren;
- ter bescherming van flora of fauna;
- voor onderzoek of onderwijs, het uitzetten of herinvoeren van soorten, of voor de daarmee samenhangende teelt, of
- om het vangen, het onder zich hebben of elke andere wijze van verstandig gebruik van bepaalde vogels in kleine hoeveelheden selectief en onder strikt gecontroleerde omstandigheden toe te staan.

Het nest van een vogel is de plaats of ruimte die een vogel gebruikt voor het leggen en uitbroeden van de eieren en, voor zover het geen nestvlieders betreft, het grootbrengen van de jongen. In de context van artikel 3.1, tweede lid van de Wnb moet onder nest ook de inhoud en de functionele omgeving daarvan, voor zover het broedsucces van vogels daarvan afhankelijk is, worden begrepen. Daartoe zijn alle activiteiten begrepen die het broedsucces negatief beïnvloeden of teniet doen. Artikel 3.1, tweede lid van de Wnb is gedurende het broedseizoen van toepassing op alle in gebruik zijnde nesten van vogels. De meeste vogels maken elk broedseizoen een nieuw nest of zijn in staat een nieuw nest te maken en gebruiken hun nest niet als vaste rust- of verblijfplaats. Dergelijke nesten voor eenmalig gebruik genieten buiten het broedseizoen niet de bescherming van artikel 3.1, tweede lid van de Wnb.

Nesten van huismus vallen ook buiten het broedseizoen onder de definitie van 'vaste rust- of verblijfplaatsen' in artikel 3.1 lid 2 van de Wnb. Deze nesten zijn daarom, voor zover ze niet permanent verlaten zijn, jaarrond beschermd.

C. Inhoudelijke beoordeling aanvraag

Andere bevredigende oplossing

De werkzaamheden kunnen niet elders worden uitgevoerd omdat het gaat om de uitbreiding van een bestaand onderstation dat vaststaat op deze locatie. Een uitbreiding van de capaciteit op een andere locatie zou het probleem in Amsterdam-Noord niet oplossen.

De uitbreiding van het onderstation is niet zodanig vorm te geven dat het huidige functionele leefgebied van de huismussen kan worden behouden. De uitbreiding van het onderstation wordt geplaatst dichtbij het reeds bestaande onderstation. Verplaatsing van het onderstation betekent dat een 150 kV kabel moet worden verplaatst. Deze kabel is locatie gebonden omdat het aansluit op de gestuurde boring onder het Papaverkanaal door.

De verplaatsing van het onderstation zou daarmee naar uw oordeel de werkzaamheden ingrijpender maken en hetzelfde of meer leefgebied van de huismus aantasten.

Bij het realiseren van de uitbreiding en het aanleggen van de kabels moet vegetatie wijken en in de bodem worden gegraven. Dit tast naar uw oordeel per definitie het leefgebied van de huismus aan, ongeacht de wijze van uitvoering. U heeft wel gekeken naar een uitvoering die zo min mogelijk vegetatie verwijdert om de functionaliteit van het leefgebied niet meer dan nodig aan te tasten. In eerste instantie zou alle vegetatie in het projectgebied moeten verdwijnen maar er is voor een alternatieve wijze van uitvoering gekozen die betekent dat een groot deel van het leefgebied kan worden behouden.

De huismus maakt zowel in de winter als in de zomer gebruik van het projectgebied. Aangezien het projectgebied één van de weinige plekken in de omgeving is die in de winter dekking biedt, zouden werkzaamheden in de winter een grotere impact hebben dan in de zomer (wanneer meer gebruik wordt gemaakt van nestplaatsen). Daarnaast worden negatieve effecten geminimaliseerd door in de planning rekening te houden met de vereiste gewenningsperiode van het te realiseren leefgebied.

Met het bovenstaande heeft u naar uw oordeel onderbouwd dat er geen andere bevredigende oplossing is voor de geplande werkzaamheden. Wij stemmen in met de door u gegeven onderbouwing van de afwezigheid van andere bevredigende oplossingen.

Belang van de ingreep

U heeft ontheffing van verbodsbepalingen aangevraagd op grond van het belang:

- in het belang van de volksgezondheid of de openbare veiligheid.

In de regio Amsterdam neemt de capaciteitsvraag momenteel sterk toe. Om aan de toenemende vraag naar elektriciteit te kunnen voldoen (nieuwe woonwijken, aansluiting bedrijven, windparken, zonneparken, e.d.) is het naar uw oordeel noodzakelijk dat het bestaande onderstation Noord – Papaverweg op korte termijn wordt uitgebreid. Zonder deze uitbreiding komt de leveringszekerheid van de beschikbaarheid van elektriciteit in het gedrang, waardoor dit invloed kan hebben op uitvallen en/of uitbreiding van o.a.:

- Openbare verlichting, verkeerslichten, openbaar vervoer;
- Zorginstellingen, zoals ziekenhuizen, bejaardentehuis;
- Verwarming en stroomvoorziening van woningen, bedrijven en publieke instellingen.

Gelet op het voorgaande zijn wij van oordeel dat het voornoemde belang voldoende onderbouwd is.

Staat van instandhouding

Huismus

De landelijke staat van instandhouding van de huismus is door Sovon als matig ongunstig beoordeeld⁴. De provinciale trend in Noord-Holland laat een sterke afname in de periode 1990-2016 zien, maar een matige toename in de periode 2007-2016⁵. Uit de verspreidingsgegevens van de Nationale Databank Flora en Fauna (NDFF) blijkt dat de huismus ook in de omgeving van het plangebied vrij algemeen voorkomt.

In het projectgebied zijn rustplaatsen, foerageergebied en leefgebied van huismus vastgesteld. In de bramenstruiken zijn meer dan 15 exemplaren aangetroffen die ook in de winter gebruik maken van deze struiken. Daarnaast zijn er foerageerplekken aanwezig in de vorm van ruigtes en bomen. Buiten het projectgebied is ook nog foerageergebied (papaverplantsoen) aanwezig en bevindt zich water en zand voor stofbaden. Een deel van de huismussen zal nestlocaties hebben in de woonwijk ten noorden.

Om negatieve effecten van de werkzaamheden op de soort tot een minimum te beperken stelt u maatregelen voor zoals beschreven in het bij de aanvraag gevoegde rapport 'Activiteitenplan huismus - Papaverweg 50 Amsterdam' van 18 november 2022 en de aanvullende informatie van 14 en 19 april 2023.

Door de werkzaamheden zal dekkingsmogelijkheid en foerageergebied van de lokale mussenpopulatie verloren gaan. Er worden maatregelen genomen om elders op het perceel alternatief leefgebied aan te planten ten behoeve van de huismus.

De aanvang van de werkzaamheden zijn gepland voor het najaar van 2023.

De gewenningsperiode voor nieuw leefgebied van huismussen betreft minimaal 3 maanden. Gedurende deze periode zijn zowel het oorspronkelijke en het nieuwe groene leefgebied naast elkaar aanwezig zijn, zodat er voldoende tijd is om de nieuwe leefomgeving te ontdekken en te verkennen.

Het alternatief leefgebied wordt binnen 100 meter van de huidige bramenstruik geplaatst en bestaat uit wintergroene struiken van dichte begroeiing, gevelbegroeiing van bijvoorbeeld klimop of vuurdoorn en een verlenging van de ruigtestroken. Deze aanplant biedt naar uw oordeel voedsel en schuilmogelijkheden voor de huismus;

- *Wintergroene struik van dichte begroeiing*

De braamstruik die verloren gaat wordt gecompenseerd door wintergroene struiken van dichte begroeiing zoals meidoornhagen, ligusterhagen, haagbeuken, gelderse roos, braam, klimop of vuurdoorn. Er wordt gekozen voor een variatie aan struiken voor een jaarlijkse aanvoer van voedsel. De afmetingen van deze alternatieve rustplaats is gelijk aan de afmeting van het huidige groen op de twee locaties binnen het projectgebied. In totaal beslaat dit een oppervlakte van 12 bij 45 meter en ongeveer 2 meter hoog.

⁴ <https://www.sovon.nl/nl/soort/15910>

⁵ Broedvogeltrends, Netwerk Ecologische Monitoring, Sovon. Provincies & CBS. Bron: <https://www.sovon.nl/nl/content/broedvogeltrends>

- **Gevelbegroeiing**
Bij de herinrichting blijven zo veel mogelijk bomen staan. De bomen die worden gekapt, worden gecompenseerd door groenblijvende gevelbegroeiing zoals klimop en vuurdoorn. Deze planten zijn effectiever in het leveren van dekking- en foerageermogelijkheden voor de huismus dan bomen. Er wordt voor deze gevelbegroeiing door:
 - De gevelbegroeiing wordt tegen de bestaande betonnen erfafscheiding aan geplaatst of;
 - De gevelbegroeiing wordt bevestigd op een ondersteunende constructie (bijvoorbeeld palen en hekwerk) op minimaal 1,0 m van de huidige erfafscheiding geplaatst.
- **Verlenging ruigte**
De ruigte in de noordwesthoek van het projectgebied wordt met 20 meter verlengd en ingezaaid met soorten die gunstig zijn voor de huismus zoals straatgras, herderstasje en weegbree.
- **Geschikte bomen aanplanten**
Bij de inrichting van de rest van het terrein wordt rekening gehouden met bomen die specifiek voor de huismus aantrekkelijk zijn zoals inheemse boomsoorten met bessen of noten waar voldoende eiwitrijk voedsel te vinden is. De compensatie van de bomen zal moeten voldoen aan de compensatieplicht vanuit de gemeente Amsterdam. De bestaande bomen bestaan uit volwassen bomen, wildgroei en opschoot, naar verwachting kunnen niet alle bomen het plan gecompenseerd worden. In overleg met gemeente Amsterdam zal worden gekeken naar nadere locatie binnen Amsterdam Noord vanuit herplant plicht.

De door u voorgestelde maatregelen zijn voldoende. Ter aanvulling hebben wij extra voorschriften opgenomen. Wanneer de werkzaamheden worden uitgevoerd conform de door u voorgestelde maatregelen en de aanvullende voorschriften wordt voorkomen dat de werkzaamheden leiden tot verslechtering van de staat van instandhouding van de soort.

Zorgplicht

Voor de soort waarvoor wij u ontheffing verlenen, bent u gehouden aan de in de ontheffing opgenomen voorschriften. Voor alle soorten echter, geldt de zorgplicht ex artikel 1.11 van de Wnb, die van toepassing is op zowel beschermde als onbeschermde dier- en plantensoorten, ongeacht vrijstelling of ontheffing. Op grond hiervan dient u zoveel als redelijkerwijs mogelijk is nadelige gevolgen voor deze soorten te voorkomen.

Vogels

U dient gedurende de werkzaamheden rekening te houden met het broedseizoen van vogels. Verstoring van broedgevallen van vogels dient te worden voorkomen. Voor de in het plangebied te verwachten vogelsoorten kan dit plaatsvinden door werkzaamheden buiten de broedperiode van aanwezige soorten uit te voeren. Tevens kunnen voorbereidende maatregelen worden getroffen om te voorkomen dat vogels tot broeden kunnen komen binnen het plangebied. Wij wijzen u erop dat voor het broedseizoen geen standaardperiode wordt gehanteerd in het kader van de Wnb. Van belang is of een broedgeval aanwezig is, ongeacht de periode.

D. Slotoverwegingen

Wij wijzen u erop dat als u werkzaamheden inclusief de mitigatie en compensatie niet conform de aanvraag uitvoert, zonder daarvoor een ontheffing of goedkeuring te hebben verkregen, u mogelijk in overtreding bent van de Wnb. Wij kunnen dan door middel van de oplegging van een last onder dwangsom dan wel door middel van bestuursdwang de met de wet strijdige situatie beëindigen. Dit kan in uw geval betekenen dat de werkzaamheden ten behoeve van bovengenoemd project geheel of gedeeltelijk worden stilgelegd totdat weer wordt voldaan aan het bij of krachtens de Wnb bepaalde (dit zijn de bestuursrechtelijke sancties). Ook kunnen strafrechtelijke sancties worden opgelegd.

Verloop termijn ontheffing

Indien blijkt dat de in de ontheffing gestelde termijn niet voldoende is om de werkzaamheden waarop de ontheffing betrekking heeft uit te voeren, dient u, zeker vijf maanden voor het verstrijken van deze termijn een nieuwe aanvraag in te dienen. Dit voorkomt onnodige vertraging van het project.

Weigering verstoring:

Op grond van artikel 3.1 lid 4 van de Wnb is het verboden de huismus opzettelijk te storen. Vervolgens bepaalt artikel 3.1 lid 5 van de Wnb dat het verbod bedoeld in het vierde lid niet van toepassing is indien de storing niet van wezenlijke invloed is op de staat van instandhouding van de desbetreffende vogelsoorten.

Op basis van de door u ingediende aanvraag en de daarbij behorende gegevens achten wij voldoende aangetoond dat de storing niet van wezenlijke invloed is op de staat van instandhouding van de huismus. Dit betekent dat het verbod van artikel 3.1 lid 4 van de Wnb niet wordt overtreden. Om deze reden weigeren wij uw aanvraag voor een ontheffing voor het opzettelijk storen van de huismus.

E. Procedure en samenhangende besluiten

De voorbereiding van deze ontheffing heeft plaatsgevonden overeenkomstig het bepaalde in de Wnb en de daarvoor relevante artikelen van de Algemene wet bestuursrecht. Wij wijzen u erop dat uw aanvraag betrekking heeft op een activiteit waarvoor mogelijk ook op grond van andere wet- en regelgeving een besluit nodig is. Tevens kunnen er overige belemmeringen zijn in het kader van ruimtelijke belangen.

F. Kennisgeving

Dit besluit wordt door ons geplaatst op www.officielebekendmakingen.nl.

Meer informatie

Heeft u nog vragen? Neemt u dan contact op met de [REDACTED] via 088-102 13 00 of [REDACTED]@odnhn.nl. Wij verzoeken u hierbij het zaaknummer te vermelden.

Hoogachtend,

Gedeputeerde Staten van Noord-Holland,

ing Leefomgeving
lland Noord (OD NHN)

Bijlagen:

- Bijlage 1: plangebied
- Bijlage 2: huidige functies leefgebied
- Bijlage 3: maatregelen

Kopie aan:

- Afdeling toezicht en handhaving OD NHN
- Stantec B.V.

Rechtsbescherming

U en andere belanghebbenden die het niet eens zijn met dit besluit, kunnen binnen 6 weken, gerekend vanaf de dag na datum van verzending van dit besluit, een bezwaarschrift indienen bij gedeputeerde staten van Noord-Holland, ter attentie van de secretaris van de Hoor- en adviescommissie, Postbus 3007, 2001 DA HAARLEM.

Het bezwaarschrift moet in ieder geval het volgende bevatten:

- uw naam, adres, postcode en woonplaats;
- de datum;
- over welk besluit het gaat (u kunt het beste een kopie van dit besluit bijsluiten);
- de redenen waarom u het niet eens bent met het besluit;
- uw handtekening.

U kunt ook digitaal een bezwaarschrift indienen bij gedeputeerde staten van Noord-Holland. Kijkt u daarvoor op: https://www.noord-holland.nl/Loket/Bezwaar_en_klachten. Voor het indienen van een digitaal bezwaarschrift moet u wel beschikken over een elektronische handtekening (DigiD).

Het indienen van een bezwaarschrift schorst de werking van dit besluit niet. Indien onverwijld spoed dit vereist, kunt u de voorzieningenrechter van de Rechtbank Noord-Holland, Sectie bestuursrecht, Postbus 1621, 2003 BR HAARLEM vragen om een voorlopige voorziening te treffen. U kunt het verzoekschrift ook digitaal bij de rechtbank indienen via <http://loket.rechtspraak.nl/bestuursrecht>. Daarvoor moet u wel beschikken over een elektronische handtekening (DigiD). Voor meer informatie verwijzen wij naar www.rechtspraak.nl. Voor de behandeling van het verzoek wordt griffierecht geheven.

De provincie wil bezwaren tegen besluiten graag op informele wijze behandelen. Als uw bezwaar in aanmerking komt voor deze informele behandeling nemen wij op korte termijn telefonisch contact met u op. In verband hiermee verzoeken wij u om in uw bezwaarschrift het telefoonnummer te vermelden waarop u overdag bereikbaar bent. Voor meer informatie over de informele behandeling kunt u telefonisch contact opnemen met provincie Noord-Holland.

An aerial photograph showing a large, irregularly shaped property outlined in red. The property contains a large green field with several trees and a small building. To the left of the property is a road and a large, light-colored area that appears to be a construction site or a large lot. To the right of the property is another road and a residential area with houses and trees. The overall scene is a mix of natural and developed land.



Bijlage 2: huidige functies leefgebied



Figuur 4. Indruk van de verdeling van het essentieel leefgebied van huismussen binnen het projectgebied. De gestreepte delen blijven bestaan en de delen met dubbele lijn vallen buiten het projectgebied.

Bijlage 3: maatregelen

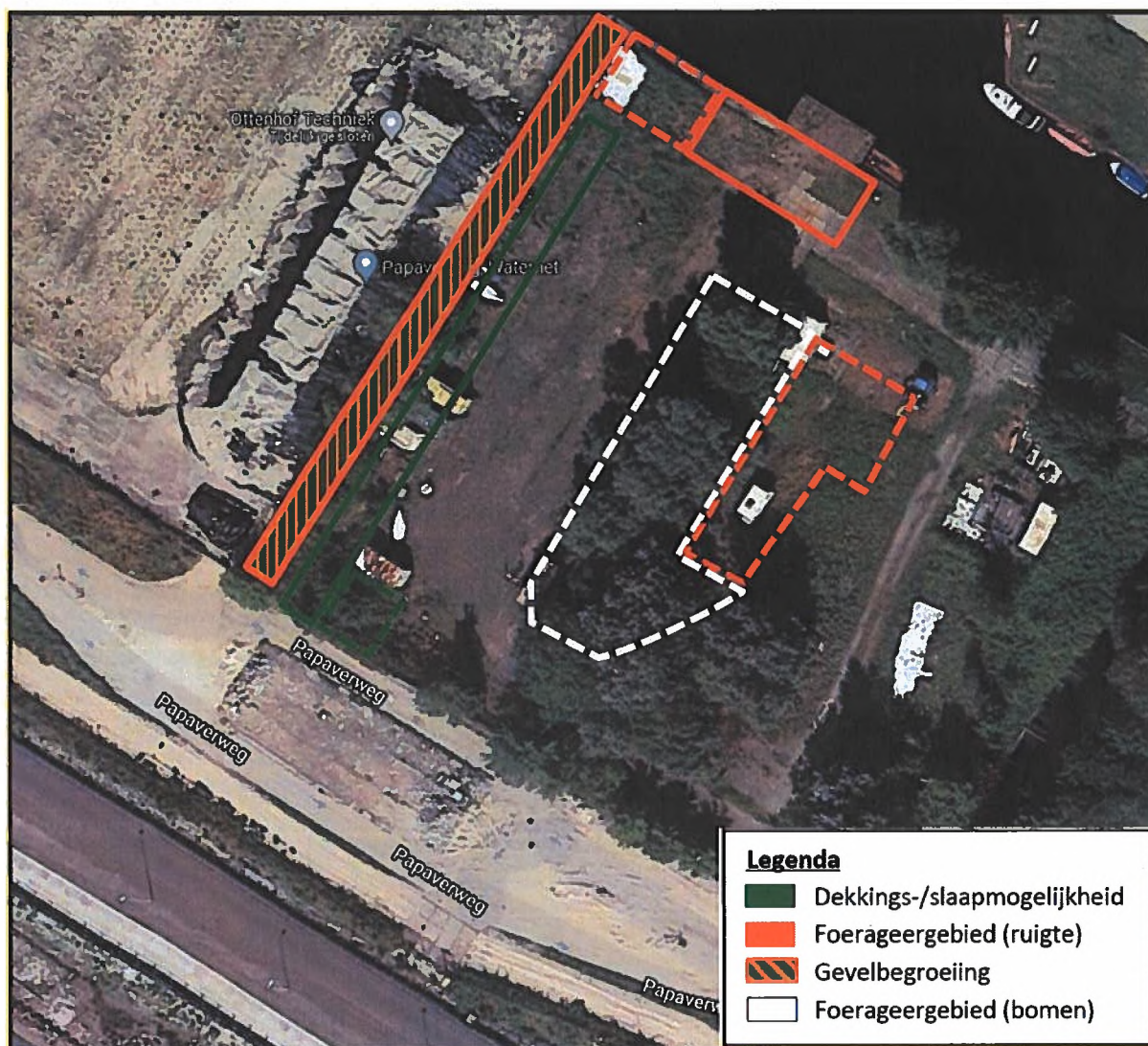

Noot

**In dit document zijn gedeeltes onleesbaar gemaakt
op grond van artikel 5 van de Wet open overheid:**

- Art. 5.1 lid 2 onderdeel e Woo (naam)
- Art. 5.1 lid 2 onderdeel e Woo (e-mail)
- Art. 5.1 lid 2 onderdeel e Woo (handschrift)