

N.V. PWN Waterleidingbedrijf Noord-Holland  
T.a.v. [REDACTED]  
Rijksweg 501  
1991 AS VELSERBROEK

**VERZONDEN 16 FEB. 2024**

Zaaknummer : OMG-020252/DMS440230  
Behandelaar : de [REDACTED]  
Betreft : Wnb aanvraag ontheffing ruimtelijke ingrepen  
Locatie : Dijkweg 1 te Andijk, Gemeente Medemblik

Geachte [REDACTED],

Op 28 november 2023 hebben wij uw aanvraag voor een ontheffing als bedoeld in artikel 3.3 en 3.8 van de Wet natuurbescherming (hierna: Wnb) ontvangen. Op 1 januari 2024 heeft u op ons verzoek om informatie aanvullende gegevens toegezonden. De aanvraag heeft betrekking op uitbreiding van het Waterstation Prinses Juliana (hierna WPJ) ten behoeve van het vergroten van de drinkwaterproductie. De werkzaamheden betreffen het kappen van een bosschage (circa 1 ha) om ruimte te maken voor een nieuwe installatie om de drinkwaterproductie te vergroten. Voor deze werkzaamheden wordt door de initiatiefnemer, N.V. PWN Waterleidingbedrijf Noord-Holland, ontheffing gevraagd van de verbodsbepalingen genoemd in:

- artikel 3.1, lid 2 van de Wnb, voor zover het betreft het opzettelijk vernielen, beschadigen of wegnemen van nesten, rustplaatsen van de buizerd (*Buteo buteo*);
- artikel 3.5, lid 4 van de Wnb, voor zover het betreft het beschadigen of vernielen van voortplantingsplaatsen of rustplaatsen van exemplaren van de laatvlieger (*Eptesicus serotinus*) ruige dwergvleermuis (*Pipistrellus nathusii*);
- artikel 3.10, lid 1, onder b van de Wnb voor zover het betreft het opzettelijk beschadigen en vernielen van vaste voortplantingsplaatsen of rustplaatsen van exemplaren van de boomarter (*Mustela martes*).

De ontheffing is aangevraagd voor de periode van 1 februari 2024 tot en met 31 december 2029. De aanvraag is geregistreerd onder zaaknummer OMG-020252/DMS440230.

### **Besluit**

Wij besluiten om op grond van artikel 3.3 van de Wnb en 3.8, lid 1 en 3.10 lid 2 van de Wnb aan N.V. PWN Waterleidingbedrijf Noord-Holland ontheffing te verlenen van:

- artikel 3.1, lid 2 van de Wnb, voor zover het betreft het opzettelijk vernielen, beschadigen of wegnemen van nesten, rustplaatsen van de buizerd;
- artikel 3.5, lid 4 van de Wnb, voor zover het betreft het beschadigen of vernielen van voortplantingsplaatsen of rustplaatsen van exemplaren van de laatvlieger en ruige dwergvleermuis;
- artikel 3.10, lid 1, onder b van de Wnb voor zover het betreft het opzettelijk beschadigen en vernielen van vaste voortplantingsplaatsen of rustplaatsen van exemplaren van de boomarter;

ten behoeve van de uitbreiding van het Waterstation Prinses Juliana (hierna: WPJ) ten behoeve van het vergroten van de drinkwaterproductie aan de Dijkweg 1 te Andijk in de Gemeente Medemblik.

## **Voorschriften en beperkingen**

Aan dit besluit verbinden wij op grond van artikel 5.3, eerste, tweede en derde lid van de Wnb de navolgende voorschriften en beperkingen. Op grond van artikel 5.4, eerste en derde lid, Wnb kan de ontheffing worden ingetrokken als in strijd met de ontheffing of de voorschriften wordt gehandeld. Tevens is dan sprake van een economisch delict.

### Algemene voorschriften

1. De ontheffing wordt slechts voor de hierboven genoemde soorten en beschreven verboden handelingen verleend.
2. Deze ontheffing geldt alleen voor de werkzaamheden die conform de aanvraag worden uitgevoerd, voor zover in deze ontheffing zelf niet anders is aangegeven.
3. Onder werkzaamheden wordt verstaan alle handelingen die het projectgebied aantasten inclusief de voorbereidende werkzaamheden (inclusief asbestsanering), werkzaamheden die dienen tot het ongeschikt maken van leefgebied, mitigerende en compenserende activiteiten.
4. De ontheffinghouder dient onverwijld contact op te nemen met Omgevingsdienst Noord-Holland Noord indien bij het uitvoeren van de werkzaamheden van het project andere beschermde soorten dan de genoemde worden aangetroffen of andere handelingen of werkzaamheden dan bedoeld in voorschriften 1 en 2 noodzakelijk zijn.
5. Indien de mitigerende/compenserende maatregelen niet worden toegepast zoals in dit besluit is weergegeven en/of als de ontheffinghouder voornemens is om de werkzaamheden of de planning van de werkzaamheden niet conform de aanvraag uit te voeren, dient contact opgenomen te worden met de Omgevingsdienst Noord-Holland Noord.
6. Deze ontheffing kan uitsluitend gebruikt worden door (medewerkers van) de ontheffinghouder of in opdracht van de ontheffinghouder handelende (rechts-)personen. De ontheffinghouder blijft daarbij verantwoordelijk en aansprakelijk voor de juiste naleving van deze ontheffing.
7. Tijdens de uitvoering van de werkzaamheden dient een afschrift van deze ontheffing op de locatie van de werkzaamheden aanwezig te zijn en op verzoek te worden getoond aan de daartoe bevoegde toezichthouders of opsporingsambtenaren. De genoemde ontheffing mag langs elektronische weg, leesbaar worden getoond.
8. De werkzaamheden en voorschriften dienen te worden uitgevoerd onder begeleiding van een deskundige<sup>1</sup> op het gebied van de soorten waarvoor ontheffing is verleend.
9. De ontheffinghouder dient een ecologisch werkprotocol op te (laten) stellen waarin de in de ontheffing genoemde voorschriften zijn opgenomen. Alle betrokken partijen, met name ook de uitvoerenden op de bouw- of projectlocatie, dienen van het werkprotocol op de hoogte gesteld te worden.

### Meldingsplicht

10. De ontheffinghouder dient minimaal 5 werkdagen voorafgaand aan de werkzaamheden de start van de werkzaamheden te melden bij de Omgevingsdienst Noord-Holland Noord. De melding dient plaats te vinden via het digitale meldformulier 'Formulier start ruimtelijke ingreep' op de website van de OD NHN. Met de melding dient u ook het ecologisch werkprotocol mee te sturen.

---

<sup>1</sup> Het bevoegd gezag verstaat onder een ecologisch deskundige een persoon die voor de situatie en soorten ten aanzien waarvan hij of zij gevraagd is te adviseren en/of begeleiden, aantoonbare ervaring en kennis heeft op het gebied van soortspecifieke ecologie. De ervaring en kennis dient te zijn opgedaan doordat de ecologisch deskundige:

- op een HBO-, dan wel of universitaire niveau een opleiding heeft genoten, met als zwaartepunt (Nederlandse) ecologie; en/of
- op MBO niveau een opleiding heeft afgerond, met als zwaartepunt de Wet natuurbescherming, soortenherkenning en zorgvuldig handelen ten opzichte van die soorten; en/of
- als ecooloog werkzaam is voor een ecologisch adviesbureau, zoals bijvoorbeeld een bureau dat is aangesloten bij het Netwerk Groene Bureaus; en/of
- zich aantoonbaar actief inzet op het gebied van de soortenbescherming en is aangesloten bij en werkzaam voor de daarvoor in Nederlands bestaande organisaties (zoals bijvoorbeeld Zoogdierverseniging, RAVON, Stichting Das en Boom, Vogelbescherming Nederland, Vlinderstichting, Natuurhistorisch Genootschap, KNNV, NJN, IVN, EIS Nederland, FLORON, SOVON, STONE, Staatsbosbeheer, Natuurmonumenten, De Landschappen en Stichting Beheer Natuur en Landelijk gebied) en/of zich aantoonbaar actief inzet op het gebied van de monitoring en/of bescherming.



## Specifieke voorschriften

### *Buizerd*

11. Er zijn, ter compensatie van het te verwijderen buizerdnest, zes nestmanden gerealiseerd op de locaties zoals weergegeven in figuur 6 in bijlage 4 bij dit besluit.
12. De nestmanden uit voorschrift 11 dienen stevig, direct tegen de stam, aan de boom te zijn bevestigd en te beschikken over een vrije aanvliegeroute.
13. De bosschage, zoals weergegeven in bijlage 1 bij dit besluit, dient gekapt te worden buiten de kwetsbare (broed)periode van de buizerd, deze loopt globaal van 1 februari tot 1 september. De kwetsbare periode kan korter dan wel langer duren in verband met klimatologische omstandigheden. Van belang is of een broedgeval aanwezig is, ongeacht de periode. De geschiktheid van de periode voor het uitvoeren van de werkzaamheden dient te worden bepaald door een deskundige en bijgehouden te worden in een logboek die op verzoek kan worden getoond aan de daartoe bevoegde toezichthouders of opsporingsambtenaren.
14. De nestmanden dienen ieder jaar voorafgaand aan ieder broedseizoen gecontroleerd te worden op functionaliteit. Gebreken dienen direct hersteld te worden zodat het nest bij de start van ieder broedseizoen weer functioneel is voor de buizerd.

### *Ruige dwergvleermuis*

15. Er dienen ter compensatie voor een paarverblijfplaats van de ruige dwergvleermuis minimaal vier vleermuiskasten aan bomen, zoals weergegeven in figuur 3 uit bijlage 3 bij dit besluit, te worden gerealiseerd. Deze kasten zijn op 28 september 2023 geplaatst.
16. De tijdelijke alternatieve verblijfplaatsen dienen minimaal één maand in de actieve periode van de ruige dwergvleermuis, die globaal loopt van april tot oktober, te hangen vóór de start van de werkzaamheden. De bosschage dient gekapt te worden buiten het actieve seizoen van de ruige dwergvleermuis zijnde 1 april tot en met 15 november. Afhankelijk van het seizoen en de weersomstandigheden kunnen deze perioden langer dan wel korter zijn. De geschiktheid van de periode van het uitvoeren van de werkzaamheden dient in overleg met een deskundige te worden bepaald.
17. In afwijking van voorschrift 16 is het toegestaan de bosschage te kappen in het actieve seizoen van de ruige vleermuis, dan dient in ieder geval het paarseizoen, zijnde 15 augustus tot en met 30 september, gemedend te worden en dienen de te kappen bomen met mogelijke verblijfplaatsen van de ruige dwergvleermuis gecontroleerd (niet laten omvallen) geveld te worden en met de holten of scheuren naar boven toe neergelegd te worden en onderzocht te worden op mogelijke aanwezige vleermuissoorten. Bij het aantreffen van exemplaren moet de gelegenheid worden gegeven aan de vleermuizen om te ontsnappen.
18. Er worden ter permanente compensatie minimaal vier inbouw vleermuiskasten in bestaande bebouwing gerealiseerd, zoals weergegeven in figuur 4 uit bijlage 4 bij dit besluit.
19. De tijdelijke vleermuiskasten aan bomen mogen pas verwijderd worden nadat de permanente alternatieven in de nieuwbouw tenminste drie maanden in de actieve periode van de ruige dwergvleermuis aanwezig zijn.
20. De tijdelijke en permanente verblijfplaatsen voor de ruige dwergvleermuis dienen gerealiseerd te worden zoals opgenomen in het kennisdocument Ruige dwergvleermuis *Pipistrellus nathusii*, versie 1.0 juli 2017. Zodoende dienen de verblijfplaatsen in ieder geval op drie meter hoogte, met een vrije aanvliegeroute en vrije vliegruimte, vrij van predatoren, kunstlicht en verstoring gerealiseerd te worden.

### *Boommarter en laatvlieger*

21. De geplande kapwerkzaamheden dienen vanaf één kant richting het alternatieve foerageergebied, zoals weergegeven in figuur 5 van bijlage 4, uitgevoerd te worden.
22. Ter compensatie van foerageergebied van de laatvlieger en de boommarter dienen de gebieden, zoals weergegeven in figuur 5 in bijlage 4 bij dit besluit, geoptimaliseerd te worden door middel van de aanplant van struweel (groen gearceerd) en het inzaaien van bloemenmengsel (geel gearceerd).
23. Het essentiële foerageergebied, de bosschage zoals weergegeven in bijlage 1 bij dit besluit, van de boommarter en de laatvlieger dient niet eerder weggehaald te worden dan dat er voldoende functioneel alternatief foerageergebied is gerealiseerd. Of het alternatieve foerageergebied functioneel is voor de laatvlieger en boommarter dient bepaald te worden door een ecologisch deskundige en bijgehouden te worden in een logboek die op verzoek getoond kan worden aan de daartoe bevoegde toezichthouders of opsporingsambtenaren.
24. Het plantmateriaal, als bedoeld in voorschrift 22, dient enkel te bestaan uit inheems plantenmateriaal.



25. Indien de compensatie van het plantmateriaal na een jaar na aanplant niet is aangeslagen, dient de ontheffinghouder een vergelijkbare houtopstand, als bedoeld in voorschrift 20, terug te planten. Of het plantmateriaal aanslaat dient bijgehouden te worden door een ecologisch deskundige en vastgelegd te worden in een logboek die op verzoek kan worden getoond aan een daartoe bevoegde toezichthouder of opsporingsambtenaar.
26. Het alternatieve leefgebied voor de boommarter en laatvlieger en de alternatieve nestgelegenheid voor de buizerd dient na oplevering van het project permanent behouden en functioneel te blijven en opgenomen te worden in het reguliere beheer en onderhoud van het terrein.

#### *Monitoring*

27. Er dient soortspecifieke monitoring in de jaren 2024, 2025 en 2026 plaats te vinden.
- a. Monitoring boommarter: Er worden in de periode mei t/m augustus voor ten minste zes weken cameravallen geplaatst.
  - b. Monitoring buizerd: Er worden per broedperiode vier onderzoeksronde uitgevoerd om te kijken of de alternatieve nestmanden in gebruik zijn.
  - c. Paarverblijfplaats ruige dwergvleermuis: Tweemaal per seizoen wordt er gekeken of de alternatieve kasten in gebruik zijn. De onderzoeksronde worden uitgevoerd conform het vigerende vleermuisprotocol.
  - d. In de periode half april tot 1 oktober wordt er op twee avonden onderzocht of de laatvlieger foeragerend aanwezig is in het plangebied.
28. Van de monitoring dient elk jaar verslaglegging plaats te vinden en voor het einde van ieder kalenderjaar, dat de monitoring geldt, gerapporteerd te worden aan de Omgevingsdienst Noord-Holland Noord via [postbus@odnhn.nl](mailto:postbus@odnhn.nl) onder vermelding van het zaaknummer.

#### **Geldigheid**

De ontheffing geldt voor de periode vanaf de datum van verzending tot en met 31 december 2029.

#### **Inhoudsopgave**

- A. Onderwerp aanvraag**
- B. Wettelijk kader**
- C. Inhoudelijke beoordeling aanvraag**
- D. Slotoverwegingen**
- E. Procedure en samenhangende besluiten**
- F. Kennisgeving**

#### **A. Onderwerp aanvraag**

In het voorgenomen project wordt het huidige Waterstation Prinses Juliana Andijk (hierna: WPJ Andijk) uitgebreid om de drinkwaterproductie te kunnen vergroten. Het plangebied bestaat uit bebouwing (van het drinkwaterstation), slibvelden, grasveld en bosschage. Naar aanleiding van de toenemende vraag naar drinkwater dient PWN de productiecapaciteit te vergroten. Hiervoor is een uitbreiding van bebouwing nodig, waardoor een deel van de bosschage binnen het plangebied, zoals weergegeven in bijlage 1 bij dit besluit, zal verdwijnen.

Uit het onderzoek blijkt dat delen van het plangebied onderdeel uitmaken van essentieel leefgebied van de buizerd, laatvlieger, ruige dwergvleermuis en de boommarter. Door de geplande werkzaamheden treden negatieve effecten op voor deze soorten. Derhalve treft u maatregelen om zoveel mogelijk negatieve effecten te voorkomen. Zo wordt de bosschage gekapt buiten de kwetsbare perioden van de aanwezige soorten en worden andere delen op het terrein geoptimaliseerd door de aanplant van inheemse bloemenmengsels en struiken en het plaatsen van diverse nestmanden voor de buizerd. Deze maatregelen zijn weergegeven in bijlage 2 bij dit besluit.

Echter, ondanks alle maatregelen kunt u niet voorkomen dat verbodsbepalingen van de Wnb worden overtreden. Om die reden wordt voor bovenstaande werkzaamheden ontheffing gevraagd van de Wnb.

#### **B. Wettelijk kader**

##### Soorten van de Habitatrichtlijn

De ruige dwergvleermuis en de laatvlieger zijn opgenomen in bijlage IV van de Europese Habitatrichtlijn, diersoorten van communautair belang die strikt moeten worden beschermd. Daarnaast zijn ruige dwergvleermuis en de laatvlieger opgenomen in bijlage II bij het Verdrag van Bern. Op grond van artikel 3.5 van de Wnb is het onder meer verboden in het



wildlevende dieren van soorten genoemd in bijlage IV, onderdeel a, bij de Habitatrichtlijn bijlage II bij het Verdrag van Bern in hun natuurlijk verspreidingsgebied:

- opzettelijk te doden of te vangen (artikel 3.5, lid 1);
- opzettelijk te verstoren (artikel 3.5, lid 2);
- opzettelijk eieren te vernielen of te rapen (artikel 3.5, lid 3);
- voortplantingsplaatsen of rustplaatsen te beschadigen of te vernielen (artikel 3.5, lid 4).

Op grond van artikel 3.8 van de Wnb kunnen Gedeputeerde Staten ontheffing verlenen van verboden als bedoeld in artikel 3.5 of artikel 3.6, tweede lid, ten aanzien van dieren van daarbij aangewezen soorten, dan wel ten aanzien van de voortplantingsplaatsen, rustplaatsen of eieren van dieren van daarbij aangewezen soorten. Een ontheffing wordt uitsluitend verleend, indien er geen andere bevredigende oplossing bestaat, dat er niet bij of krachtens enig ander artikel van deze wet vrijstelling is of kan worden verleend, dat er geen afbreuk wordt gedaan aan het streven de populaties van de betrokken soort in hun natuurlijke verspreidingsgebied in een gunstige staat van instandhouding te laten voortbestaan, en zij nodig is op grond van een in de wet genoemd belang. Te weten:

- in het belang van de bescherming van de wilde flora of fauna, of in het belang van de instandhouding van de natuurlijke habitats;
- ter voorkoming van ernstige schade aan met name de gewassen, veehouderijen, bossen, visgronden, wateren of andere vormen van eigendom;
- in het belang van de volksgezondheid, de openbare veiligheid of andere dwingende redenen van groot openbaar belang, met inbegrip van redenen van sociale of economische aard en met inbegrip van voor het milieu wezenlijke gunstige effecten;
- voor onderzoek en onderwijs, repopulatie of herintroductie van deze soorten, of voor de daartoe benodigde kweek, met inbegrip van de kunstmatige vermeerdering van planten, of
- om het onder strikt gecontroleerde omstandigheden mogelijk te maken op selectieve wijze en binnen bepaalde grenzen een beperkt, bij de ontheffing of vrijstelling vastgesteld aantal van bepaalde dieren van de aangewezen soort te vangen of onder zich te hebben, onderscheidenlijk een beperkt bij de ontheffing of vrijstelling vastgesteld aantal van bepaalde planten van de aangewezen soort te plukken of onder zich te hebben.

Tot voortplantings- of rustplaatsen als bedoeld in artikel 3.5, lid 4 van de Wnb worden locaties gerekend waarin zich kraamkolonies, paarverblijven, overwinteringsplaatsen en verblijven van groepen mannetjes bevinden, afhankelijk van de soort. Essentiële migratie- en vliegroutes en foerageergebieden die van belang zijn voor de instandhouding van een voortplantings- of rustplaats van de soort op populatieniveau, vallen hier ook onder. Daarnaast vallen ook tijdelijke, seizoensgebonden, verblijfplaatsen (bijvoorbeeld hollen) of standplaatsen die van belang zijn voor de gunstige staat van instandhouding van een soort op populatieniveau hieronder.

#### Andere soorten

De boommarter is opgenomen in de bijlage, onderdeel A van de Wnb. Op grond van artikel 3.10 van de Wnb is het verboden:

- in het wild levende dieren van de soorten, genoemd in de bijlage, onderdeel A, van de Wnb, opzettelijk te doden of te vangen (3.10, onderdeel a);
- de vaste voortplantingsplaatsen of rustplaatsen van dieren als bedoeld in onderdeel a opzettelijk te beschadigen of te vernielen (3.10, onderdeel b).

Op grond van artikel 3.8 van de Wnb kunnen Gedeputeerde Staten ontheffing verlenen van verboden als bedoeld in artikel 3.10 ten aanzien van dieren van daarbij aangewezen soorten, dan wel ten aanzien van de voortplantingsplaatsen, rustplaatsen of eieren van dieren van daarbij aangewezen soorten. Een ontheffing wordt uitsluitend verleend, indien er geen andere bevredigende oplossing bestaat, dat er niet bij of krachtens enig ander artikel van deze wet vrijstelling is of kan worden verleend, dat er geen afbreuk wordt gedaan aan het streven de populaties van de betrokken soort in hun natuurlijke verspreidingsgebied in een gunstige staat van instandhouding te laten voortbestaan, en zij nodig is op grond van een in de wet genoemd belang. Te weten:

- in het belang van de bescherming van de wilde flora of fauna, of in het belang van de instandhouding van de natuurlijke habitats;
- ter voorkoming van ernstige schade aan met name de gewassen, veehouderijen, bossen, visgronden, wateren of andere vormen van eigendom;
- in het belang van de volksgezondheid, de openbare veiligheid of andere dwingende redenen van groot openbaar belang, met inbegrip van redenen van sociale of economische aard en met inbegrip van voor het milieu wezenlijke gunstige effecten;



- voor onderzoek en onderwijs, repopulatie of herintroductie van deze soorten, of voor de daartoe benodigde kweek, met inbegrip van de kunstmatige vermeerdering van planten, of
- om het onder strikt gecontroleerde omstandigheden mogelijk te maken op selectieve wijze en binnen bepaalde grenzen een beperkt, bij de ontheffing of vrijstelling vastgesteld aantal van bepaalde dieren van de aangewezen soort te vangen of onder zich te hebben, onderscheidenlijk een beperkt bij de ontheffing of vrijstelling vastgesteld aantal van bepaalde planten van de aangewezen soort te plukken of onder zich te hebben.

In aanvulling op de redenen, genoemd in artikel 3.8, vijfde lid, onderdeel b, kan krachtens artikel 3.10, tweede lid, de noodzaak voor de ontheffing of vrijstelling ook verband houden met handelingen:

- in het kader van de ruimtelijke inrichting of ontwikkeling van gebieden of van kleinschalige bouwactiviteiten, met inbegrip van het daarop volgende gebruik van het gebied of het gebouwde;
- ter voorkoming van schade of overlast, met inbegrip van schade aan sportvelden, schietterreinen, industrieterreinen, kazernes, of begraafplaatsen;
- ter beperking van de omvang van de populatie van dieren, in verband met door deze dieren ter plaatse en in het omringende gebied veelvuldig veroorzaakte schade of in verband met de maximale draagkracht van het gebied waarin de dieren zich bevinden;
- ter voorkoming of bestrijding van onnodig lijden van zieke of gebrekkige dieren;
- in het kader van bestendig beheer of onderhoud in de landbouw of bosbouw;
- in het kader van bestendig beheer of onderhoud aan vaarwegen, watergangen, waterkeringen, waterstaatswerken, oevers, vliegvelden, wegen, spoorwegen of bermen, of in het kader van natuurbeheer;
- in het kader van bestendig beheer of onderhoud van de landschappelijke kwaliteiten van een bepaald gebied;
- in het algemeen belang, of
- bestendig gebruik.

Tot vaste voortplantings- of rustplaatsen als bedoeld in artikel 3.10, lid 1, onder b van de Wnb worden locaties gerekend waarin zich overwinteringsplaatsen en voortplantingsplaatsen bevinden, afhankelijk van de soort. Essentiële migratieroutes en foerageergebieden die van belang zijn voor de instandhouding van een vaste voortplantings- of rustplaats van de soort op populatieniveau, vallen hier ook onder. Daarnaast vallen ook tijdelijke, seizoensgebonden, verblijfplaatsen (bijvoorbeeld hollen) of standplaatsen die van belang zijn voor de gunstige staat van instandhouding van een soort op populatieniveau hieronder.

### **C. Inhoudelijke beoordeling aanvraag**

#### Andere bevredigende oplossing

De vraag naar drinkwater neemt toe waardoor PWN de productie wil vergroten met de bouw van een nieuwe zuiveringsinstallatie. Gezien het belang van schoon drinkwater en de dreigende tekorten is het achterwege laten van deze uitbreiding niet als alternatief beoordeeld. Wel zijn verschillende locaties overwogen om de installatie te plaatsen. Voor alternatieve locaties is binnen het plangebied en grondbezit van PWN, zoals weergegeven in bijlage 1, gekeken. Buiten het plangebied heeft PWN geen grondbezit en een buitendijkse realisatie van de uitbreiding is onwenselijk/niet mogelijk gezien dit Natura 2000-gebied is. Gezien er op veel locaties ondergronds leidingwerk aanwezig is, zijn de locaties aan de westkant van de huidig aanwezige bebouwing afgevalen. Andere delen van het terrein worden nu gebruikt als slobveld waar het vrijkomende slob van de huidige zuivering ontwaterd en gedroogd wordt alvorens het afgevoerd kan worden als grondstof. Dit oppervlak is nodig voor het huidige proces en dit zal in de toekomst niet veranderen. Aan de oostzijde van het plangebied bouwen zou betekenen dat meer dan 50% van deze slobvelden verdwijnen. Derhalve is dit niet als optie gezien. Andere opties vallen buiten het bouwvlak van het bestemmingsplan of zijn al vervuld in functie bebouwing of zonneweide.

Met het bovenstaande heeft u naar uw oordeel onderbouwd dat er geen andere bevredigende oplossing is voor de geplande werkzaamheden. Wij stemmen in met de door u gegeven onderbouwing van de afwezigheid van andere bevredigende oplossingen.

#### Belang van de ingreep

U heeft ontheffing van verbodsbepalingen aangevraagd op grond van de belangen:

- in het belang van de volksgezondheid of de openbare veiligheid.



- in het belang van de volksgezondheid, de openbare veiligheid of andere dwingende redenen van groot openbaar belang, met inbegrip van redenen van sociale of economische aard en met inbegrip van voor het milieu wezenlijke gunstige effecten.

De groei in economie en bevolking binnen Noord-Holland zorgt voor een toenemende vraag naar drinkwater. Het aanbod van schoon drinkwater neemt daarnaast af in verband met klimaatverandering. De kwaliteit van het zoetwater neemt in verband met droogte, verzilting en schadelijke stoffen als PFAS af. Om meer drinkwater, dat voldoet aan de waterkwaliteitseisen, te produceren terwijl de kwaliteit van water achteruit gaat, vormt een grote uitdaging.

PWN zet hier op in middelen verminderen, versterken en vergroten. PWN stimuleert het verminderen van drinkwatergebruik, versterkt haar belangrijkste waterbron (IJsselmeer) en vergroot de productiecapaciteit. De vergroting van de productiecapaciteit kan op korte termijn worden bewerkstelligd door de uitbreiding van de productielocatie in Andijk. ILT stelt dat de operationele reserve van schoon drinkwater niet onder het kritische minimum van 5% mag komen. Door de eerder geschetste invloeden dreigt deze reserve vanaf 2027 onder de 5% uit te komen, tenzij de productie in Andijk kan worden uitgebreid. Met deze ingreep vergroot PWN de capaciteit van de drinkwaterproductie naar maximaal 13.200 m<sup>3</sup>/uur. Deze uitbreiding zorgt daarmee op korte termijn voor een veilige buffer van schoon drinkwater en daarmee de leveringszekerheid van schoon drinkwater binnen de provincie.

Het zuiveren en leveren van schoon drinkwater is daarmee een dwingende reden van groot openbaar belang en is noodzakelijk voor de volksgezondheid.

Gelet op het voorgaande zijn wij van oordeel dat het voornoemde belang voldoende onderbouwd is.

#### Staat van instandhouding

##### *Buizerd*

De landelijke staat van instandhouding van de buizerd als broedvogel is door het Sovon als gunstig beoordeeld, waarbij de populatie, verspreiding, het leefgebied en de toekomst als gunstig zijn beoordeeld<sup>2</sup>. Landelijk laat de buizerd een matig positieve trend zien in zowel de periode 1990-2017 als de periode 2008-2017. In Noord-Holland is de trend over de periode 2008-2017 onzeker, terwijl de trend over de periode 1990-2017 een sterke toename laat zien<sup>3</sup>.

Binnen het plangebied is een nest, zoals weergegeven in bijlage 2 bij dit besluit, van een buizerd aanwezig die onder invloed van de geplande kapwerkzaamheden zal verdwijnen. Een ander nest van de buizerd is meer aan de oostzijde op de rand van het plangebied waargenomen. Dit nest zal met de werkzaamheden gespaard blijven. Binnen een territorium zijn vaak meerdere horsten aanwezig die door de jaren rouleren qua gebruik<sup>4</sup>. Gezien dit alternatief worden negatieve effecten niet verwacht. Kunstmatige alternatieven worden zelden gebruikt, maar om negatieve effecten tot een minimum te beperken, worden zes nestmanden als alternatieve nestgelegenheid gerealiseerd op de locaties zoals weergegeven in bijlage 4 bij dit besluit en worden de kapwerkzaamheden buiten de kwetsbare broedperiode van de buizerd uitgevoerd.

##### *Boommarter*

In Nederland komt de boommarter verspreid voor, behalve op de Waddeneilanden. De totale populatie van de boommarter in Nederland wordt anno 2010 geschat op 400 tot 500 individuen<sup>5</sup>, hoewel het bewoonde gebied zich lijkt uit te breiden door een toename in de leefmogelijkheden. Dit komt mede doordat de vele nieuwe bossen die zijn aangeplant, veelal met een recreatieve bestemming, ouder worden en daarmee geschikter en doordat de boommarter meer gebruik begint te maken van de daken van huizen in of aan de rand van bossen als verblijfplaats<sup>6</sup>. Op het terrein is middels (cameraval)onderzoek tweemaal de aanwezigheid van de boommarter aangetoond. Middels holteonderzoek wordt er vanuit gegaan dat het te kappen bosschage geen vaste rust- en voortplantingsplaatsen bevat. Wel wordt uitgegaan van essentieel foerageergebied die mogelijk invloed heeft op vaste rust- en voortplantingsplaatsen. Om negatieve effecten van de werkzaamheden op de soort tot een minimum te beperken worden er maatregelen voorgesteld die

<sup>2</sup> <https://www.sovon.nl/nl/soort/2870>

<sup>3</sup> Provinciale indexen broedvogels (bron: Netwerk Ecologische Monitoring, Sovon Vogelonderzoek Nederland, CBS, provincies; <https://www.sovon.nl/nl/provincies>).

<sup>4</sup> Kennisdocument Buizerd *Buteo buteo*, BIJ12, versie 1.0, Juli 2017

<sup>5</sup> <https://www.zoogdierverseniging.nl/zoogdiersoorten/boommarter>

<sup>6</sup> <https://www.verspreidingsatlas.nl/8496123#>

zien op het aanbrengen van struweel en bloemenmengsels om het overige groen binnen het plangebied, zoals weergegeven in bijlage 4 bij dit besluit, als foerageergebied te optimaliseren.

#### *Ruige dwergvleermuis*

De ruige dwergvleermuis komt vrij algemeen voor in Nederland, met een zwaartepunt in het noordwesten van Nederland<sup>7,8</sup>. De landelijke staat van instandhouding van de ruige dwergvleermuis is als ongunstig beoordeeld, waarbij de populatie als onbekend, het leefgebied en verspreidingsgebied als gunstig en toekomstperspectief als ongunstig zijn beoordeeld<sup>9</sup>. In de periode van 2015 tot 2021 vertoont de ruige dwergvleermuis een stabiele populatietrend<sup>10</sup>. Binnen het plangebied is een paarverblijfplaats van de ruige dwergvleermuis aangetoond. Deze paarverblijfplaats zal door de kapwerkzaamheden verdwijnen. Om negatieve effecten van de werkzaamheden op de soort tot een minimum te beperken stelt u maatregelen voor zoals het werken buiten de kwetsbare perioden van de soort en functie en het aanbrengen van tijdelijke vleermuiskasten aan bomen. In de permanente situatie worden op vier plaatsen aan de zuidelijke gevels van een kantorencomplex inbouwkasten voor vleermuizen ingebouwd, zoals weergegeven in bijlage 4 bij dit besluit. Deze kasten worden op de gevels met verschillende oriëntaties gerealiseerd.

#### *Laatvlieger*

De laatvlieger komt in heel Nederland vrij algemeen voor<sup>11</sup>. De populatiegrootte wordt geschat op 10.000-25.000 voortplantende dieren, wat leidt tot de zeldzaamheidsklasse vrij zeldzaam op de rode lijst 2020<sup>12</sup>. De laatvlieger laat een stabiele trend zien in de periode 2015-2020 op basis van de waarnemingen in het meetnet Vleermuis Transecttellingen<sup>13</sup>. De landelijke staat van instandhouding van de laatvlieger is als ongunstig beoordeeld, waarbij alleen het leefgebied als onbekend en de populatie en toekomstperspectief als ongunstig zijn beoordeeld<sup>14</sup>. Het groen binnen het plangebied is aangemerkt als essentieel foerageergebied van de laatvlieger. Door de kapwerkzaamheden van de bosschage wordt het foerageergebied deels verwijderd. Om negatieve effecten van de werkzaamheden op de soort tot een minimum te beperken stelt u maatregelen voor zoals het optimaliseren van het overige groen binnen het plangebied als foerageergebied voor de laatvlieger, zoals weergegeven in bijlage 4 bij dit besluit. Het optimaliseren zal gedaan worden door middel van het planten van struiken en het inzaaien van bloemenmengsels, zodat het terrein geschikter wordt als foerageergebied.

De door u voorgestelde maatregelen zijn grotendeels voldoende. Ter aanvulling hebben wij extra voorschriften opgenomen. Wanneer de werkzaamheden worden uitgevoerd conform de door u voorgestelde maatregelen en de aanvullende voorschriften wordt voorkomen dat de werkzaamheden leiden tot verslechtering van de staat van instandhouding van de soort en afbreuk doen aan het streven de populaties van de soort in hun natuurlijke verspreidingsgebied in een gunstige staat van instandhouding te laten voortbestaan.

#### Zorgplicht

Voor de soorten waarvoor wij u ontheffing verlenen, bent u gehouden aan de in de ontheffing opgenomen voorschriften. Voor alle soorten echter, geldt de zorgplicht ex artikel 1.11 van de Wnb, die van toepassing is op zowel beschermde als onbeschermde diersoorten, ongeacht vrijstelling of ontheffing. Op grond hiervan dient u zoveel als redelijkerwijs mogelijk is nadelige gevolgen voor deze soorten te voorkomen.

#### Gesignaleerde soorten

Wij willen u erop wijzen dat in het bij de aanvraag gevoegde natuurwaardenonderzoek melding wordt gemaakt van de (mogelijke) aanwezigheid van de gewone dwergvleermuis en rosse vleermuis in of in de nabije omgeving van het plangebied. U heeft er echter voor gekozen om voor deze soorten geen ontheffing aan te vragen. Daarnaast geeft u aan dat de werkzaamheden

<sup>7</sup> <https://www.vleermuizenindestad.nl/node/28.html>

<sup>8</sup> Van Norren, [REDACTED] en [REDACTED] (2020). Basisrapport Rode Lijst Zoogdieren 2020 volgens Nederlandse en IUCN-criteria. Rapport 2019.026, Zoogdierverseniging, Nijmegen

<sup>9</sup> <https://nature-art17.eionet.europa.eu/article17/species/report/?period=5&group=Mammals&country=NL&region=>

<sup>10</sup> Trend van vleermuizen, 1986-2020, d.d. 25 oktober 2021, Compendium voor de Leefomgeving, [www.clo.nl/indicatoren/nl1070-aantalontwikkeling-van-vleermuizen](http://www.clo.nl/indicatoren/nl1070-aantalontwikkeling-van-vleermuizen)

<sup>11</sup> <https://vleermuis.net/vleermuizen-en-bescherming/vleermuis-soorten/laatvlieger>

<sup>12</sup> Van Norren, [REDACTED] en [REDACTED] (2020). Basisrapport Rode Lijst Zoogdieren 2020 volgens Nederlandse en IUCN-criteria. Rapport 2019.026, Zoogdierverseniging, Nijmegen

<sup>13</sup> <https://www.clo.nl/indicatoren/nl1070-aantalontwikkeling-van-vleermuizen>

<sup>14</sup> <https://nature-art17.eionet.europa.eu/article17/species/report/?period=5&group=Mammals&country=NL&region=>



geschikt leefgebied kunnen creëren voor de rugstreeppad. Wij willen u er, wellicht ten overvloede, op wijzen dat wanneer u bij uitvoering van de werkzaamheden verbodsbepalingen ten aanzien van deze soorten dreigt te overtreden, u de werkzaamheden dient stil te leggen en alsnog ontheffing voor deze soorten dient aan te vragen.

#### Vogels

U dient gedurende de werkzaamheden rekening te houden met het broedseizoen van vogels. Verstoring van broedgevallen van vogels dient te worden voorkomen. Voor de in het plangebied te verwachten vogelsoorten kan dit plaatsvinden door werkzaamheden buiten de broedperiode van aanwezige soorten uit te voeren. Tevens kunnen voorbereidende maatregelen worden getroffen om te voorkomen dat vogels tot broeden kunnen komen binnen het plangebied. Wij wijzen u erop dat voor het broedseizoen geen standaardperiode wordt gehanteerd in het kader van de Wnb. Van belang is of een broedgeval aanwezig is, ongeacht de periode.

#### **D. Slotoverwegingen**

Wij wijzen u erop dat als u werkzaamheden inclusief de mitigatie en compensatie niet conform de aanvraag uitvoert, zonder daarvoor een ontheffing of goedkeuring te hebben verkregen, u mogelijk in overtreding bent van de Wnb. Wij kunnen dan door middel van de oplegging van een last onder dwangsom dan wel door middel van bestuursdwang de met de wet strijdige situatie beëindigen. Dit kan in uw geval betekenen dat de werkzaamheden ten behoeve van bovengenoemd project geheel of gedeeltelijk worden stilgelegd totdat weer wordt voldaan aan het bij of krachtens de Wnb bepaalde (dit zijn de bestuursrechtelijke sancties). Ook kunnen strafrechtelijke sancties worden opgelegd.

#### Verloop termijn ontheffing

Indien blijkt dat de in de ontheffing gestelde termijn niet voldoende is om de werkzaamheden waarop de ontheffing betrekking heeft uit te voeren, dient u, zeker vijf maanden voor het verstrijken van deze termijn een nieuwe aanvraag in te dienen. Dit voorkomt onnodige vertraging van het project.

Op basis van de door u ingediende aanvraag en de daarbij behorende gegevens achten wij voldoende aangetoond dat de storing niet van wezenlijke invloed is op de staat van instandhouding van de buizerd. Dit betekent dat het verbod van artikel 3.1 lid 4 van de Wnb niet wordt overtreden. Om deze reden weigeren wij uw aanvraag voor een ontheffing voor het opzettelijk storen van de buizerd.

#### **E. Procedure en samenhangende besluiten**

De voorbereiding van deze ontheffing heeft plaatsgevonden overeenkomstig het bepaalde in de Wnb en de daarvoor relevante artikelen van de Algemene wet bestuursrecht. Wij wijzen u erop dat uw aanvraag betrekking heeft op een activiteit waarvoor mogelijk ook op grond van andere wet- en regelgeving een besluit nodig is. Tevens kunnen er overige belemmeringen zijn in het kader van ruimtelijke belangen.

#### Overgangsrecht

Op 1 januari 2024 is de Omgevingswet in werking getreden. De Wnb is hierbij komen te vervallen. Uw aanvraag is ingediend voor 1 januari 2024 onder de Wnb. Door het overgangsrecht is uw aanvraag beoordeeld en het besluit afgegeven op basis van de Wnb.

#### **F. Kennisgeving**

Dit besluit wordt door ons geplaatst op [www.officielebekendmakingen.nl](http://www.officielebekendmakingen.nl).

### Meer informatie

Heeft u nog vragen? Neemt u dan contact op met de [REDACTED] [REDACTED] via telefoonnummer 088 102 1300 of [REDACTED]@odnhn.nl. Wij verzoeken u hierbij het zaaknummer te vermelden.

Hoogachtend,

Gedeputeerde Staten van Noord-Holland  
namens deze [REDACTED]

[REDACTED]  
Afdelingsmanager Regulering Leefomgeving  
Omgevingsdienst Noord-Holland Noord (OD NHN)

- Bijlagen:
- Bijlage 1: Locatie plangebied
  - Bijlage 2: Aangetroffen natuurwaarden
  - Bijlage 3: Tijdelijke maatregelen
  - Bijlage 4: Permanente maatregelen

- Kopie aan:
- Afdeling Toezicht en Handhaving ODNHN

### Rechtsbescherming

U en andere belanghebbenden die het niet eens zijn met dit besluit, kunnen binnen 6 weken, gerekend vanaf de dag na datum van verzending van dit besluit, een bezwaarschrift indienen bij gedeputeerde staten van Noord-Holland, ter attentie van de secretaris van de Hoor- en adviescommissie, Postbus 3007, 2001 DA HAARLEM.

Het bezwaarschrift moet in ieder geval het volgende bevatten:

- uw naam, adres, postcode en woonplaats;
- de datum;
- over welk besluit het gaat (u kunt het beste een kopie van dit besluit bijsluiten);
- de redenen waarom u het niet eens bent met het besluit;
- uw handtekening.

U kunt ook digitaal een bezwaarschrift indienen bij gedeputeerde staten van Noord-Holland. Kijkt u daarvoor op: [https://www.noord-holland.nl/Loket/Bezwaar\\_en\\_klachten](https://www.noord-holland.nl/Loket/Bezwaar_en_klachten). Voor het indienen van een digitaal bezwaarschrift moet u wel beschikken over een elektronische handtekening (DigiD).

Het indienen van een bezwaarschrift schorst de werking van dit besluit niet. Indien onverwijld spoed dit vereist, kunt u de voorzieningenrechter van de Rechtbank Noord-Holland, Sectie bestuursrecht, Postbus 1621, 2003 BR HAARLEM vragen om een voorlopige voorziening te treffen. U kunt het verzoekschrift ook digitaal bij de rechtbank indienen via <http://loket.rechtspraak.nl/bestuursrecht>. Daarvoor moet u wel beschikken over een elektronische handtekening (DigiD). Voor meer informatie verwijzen wij naar [www.rechtspraak.nl](http://www.rechtspraak.nl). Voor de behandeling van het verzoek wordt griffierecht geheven.

De provincie wil bezwaren tegen besluiten graag op informele wijze behandelen. Als uw bezwaar in aanmerking komt voor deze informele behandeling nemen wij op korte termijn telefonisch contact met u op. In verband hiermee verzoeken wij u om in uw bezwaarschrift het telefoonnummer te vermelden waarop u overdag bereikbaar bent. Voor meer informatie over de informele behandeling kunt u telefonisch contact opnemen met provincie Noord-Holland.



## Bijlage 1. Locatie plangebied

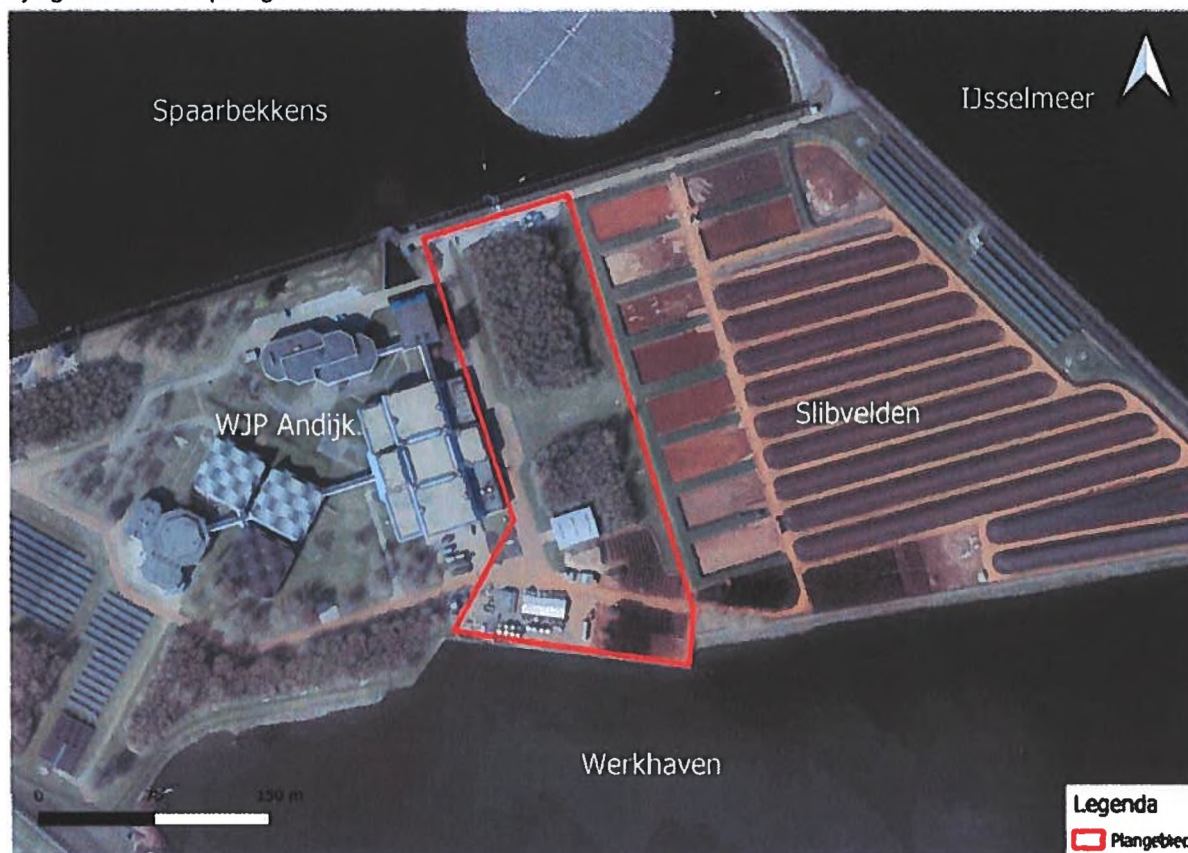

Figuur 1. De locatie van het plangebied is met een rood kader weergegeven.

## Bijlage 2. Aangetroffen natuurwaarden



*Figuur 2. Aangetroffen nesten in de bosschage. Ter plaatse van nummer 1 is een buizerdnest aangetroffen. Overige nesten waren niet bezet.*



### Bijlage 3. Tijdelijke maatregelen

Afbeelding 3.11 Locatie van de opgehangen vleermuiskasten



Figuur 3. Locatie van de tijdelijke voorzieningen voor de ruige dwergvleermuis.

#### Bijlage 4. Permanente maatregelen

Afbeelding 3.13 Locatie voor de vier permanente verblijfplaatsen

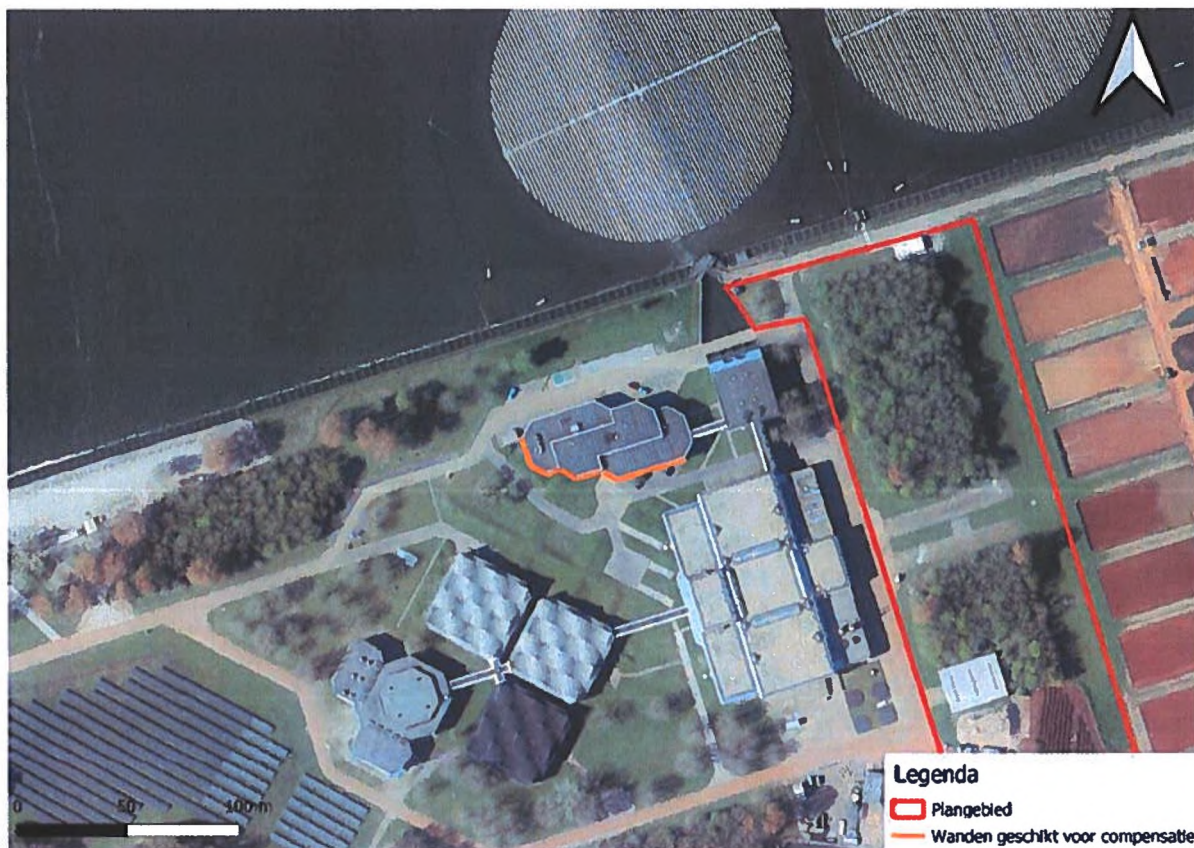

Figuur 4. In de wand (aangegeven met de oranje streep) worden vier inbouwkasten voor de ruige dwergvleermuis gerealiseerd.



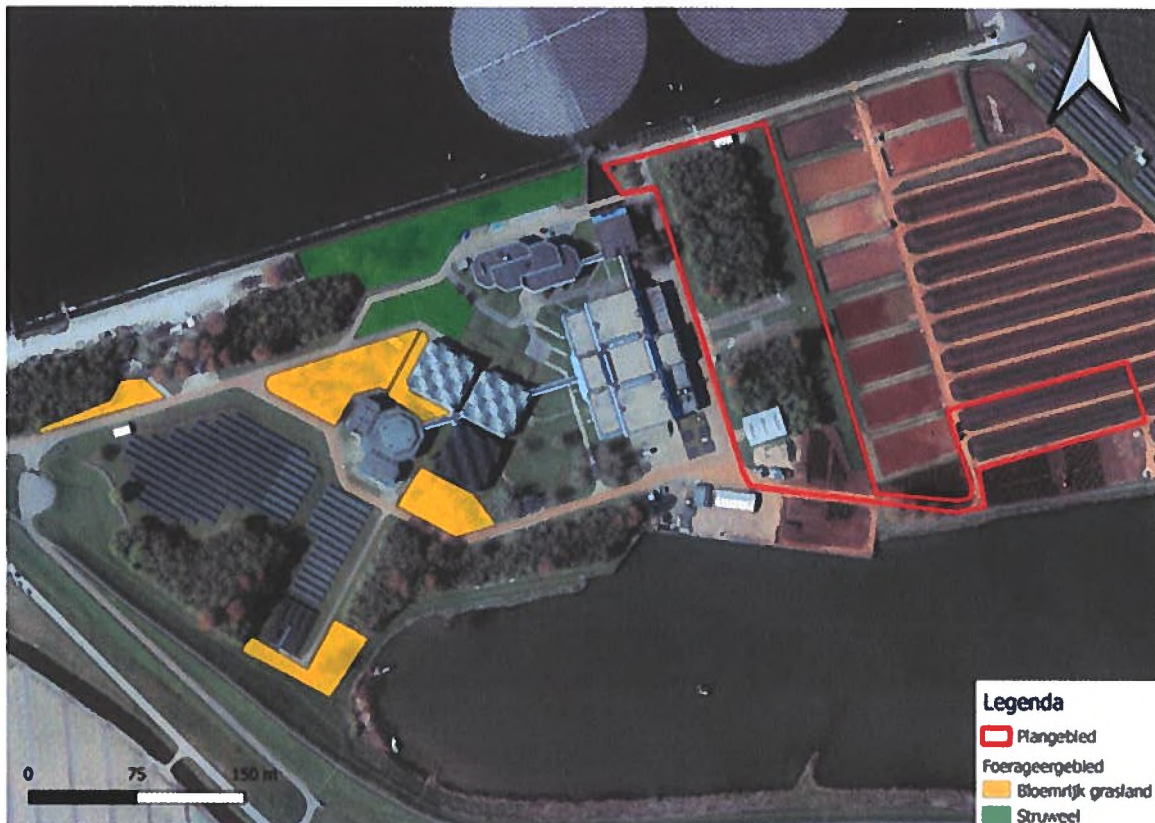

*Figuur 5. Ter plaatse van de geel gemarkeerde stukken wordt bloemrijk grasland aangeplant, ter plaatse van de groen gemarkeerde stukken wordt struweel aangeplant, t.b.v. foerageergebied van de laatvlieger en vaste voortplantings/rustplaatsen van de boommarter.*

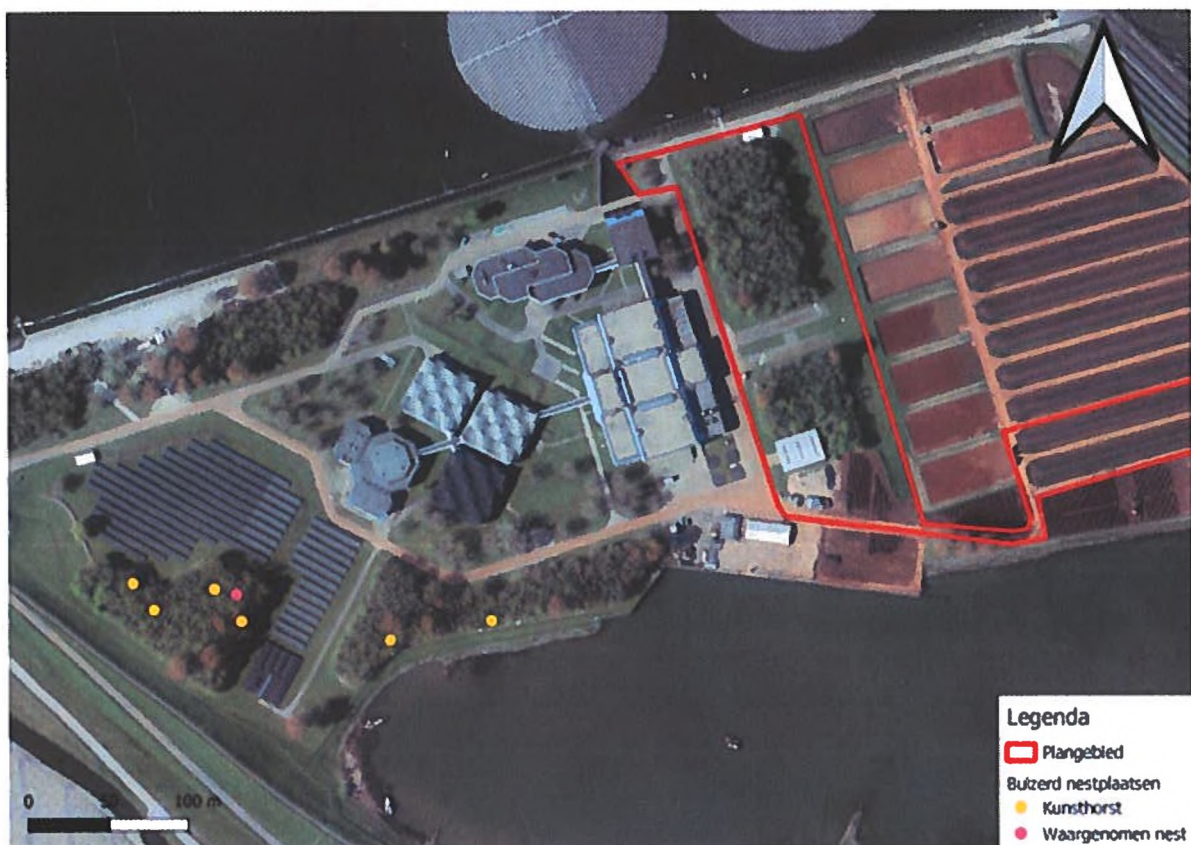

Figuur 6. Locatie van de aangebrachte nestmanden (figuur 7) voor de buizerd.



Figuur 7. Voorbeeld van de aangebrachte nestmanden.



# Noot

**In dit document zijn gedeeltes onleesbaar gemaakt  
op grond van artikel 5 van de Wet open overheid:**

- Art. 5.1 lid 2 onderdeel e Woo (naam)
- Art. 5.1 lid 2 onderdeel e Woo (handschrift)