



Stichting Wonen Zuid
Buitenop 9
6041 LA ROERMOND

Ons kenmerk D2021-12-006872
Zaaknummer 2021-024177
Bijlage(n) 0

Maastricht 22 december 2021
Verzonden 22 december 2021

Besluit van Gedeputeerde Staten van Limburg

Gedeputeerde Staten van Limburg hebben een aanvraag voor een ontheffing soorten Wet natuurbescherming ontvangen van:

Naam aanvrager: Stichting Wonen Zuid

Ontvangen op: 10 november 2021

Locaties activiteit(en):

Lindelaan 10 - 32, Roermond

Beatrixlaan 12, 14, 23, 25, 53, 61 en 63, Roermond

Margrietlaan 6, Roermond

Marijkelaan 18, Roermond

Betreft: renovatiewerkzaamheden

Zaaknummer: 2021-024177

Onderdelen van deze ontheffing soorten Wet natuurbescherming:

1. Besluit
2. Procedure
3. Bezwaar
4. Inwerkingtreding
5. Voorschriften
6. Overwegingen

1. Besluit

Gedeputeerde Staten van Limburg besluiten, gelet op het bepaalde in artikel 3.8 van de Wet natuurbescherming (Wnb), en gelet op de overwegingen die zijn opgenomen in deze ontheffing:

1. aan aanvrager ontheffing te verlenen;
2. dat ontheffing wordt verleend voor het renovatiewerkzaamheden;
3. dat ontheffing wordt verleend van de volgende verboden handelingen:
 - het opzettelijk verstoren van de gewone dwergvleermuis (*Pipistrellus pipistrellus*), artikel 3.5, tweede lid, Wnb;
 - het beschadigen of vernielen van de voortplantingsplaatsen of rustplaatsen van de gewone dwergvleermuis (*Pipistrellus pipistrellus*), artikel 3.5, vierde lid, Wnb;
4. dat aan deze ontheffing de in hoofdstuk 5 vermelde voorschriften verbonden zijn;
5. dat deze ontheffing wordt verleend voor de periode van 1 april 2022 tot en met 30 april 2025;
6. dat de voorschriften betreffende de permanente voorzieningen van kracht blijven na afloop van de periode van de ontheffing;
7. dat de aanvraag en de bijbehorende stukken ontvangen op 10 november 2021, deel uitmaken van deze ontheffing, behoudens en voor zover daarvan bij dit besluit niet wordt afgeweken.

Gedeputeerde Staten van Limburg
namens dezen,

C.B.H.P. Deben-Erens
clustermanager Vergunningen, Toezicht en Handhaving,
Team Vergunningen

2. Procedure

Op 10 november 2021, aangevuld op datum, heeft Econsultancy, daartoe gemachtigd door Wonen Zuid, een aanvraag om een ontheffing soorten Wet natuurbescherming ingediend.

Het betreft de locaties:

Lindelaan 10 - 32, Roermond
Beatrixlaan 12, 14, 23, 25, 53, 61 en 63, Roermond
Margrietlaan 6, Roermond
Marijkelaan 18, Roermond

Deze aanvraag is geregistreerd onder zaaknummer 2021-024177.

De aanvraag bestaat uit de volgende stukken:

Aanvraagformulier ontheffing soorten Wet natuurbescherming van 10 november 2021;
Ondertekende machtiging;
Activiteitenplan Lindelaan e.o. ter Roermond, Econsultancy, kenmerk rapport 11790.015 versie D1 van 9 november 2021;
Rapport aanvullend ecologisch onderzoek Lindelaan, Beatrixlaan, Marijkelaan en Margrietlaan te Roermond, Econsultancy, kenmerk rapport 11790.004, versie D1 van 27 november 2020;
Quickscan Flora en Fauna Lindelaan, Beatrixlaan, Marijkelaan en Margrietlaan te Roermond, kenmerk rapport 11790.004, versie D1 van 16 juni 2020.

Vorbereidingsprocedure

Dit besluit is met de reguliere procedure voorbereid zoals beschreven in titel 4.1 van de Algemene wet bestuursrecht (Awb).

Verlengen beslistermijn

Wij hebben de beslistermijn verlengd met zeven weken overeenkomstig artikel 5.1, tweede lid, Wnb.

Kennisgeving

De kennisgeving wordt gepubliceerd op de website <https://zoek.officiëlebekendmakingen.nl>, klik dan op officiële bekendmakingen).

Belanghebbenden zijn door ons schriftelijk geïnformeerd.

Overige wet- en regelgeving

Wij wijzen u erop dat er mogelijk nog op grond van andere wet- en regelgeving een andere toestemming nodig is.

Contact

Indien u vragen heeft over dit besluit, kunt u contact opnemen met het cluster Vergunningen, Toezicht en Handhaving, e-mail postbus@prvlimburg.nl of telefonisch via +31 (0)43 389 99 99.

Afschriften

Een afschrift van dit besluit is digitaal verzonden aan:

Burgemeester en Wethouders van de gemeente Roermond (mail@roermond.nl)

Econsultancy swalmen@econsultancy.nl)

3. Bezwaar

Als dit besluit uw belang rechtstreeks raakt en u het met de inhoud van dit besluit niet eens bent, kunt u bezwaar maken. U moet dan binnen zes weken na de dag waarop dit besluit is verzonden een bezwaarschrift indienen. Op deze procedure is de Algemene wet bestuursrecht van toepassing. Het bezwaarschrift moet worden ondertekend en moet ten minste bevatten: de naam en het adres van de indiener, de datum, een omschrijving van het besluit waartegen het bezwaar is gericht alsmede de redenen van het bezwaar (motivering). Het bezwaarschrift moet worden gericht aan: Gedeputeerde Staten van Limburg, Juridische Zaken en Inkoop, team

Rechtsbescherming, Postbus 5700, 6202 MA Maastricht. Voor meer informatie verwijzen wij u naar www.limburg.nl.

Als uw bezwaar is gericht tegen een besluit van Gedeputeerde Staten, is naast het indienen van uw bezwaarschrift per post ook de elektronische weg opengesteld. U dient dan gebruik te maken van een daartoe ontwikkeld webformulier. Aan het webformulier is een DigiD-module (voor particulieren) dan wel eHerkenning-module (voor ondernemers en organisaties, ingeschreven bij de Kamer van Koophandel) gekoppeld zodat u het bezwaarschrift digitaal kunt ondertekenen.

De webformulieren zijn geplaatst op de website van de Provincie Limburg en te raadplegen via www.limburg.nl/loket/producten-diensten/@606/bezwaar-beslissing onder 'Hoe dient u uw bezwaar in?'

Het indienen van een bezwaarschrift heeft geen schorsende werking. Als u een bezwaarschrift heeft ingediend, dan kunt u tevens een verzoek tot het treffen van een voorlopige voorziening indienen bij de Voorzieningenrechter van de Rechtbank Limburg, locatie Roermond, Sector Bestuursrecht, Postbus 950, 6040 AZ Roermond. Voor meer informatie verwijzen wij u naar www.rechtspraak.nl.

4. Inwerkingtreding

Dit besluit treedt in werking één dag na de toezending aan de aanvrager.

Het kan zijn dat tijdens de bezwaartermijn een verzoek om een voorlopige voorziening is gedaan bij de voorzieningenrechter. Het besluit treedt dan pas in werking als de voorzieningenrechter de voorlopige voorziening heeft afgewezen.

5. Voorschriften

Aan deze vergunning zijn de volgende voorschriften verbonden.

1. De ontheffing is verleend voor de periode 1 april 2022 tot 30 april 2025.
2. De ontheffing wordt slechts voor de in hoofdstuk 1 genoemde soorten en handelingen verleend.
3. Deze ontheffing geldt alleen voor de activiteiten die conform de aanvraag worden uitgevoerd, voor zover in deze ontheffing zelf niet anders is aangegeven.
4. De ontheffing geldt voor renovatiewerkzaamheden, gelegen aan de Lindelaan 10 - 32, Beatrixlaan 12, 14, 23, 25, 53, 61 en 63, Margrietlaan 6, en Marijkelaan 18 in Roermond, zoals opgenomen in figuur 1 van dit besluit.
5. De ontheffinghouder dient direct contact op te nemen met het cluster Vergunningen, Toezicht en Handhaving, e-mail postbus@prvlimburg.nl of telefonisch via +31 (0)43 389 99 99 indien bij het uitvoeren van werkzaamheden andere beschermde soorten dan de

genoemde worden aangetroffen of andere handelingen als waarvoor deze ontheffing is verleend.

6. Tijdens de uitvoering van de werkzaamheden dient een afschrift van deze ontheffing op de locatie van de activiteiten aanwezig te zijn en op verzoek te worden getoond aan de daartoe bevoegde toezichthouder of opsporingsambtenaar.
7. De ontheffinghouder dient de start van de werkzaamheden uiterlijk vijf werkdagen vooraf digitaal te melden. Het digitale meldingsformulier Wet natuurbescherming vindt u op www.limburg.nl/vergunningen (ga naar Natuur en klik op Ontheffing soorten).
8. Met inachtneming van onderstaande voorschriften dienen de maatregelen uitgevoerd te worden zoals beschreven in hoofdstuk 8, pagina's 13 t/m 15 van het bij de aanvraag gevoegde activiteitenplan Activiteitenplan Lindelaan e.o. ter Roermond, Econsultancy, kenmerk rapport 11790.015 versie D1 van 9 november 2021.
9. De maatregelen zoals opgenomen in het activiteitenplan en de voorschriften van dit besluit worden uitgewerkt in een ecologisch werkprotocol, dat altijd op de locatie aanwezig is en waarmee het uitvoerende personeel bekend is.
10. De werkzaamheden dienen te worden uitgevoerd in afstemming met een ecologisch deskundige op het gebied van de soorten waarvoor ontheffing is verleend.

Onder een deskundige wordt verstaan:

Bij het nemen van het besluit op deze aanvraag hebben wij het volgende overwogen.

- a. een inhoudelijke medewerker op het gebied van soorten bij een ecologisch adviesbureau of;
 - b. een persoon die beschikt over een afgeronde hbo- of universitaire opleiding met als zwaartepunt (Nederlandse) ecologie of;
 - c. een persoon die beschikt over een afgeronde mbo-opleiding soortenherkenning en zorgvuldig handelen ten opzichte van die soorten of;
 - d. een persoon die beschikt over een door ervaring opgedane gelijkwaardig niveau of;
 - e. een persoon die zich aantoonbaar actief inzet op het gebied van de soortenbescherming en werkzaam of aangesloten is bij een Nederlandse beschermingsorganisatie of;
 - f. een persoon die zich aantoonbaar actief inzet op het gebied van de monitoring en/of bescherming van soorten.
11. De huidige verblijfplaatsen van de gewone dwergvleermuis worden ongeschikt gemaakt in de periode 15 april tot 15 mei of 1 september tot 15 oktober (minst kwetsbare periode bij jaarrond gebruik en vorstperiodes uitgesloten) door een ecologisch deskundige. Als na het ongeschikt maken toch dieren worden aangetroffen moeten de werkzaamheden worden uitgesteld totdat de dieren de huidige verblijfplaats(en) zelfstandig hebben verlaten.
 12. Sinds november 2021 zijn er voor de gewone dwergvleermuis 8 tijdelijke vleermuiskasten (VK WS 02) opgehangen op maximaal 200 meter van de woningen aan de Beatrixlaan 14 en 23, die voldoen aan de eisen gesteld in paragraaf 3.2 Alternatieve verblijfplaatsen aanbieden van het kennisdocument gewone dwergvleermuis versie 1.0, juli 2017 van BIJ12.

13. Er worden tijdens de werkzaamheden minimaal 8 nieuwe permanente voorzieningen (inbouwstenen) gerealiseerd voor de gewone dwergvleermuis die voldoen aan de eisen gesteld in paragraaf 3.2 Alternatieve verblijfplaatsen aanbieden van het kennisdocument gewone dwergvleermuis, versie 1.0, juli 2017 van BIJ12.
14. De tijdelijke voorzieningen voor de vleermuizen dienen minimaal één jaar te blijven hangen nadat de permanente voorzieningen zijn gerealiseerd.

6. Overwegingen

De Wet natuurbescherming bevat regels voor het behoud van de biologische diversiteit en de bescherming van kwetsbare dier- en plantensoorten en hun natuurlijke leefomgeving. Enerzijds is Nederland hiertoe gehouden op grond van internationale verdragen en Europese richtlijnen. De Wet natuurbescherming kent daarom beschermingsregels voor soorten die onder de Europese Vogelrichtlijn zijn beschermd in paragraaf 3.1 (Vogelrichtlijnsoorten) en voor soorten die middels de Europese Habitatrichtlijn en de verdragen van Bern en Bonn bescherming genieten in paragraaf 3.2 (Habitatrichtlijnsoorten). Anderzijds voorziet paragraaf 3.3 van de wet in regels voor een limitatief aantal soorten waarvan de bescherming niet internationaalrechtelijk is geregeld, maar waartoe de nationale wetgever op eigen initiatief heeft besloten (Andere soorten).

Deze drie beschermingsregimes kennen elk eigen verbodsbepalingen en voorwaarden voor ontheffing van de verboden. Deze aanvraag heeft betrekking op het beschermingsregime voor Habitatrichtlijnsoorten.

Een ontheffing van de bovengenoemde verbodsbepalingen kan worden verleend als aan elk van de volgende voorwaarden, zoals opgenomen in artikel 3.8, vijfde lid Wnb, is voldaan:

er bestaat geen andere bevredigende oplossing;
de handeling is nodig in het kader van een of meer van de in bovengenoemde artikelen genoemde belangen;
er wordt geen afbreuk gedaan aan het streven de populaties van de betrokken soort in hun natuurlijke verspreidingsgebied in een gunstige staat van instandhouding te laten voortbestaan.

Omschrijving aanvraag

De aanvrager wil in het plangebied meerdere-onder-één-kapwoningen renoveren aan de Lindelaan, Beatrixlaan, Margrietlaan en Marijkelaan in Roermond. De woningen zijn opgebouwd uit bakstenen muren met een spouw en de daken zijn voorzien van dakpannen. Het plangebied is omringd door woningen met bijbehorende siertuinen en openbaar groen in de vorm van groene hagen, bomen en grasveldjes.

In het plangebied vinden de volgende werkzaamheden plaats:

- isoleren spouwmuren;
- isoleren daken van binnenuit;
- kleinschalig onderhoud aan daken zoals het vervangen van kapotte pannen, vervangen loodwerk (buiten het broedseizoen).

Door de ingreep worden 2 zomer-, paar-, en (milde) winterverblijven vernield.

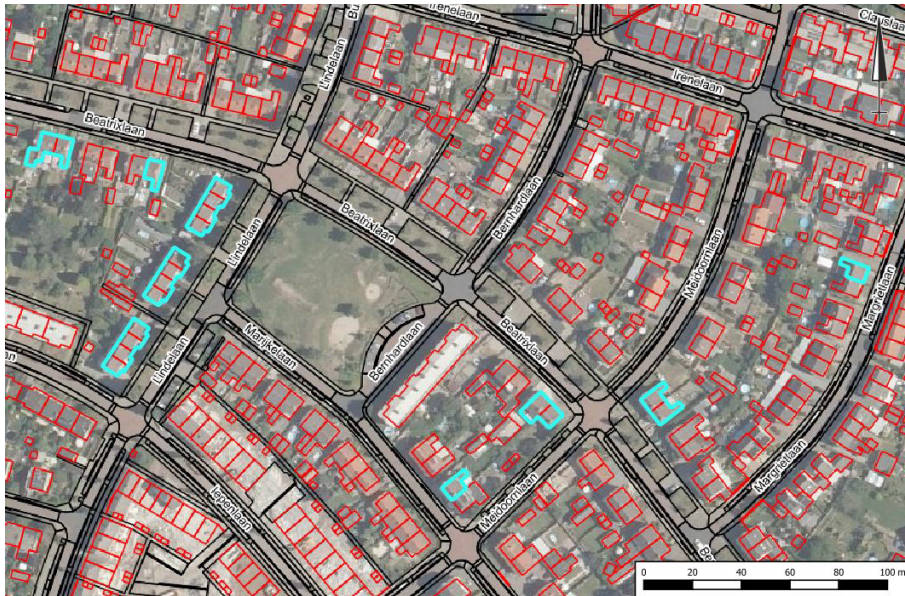

Figuur 1: Het plangebied Lindelaan, Beatrixlaan, Margrietlaan en Marijkelaan in Roermond

Gewone Dwergvleermuis

Andere bevredigende oplossing

Het project is locatie-gebonden vanwege de renovatie van het woningbezit van Wonen Zuid. Renovatie zonder wijzigingen aan te brengen aan de daken of spouwmuren is geen haalbaar alternatief. Alleen inpandig verbouwen, waarbij de huidige verblijfplaatsen van de gewone dwergvleermuis gespaard worden, leidt niet tot voldoende verduurzaming. Door het ongeschikt maken van de verblijfplaatsen van de vleermuizen in de minst kwetsbare periode wordt er voldoende rekening gehouden met de aanwezige soort. Ruim voorafgaand en tijdens de werkzaamheden zijn er voldoende vervangende verblijfplaatsen aanwezig. Na de realisatie van de renovatiewerkzaamheden zijn de woningen weer geschikt als verblijfslocatie voor de gewone dwergvleermuis.

Door de gekozen inrichting, planning en werkwijze wordt schade aan de gewone dwergvleermuis zoveel mogelijk voorkomen.

Voor de handelingen, waarop de aanvraag betrekking heeft, bestaat geen andere bevredigende oplossing.

Belang

De ontheffing is aangevraagd op basis van het volgende belang:

Habitatrichtlijn

- In het belang van de volksgezondheid, de openbare veiligheid of andere dwingende redenen van groot openbaar belang, met inbegrip van redenen van sociale of economische aard en met inbegrip van voor het milieu wezenlijke gunstige effecten.

Wonen Zuid is voornemens de woningen binnen de onderzoekslocatie te verduurzamen (Aedes convenant / CO2 neutraal 2050). Bij renovatie zullen de daken en muren veel beter geïsoleerd worden dan in de huidige situatie het geval is. De woningen voldoen niet meer aan de eisen van de huidige tijd. Door de slechte staat van de woningen kunnen vochtproblemen ontstaan. Door deze te renoveren, waarbij materialen worden gebruikt conform de huidige gestelde bouwtechnische eisen, wordt voorzien in woonruimte met een gezond binnenklimaat voor bewoners. Daarnaast zal door renovatie van de woningen het energieverbruik afnemen, waardoor er een bijdrage wordt geleverd aan de afname van CO2-productie.

Het bovenstaande belang weegt in dit geval zwaarder dan het ecologische belang.

Staat van instandhouding

De gewone dwergvleermuis is de meest algemene vleermuissoort in Nederland en wordt in het gehele land aangetroffen. In 2013 werd de landelijke staat van instandhouding als gunstig beoordeeld (soortenstandaard gewone dwergvleermuis, 2014). Gedurende het hele jaar maken gewone dwergvleermuizen gebruik van bebouwing. De soort kruipt in spleetvormige ruimten als de spouwmuren, achter gevelbetimmering en onder dakpannen. Bij de voorgenomen werkzaamheden komen twee zomer-, paar- en (milde) winterverblijfplaatsen van de gewone dwergvleermuis te vervallen. Het betreft geen verblijfplaatsen die van groot belang zijn voor de lokale staat van instandhouding, zoals een massawinterverblijfplaats of kraamverblijfplaats. Het leefgebied van de gewone dwergvleermuis blijft behouden. Mogelijk negatieve effecten worden voorkomen door het aanbieden van alternatieve verblijfplaatsen in de directe omgeving voor aanvang, tijdens en na de werkzaamheden. Het ongeschikt maken van de verblijfplaatsen van de gewone dwergvleermuis gebeurt buiten de kwetsbare periode (winterperiode en kraamperiode) en voor aanvang van de werkzaamheden.

Met de handelingen, waarop de aanvraag betrekking heeft, wordt dan ook geen afbreuk gedaan aan het streven de populatie van de gewone dwergvleermuis in het natuurlijke verspreidingsgebied in een gunstige staat van instandhouding te laten voortbestaan.

Overige en zorgplicht

Het is mogelijk dat in het plangebied andere, dan uit de onderzoeken gebleken, beschermde soorten voorkomen. In dat geval is mogelijk toch sprake van een overtreding van een of meer verbodsbepalingen van paragraaf 3.1, 3.2 en/of 3.3 Wnb.

Bij (mogelijke) overtreding van verboden waarvoor bij dit besluit geen ontheffing is verleend, dient bij het bevoegd gezag een (aanvullende) ontheffing te worden aangevraagd.

Onverminderd een vrijstelling, gedragscode of ontheffing dient altijd de wettelijke zorgplicht als bedoeld in artikel 1.11 Wnb voor in het wild levende dieren en planten en hun directe leefomgeving in acht te worden genomen.

Conclusie

Gelet op deze overwegingen wordt de gevraagde ontheffing soorten Wet natuurbescherming verleend.