

# Watervergunning

Ons kenmerk: 0539153248

OLO nummer: 8108977

Indieningsdatum: 17 oktober 2023

Gemachtigde: Heijmans Infra B.V., Postbus 418, 5240 AK te Rosmalen.

Privaatrechtelijke toestemming verkregen: ontvangen op 16 oktober 2023

Aanvullende gegevens: ontvangen op 1 november 2023. Termijn verlengd met 6 dagen.

## Inleiding

Het dagelijks bestuur van Waterschap De Dommel heeft een aanvraag ontvangen voor een watervergunning. Het gaat om het aanleggen van een DWA-riool. Het DWA-riool wordt middels een openfrontboring aangelegd. Om in den droge te kunnen werken is het nodig om de spoor sloot tijdelijk af te dammen en om te leiden. De spoor sloot is bij het waterschap bekend onder code ZL48 en wordt beschouwd als een a-water. Het nieuwe DWA-riool wordt aangelegd als voorwerk voor de werkzaamheden van de toekomstige "verdiepte ligging van het spoor" in Vught. De locatie van de werkzaamheden zijn nabij de Verlengde Kampdijklaan en de Willem III-laan te Vught.

## Besluit

Op basis van de Waterwet, het Waterbesluit, de Waterregeling, Keur Waterschap de Dommel 2015, de Algemene wet bestuursrecht, de aanvraag en de hieronder beschreven redenen besluit het dagelijks bestuur als volgt:

De gevraagde watervergunning als bedoeld in artikel 3.1 lid 1 van de Keur Waterschap De Dommel 2015 te verlenen aan Gemeente Vught, Secr. van Rooijstraat 1 te Vught.

De watervergunning gaat over het:

- tijdelijk afdammen en omleiden van a-water ZL48 via nieuw RWA-riool (ø 1250 mm);
- aanbrengen van een instroomvoorziening (put) inclusief krooshek in a-water ZL48 en bijbehorende beschermingszone;
- aanleggen en behouden van een DWA-riool onder a-water ZL48 door en in de bijbehorende beschermingszones.

Dit is op de locatie aan de Verlengde Kampdijklaan en nabij Willem III-laan in Vught op de percelen kadastraal bekend als gemeente Vught (VUG00), sectie K, nummers 1435, 1463, 1548 en 1732.

Bij deze watervergunning horen de onderstaande voorschriften en bijlagen 1, 2, 3 en 4.

Deze watervergunning is maximaal aaneengesloten 2 maanden geldig rekt vanaf de startmelding uit voorschrift 1 van deze watervergunning.

## Voorschriften

### Algemeen

1. Minstens 5 dagen voordat met de werkzaamheden wordt begonnen, moet dit per e-mail of antwoordkaart worden gemeld bij Waterschap De Dommel via [handhaving@dommel.nl](mailto:handhaving@dommel.nl) onder vermelding van het kenmerk van dit besluit.
2. De beschermingszones van a-water ZL48 moeten altijd bereikbaar en obstakelvrij zijn voor het waterschap ten behoeve van onderhoud, inspecties en calamiteiten.
3. De vergunninghouder richt, na een handeling of bij aanleg en/of na verwijdering van het kunstwerk of ander object, het oppervlaktewaterlichaam en/of beschermingszone in conform de afmetingen zoals deze zijn vastgelegd in de legger (a-water).
4. Het vergunde moet zo worden uitgevoerd dat het tijdens de uitvoering geen belemmering geeft voor de waterafvoer van de aangrenzende/omliggende percelen. De waterafvoer moet te allen tijde gewaarborgd blijven.
5. Bij rechtsopvolging moet de nieuwe vergunninghouder dit schriftelijk melden aan het dagelijks bestuur van het Waterschap De Dommel. Dit kan via [vergunningen@dommel.nl](mailto:vergunningen@dommel.nl).

### Tijdelijk afdammen en omleiden van a-water ZL48

6. Het a-water ZL48 wordt omgeleid zoals aangegeven op tekening behorende bij de aanvraag met nummer 19537.2-RIT01, revisie G (d.d. 22-11-2022) en in de bijlage 2 behorende bij deze watervergunning.
7. A-water ZL48 mag maximaal aaneengesloten 2 maanden worden afgedamd / omgeleid rekent vanaf de startmelding uit voorschrift 1.
8. Zodra de bovengenoemde periode uit voorschrift 7 voorbij is moet de afdamming zijn verwijderd en het profiel van a-water ZL48 met bijbehorende beschermingszones in oude staat worden hersteld en vrij van obstakels zijn.
9. De instroomvoorziening (put) in a-water ZL48 wordt aangelegd zoals aangegeven in de bijlage 4 behorende bij deze watervergunning.;
10. De afdamming wordt minstens 24 uur voor aanvang gemeld bij het waterschap via [handhaving@dommel.nl](mailto:handhaving@dommel.nl) EN [REDACTED]
11. Indien het waterpeil bovenstrooms van de afdamming, het peil van 4,40 meter + N.A.P. overschrijdt, moeten er pompen aanwezig zijn met voldoende capaciteit om het oppervlaktewater op een andere manier om te leiden.
12. Ter plaatse van de instroomvoorziening (put) wordt er een verharding aangebracht op de slootbodem en taluds bestaande uit een stelconplaat of stampbeton op een hoogte tot 3.10 meter + N.A.P.
13. In geval van (dreigende) calamiteiten zoals langdurige en extreme neerslag wordt er direct contact opgenomen met het waterschap op nummer: 0411 618 618.

14. Onderhoud en instandhouding van het DWA-riool - het zogenaamde bouwkundige onderhoud – blijft de verantwoordelijkheid van de vergunninghouder.
15. De vergunninghouder is verantwoordelijk tijdens het tijdelijk omleiden van a-water ZL48 voor het open- en schoonhouden van het RWA-riool.
16. Alle materialen die vrijkomen bij het uitvoeren van de werkzaamheden moeten verwijderd worden.

#### Aanleggen en behouden van DWA-riolering

17. Na uitvoering van het werk dient het werkverslag (inclusief definitief boorprofiel) van de openfrontboring binnen 5 werkdagen te worden toegestuurd aan [handhaving@dommel.nl](mailto:handhaving@dommel.nl) onder vermelding van het kenmerk van dit besluit.
18. De ligging en diepte van de openfrontboring ten behoeve van het nieuwe DWA-riool (droogweerafvoer) ter hoogte van de nieuwe spoorkruising wordt aangelegd zoals aangegeven op de tekening, behorende bij de aanvraag, met nummer G.020034-20\_01, versie 1 (d.d. 06-07-2023).
19. Het DWA-riool wordt ter hoogte van het tijdelijke afgedamde a-water ZL48 beschermd middels een stelconplaat zoals aangegeven in de bijlage 3 behorende bij deze watervergunning.
20. Als de beschermingszones langs a-water ZL48 en het profiel daarvan zijn beschadigd door de werkzaamheden, moeten deze worden hersteld.

#### Krooshek

21. Het krooshek wordt op de instroomvoorziening (put) aangebracht zoals aangegeven in de bijlage 4 behorende bij deze watervergunning.
22. Het krooshek mag geen dwarsspijlen bevatten, dient van een stevige constructie te zijn en beschermt tegen corrosie d.m.v. het toepassen van RVS of verzinkt ijzer.
23. Hartspijlafstand van het krooshek is 70 mm.
24. Het krooshek moet goed bereikbaar zijn en blijven.
25. Onderhoud en instandhouding van het krooshek - het zogenaamde bouwkundige onderhoud – blijft de verantwoordelijkheid van de vergunninghouder.
26. De vergunninghouder is verantwoordelijk voor het open- en schoonhouden van het krooshek en het verwijderen van het vuil.



## Aanvraag

De aanvraag bevat alle gegevens die nodig zijn om een besluit te kunnen nemen. Het is een vergunningaanvraag als bedoeld in hoofdstuk 6 van de Waterwet. Voor deze activiteiten is volgens de Keur Waterschap De Dommel 2015 een watervergunning nodig. De aanvraag gaat over het aanleggen van een DWA-riool. Het DWA-riool wordt middels een openfrontboring aangelegd. Om in den droge te kunnen werken is het nodig om a-water ZL48 tijdelijk af te dammen en om te leiden. Het nieuwe DWA-riool wordt aangelegd als voorwerk voor de werkzaamheden van de toekomstige “verdiepte ligging van het spoor” in Vught. De locatie van de activiteiten zijn nabij de Verlengde Kampdijklaan en de Willem III-laan te Vught.

## Toetsing

### Wettelijk kader

De Waterwet omschrijft in de artikelen 2.1 en 6.11 het toetsingskader voor de beslissing op de aanvraag. In artikel 2.1 staan de doelstellingen die belangrijk zijn bij de uitvoering van het waterbeheer:

- a. voorkoming en waar nodig beperking van overstromingen, wateroverlast en waterschaarste;
- b. bescherming en verbetering van de chemische en de ecologische kwaliteit van watersystemen;
- c. vervulling van maatschappelijke functies door watersystemen.

De doelstellingen zijn duidelijk gemaakt via normen en beleid voor veiligheid, waterkwantiteit, waterkwaliteit en maatschappelijke functieervulling door watersystemen. Deze zijn verder uitgewerkt in de Waterwet en aanvullende regelgeving, in water- en beheerplannen op grond van hoofdstuk 4 van de Waterwet en in beleidsregels.

### Keur Waterschap De Dommel

De Keur Waterschap De Dommel 2015 bepaalt voor welke activiteiten een watervergunning nodig is. Voor sommige activiteiten is geen vergunning nodig. Dit is geregeld in artikel 1.4 van de Keur. In dit geval gelden geen algemene regels.

Voor de aangevraagde activiteiten is een watervergunning nodig op basis van artikel 3.1 lid 1 van de Keur Waterschap De Dommel 2015. De activiteiten zijn getoetst aan Beleidsregel 3 “Werken en objecten in de watergang beschermingszone” en Beleidsregel 7 “Kabels en leidingen oppervlaktewaterlichamen”.

Voor het tijdelijk afdammen en omleiden van a-water ZL48 is geen specifiek beleid opgenomen behorend bij de Keur. Daarom is er getoetst aan het algemene uitgangspunt uit artikel 2.1 van de Waterwet; het voorkomen en waar nodig beperken van overstromingen, wateroverlast en waterschaarste.

Het tijdelijk afdammen van circa 20 meter en het omleiden van a-water ZL48 is een bijkomende werkzaamheid om een openfrontboring onder het spoor te kunnen uitvoeren om een nieuw DWA-riool te realiseren als voorwerk voor de werkzaamheden van de toekomstige “verdiepte ligging van het spoor” in Vught. Het is van belang dat de werkzaamheden in den droge kunnen worden uitgevoerd. Om de droge bouwkuip te realiseren wordt er in a-water ZL48 zowel voor als na de openfrontboring slootschotten, bestaande uit verstevigde stalen platen in de vorm van het slootprofiel, geplaatst. De

slootschotten dienen vooral als waterkering en worden door middel van een talud ondersteund. Tussen de slootschotten wordt a-water ZL48, op de bouwkuip na, gedempt met zand. Om de doorstroming te garanderen tijdens de tijdelijke afdamming wordt a-water ZL48 aangesloten, middels een instroomput en buis, op het RWA-riool in de Verlengde Kampdijklaan. Dit RWA-riool is nieuw aangelegd en heeft een diameter van  $\varnothing$  1250 mm. Het RWA-riool wordt verder benedenstrooms ter hoogte van de Willem III-laan aangesloten op een bestaande put van duiker ZL48-KDU4. Om wateroverlast te voorkomen en doorstroming van a-water ZL48 te garanderen worden er bij een waterpeil bovenstrooms boven de 4,40 meter + N.A.P. door de vergunninghouder pompen met voldoende capaciteit ter beschikking en in werking gesteld. Dit peil is gebaseerd op het voorkomen van overstromingen bovenstrooms.

### Beleidsregel 3 “Werken en objecten in de watergang en beschermingszone”

Het doel van deze beleidsregel is het beschermen van de functie van wateren als onderdeel van het totale watersysteem. In het geval van werken en objecten in de watergang en de beschermingszone gaat het er met name om dat er voldoende ruimte overblijft voor doelmatig onderhoud aan de wateren, dat de stabiliteit van de oever wordt gewaarborgd en dat het ecologisch functioneren wordt gewaarborgd.

Om tijdelijk het a-water ZL48 aan te sluiten op het RWA-riool met een diameter van  $\varnothing$  1250 mm wordt er een put (instroomvoorziening) in het talud van a-water ZL48 en deels in de bijbehorende beschermingszone aangelegd. Deze put wordt middels een buis  $\varnothing$  1250 mm verbonden op de reeds aanwezige put in de Verlengde Kampdijklaan. Het deel van de bovenkant put wat in de beschermingszone valt wordt gelijk met het maaiveld aangebracht. Hierdoor is de put deels in de beschermingszone van a-water ZL48 geen belemmering voor het uitvoeren van onderhoud.

De tijdelijke aansluiting wordt voorzien van een bodem- en taludbescherming om inspoelen van zand te voorkomen en de stabiliteit van het talud te waarborgen. Op de instroomvoorziening wordt een krooshek geplaatst. Dit is voor de veiligheid en om verstoppingen te voorkomen. Voor de constructie van het krooshek zijn voorschriften in deze watervergunning opgenomen.

### Beleidsregel 7 “Kabels en leidingen oppervlaktewaterlichamen”

Het doel van deze beleidsregel is het beschermen van de functie van wateren als onderdeel van het totale watersysteem. In het geval van kabels en leidingen is dit het in stand houden van de functie van de watergang (bijvoorbeeld vaarweg), stabiliteit van de taluds/oeveren, het waarborgen van normale onderhoudswerkzaamheden en de doorstroming van het water tijdens en na de aanleg ervan.

Als voorwerk voor de werkzaamheden van de toekomstige “verdiepte ligging van het spoor” in Vught moet er een nieuw DWA-riool worden aangelegd. De DWA-riool wordt middels een openfrontboring aangelegd onder a-water ZL48 door en de bijbehorende beschermingszones. De bouwkuip om de openfrontboring uit te voeren is ter hoogte van a-water ZL48. Dit zien we dan ook als een open ontgraving waardoor we Beleidsregel 7 kunnen toepassen. Het DWA-riool wordt net onder de bodem van a-water ZL48 aangelegd. Van belang is dat het DWA-riool niet wordt beschadigd als a-water ZL48 na uitvoering van de openfrontboring weer onder profiel wordt gebracht. Door het aanbrengen van een stelconplaat boven het DWA-riool wordt gewaarborgd dat deze niet beschadigd als er onderhoudswerkzaamheden aan het a-water worden uitgevoerd.

Op basis van deze overwegingen en voorschriften wordt voldaan aan de Beleidsregels 3 en 7 en kan tijdelijk een watervergunning worden verleend.

## Ondertekening

Dit besluit is namens het dagelijks bestuur op 20 december 2023 digitaal ondertekend door:



*procesmanager Vergunningen*

## Bijlage 1: Rechtsbescherming

### **Bent u het niet eens met deze vergunning?**

Dan kunt u binnen zes weken na de verzenddatum van dit besluit een gemotiveerd bezwaarschrift indienen.

### **Hoe maakt u bezwaar?**

Richt het bezwaarschrift aan het dagelijks bestuur van Waterschap De Dommel, Postbus 10.001, 5280 DA Boxtel. Voeg bij uw bezwaarschrift tevens een kopie van het besluit, zodat wij u sneller van dienst kunnen zijn.

Het bezwaarschrift moet op grond van artikel 6:5 van de Algemene wet bestuursrecht ten minste bevatten:

- de naam en het adres van de indiener;
- de dagtekening;
- een omschrijving van het besluit waartegen het bezwaar is gericht;
- de gronden van het bezwaar, en;
- uw handtekening.

U kunt uw bezwaar ook digitaal insturen (zie [www.dommel.nl](http://www.dommel.nl) onder “aanvragen en regelen”).

### **Het besluit treedt direct in werking.**

Ook als u een bezwaarschrift indient. U kunt een verzoek om een voorlopige voorziening indienen als u van mening bent dat het besluit niet in werking zou moeten treden zolang nog niet op het bezwaarschrift is beslist. Een voorlopige voorziening is een tijdelijke maatregel en kunt u enkel treffen als sprake is van een spoedeisend belang. Het verzoek om een voorlopige voorziening kunt u indienen bij Rechtbank Oost-Brabant, sector Bestuursrecht, de Voorzieningenrechter, Postbus 90125, 5200 MA 's-Hertogenbosch. U kunt dit verzoek ook digitaal indienen bij Rechtbank Oost-Brabant via <http://loket.rechtspraak.nl/bestuursrecht>. Daarvoor moet u wel beschikken over een elektronische handtekening (DigiD). Raadpleeg de nadere voorwaarden op de hiervoor genoemde website.



## Bijlage 2: Kaart met locatie aanduiding

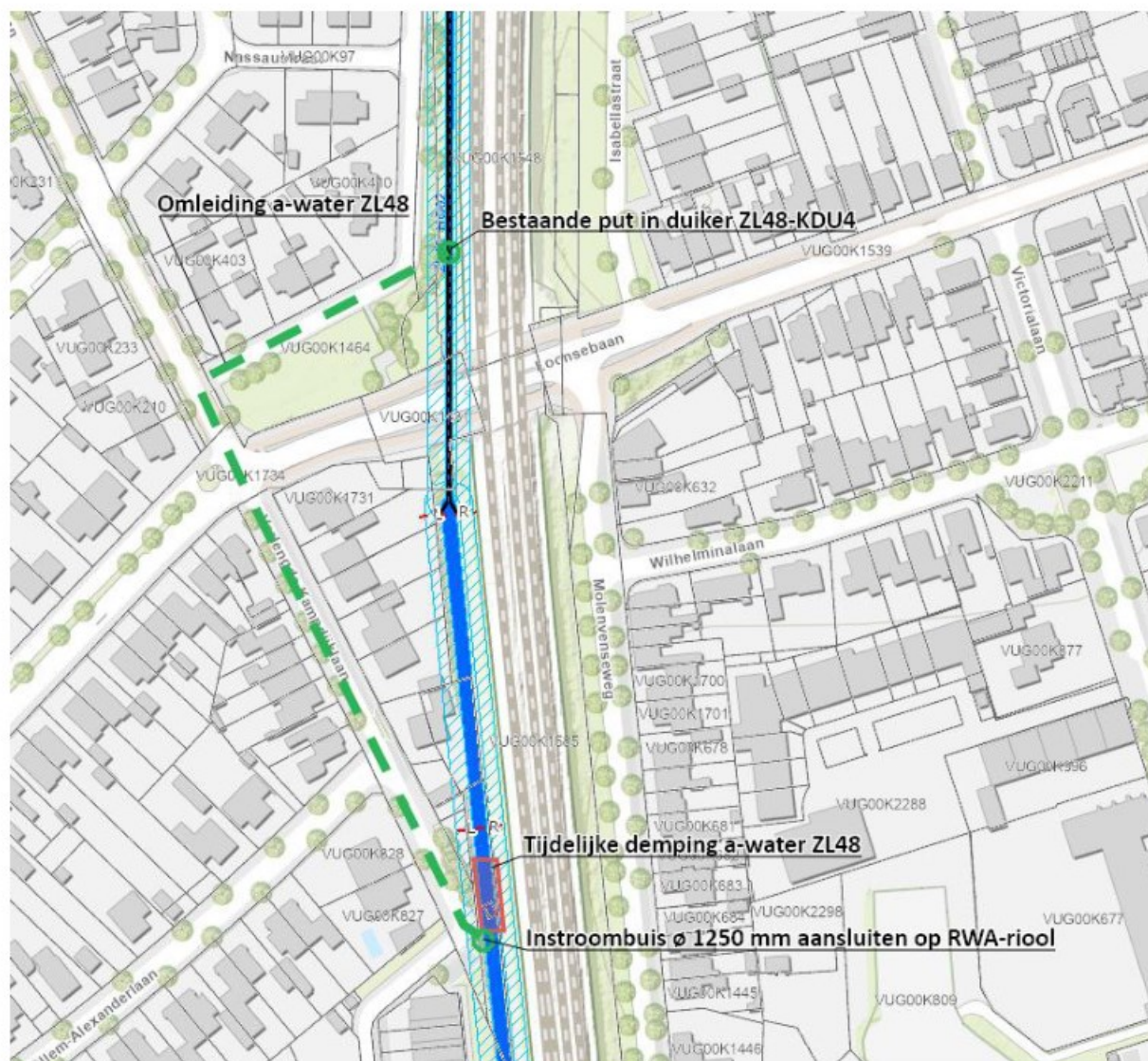

### Bijlage 3:

Bescherming DWA-buis middels stelconplaat ter hoogte van het tijdelijke gedempte a-water ZL48

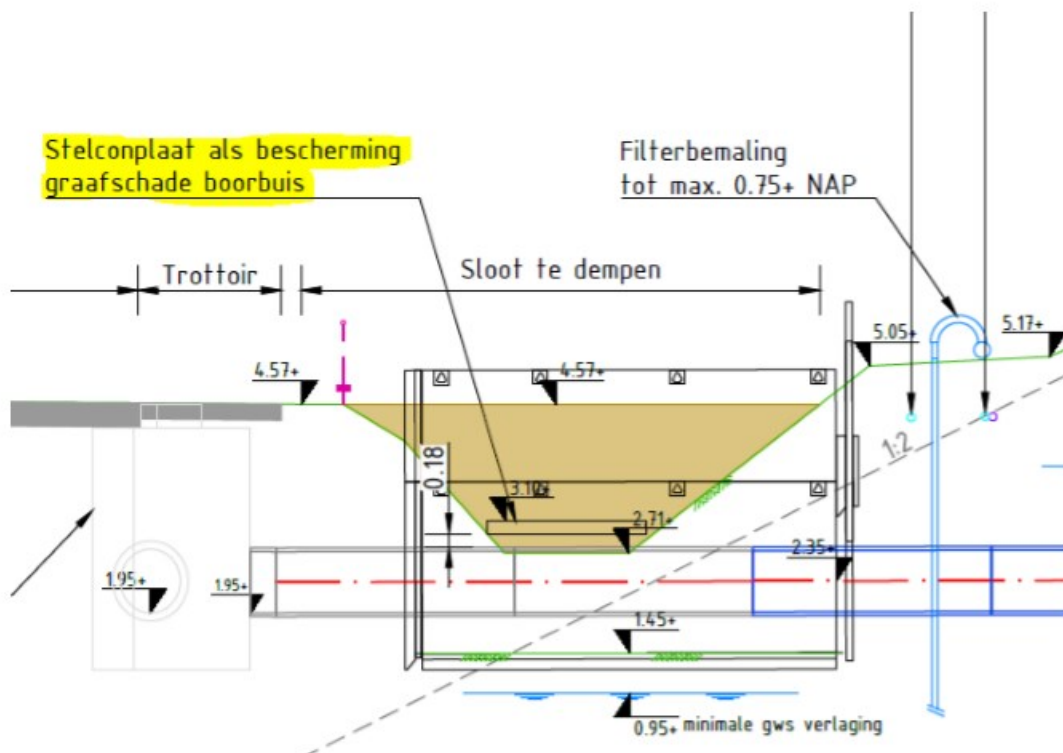

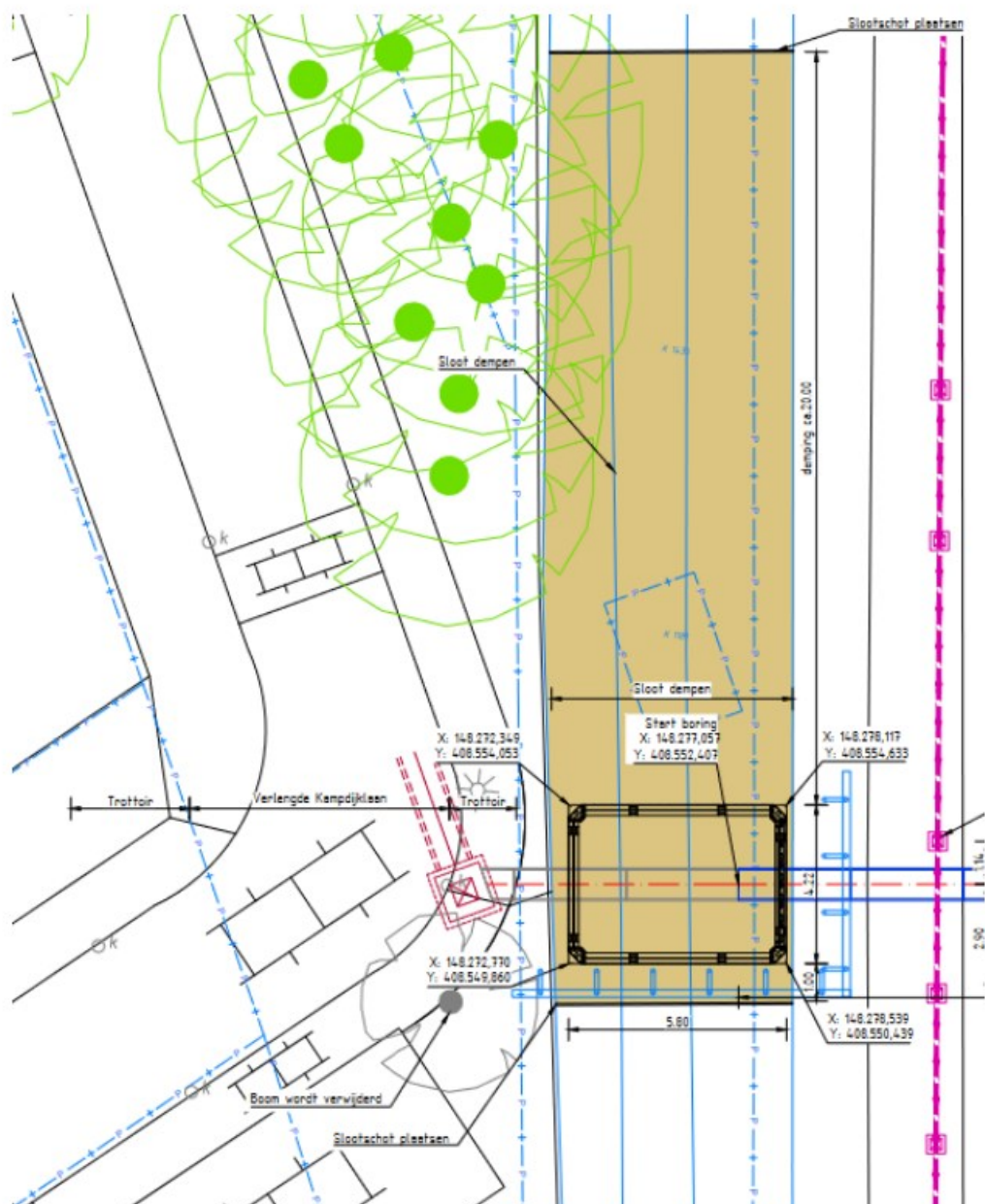



## Bijlage 4: Locatie en detail instroomvoorziening

