



Hoogheemraadschap van
Rijnland

uw kenmerk: Case 160457
uw brief van: 7 juni 2017
ons kenmerk: 17.048708 V64838
bijlagen: 5
inlichtingen: A. Noort
doorkiesnummer: +31713063473
onderwerp: Maatwerkbesluit

Liander Infra West N.V.
T.a.v.: de heer R.Kock
Postbus 50 PAC 2WA6313
6920 AB DUIVEN

Leiden, 29 mei 2017

Geachte heer Kock,

Op 7 april 2017 heb ik uw aanvraag ontvangen voor het middels twee ondiepe gestuurde boring leggen en hebben van 2 x mantelbuis Ø 160 mm PE100 SDR11 en het hierin doorvoeren en hebben van elektrakabels ter hoogte van de Boddens Hosangweg 4 – 22 te Woubrugge. Een aanpassing m.b.t. het uittredepunt is doorgesproken met de heer Hoogervorst van Visser & Smit Hanab. Uw aanvraag is ingeschreven onder kenmerk V64838. De door u geplande activiteit valt onder algemene regel 15.4 kabels en leidingen. De activiteit is niet zonder meer toegestaan onder deze algemene regel, omdat de mantelbuizen niet door middel van een open sleuf ontgraving of een ondiepe, tot maximaal 2,5 meter boven de basis van het basisveen uitgevoerde, gestuurde boring met in- en uittredepunten buiten de kern- en beschermingszone van de waterkering wordt aangelegd. Daarom is hier een apart besluit voor nodig, en hebben wij uw melding gelezen als een aanvraag om een maatwerkbesluit.

Besluit

Het college van dijkgraaf en hoogheemraden van het hoogheemraadschap van Rijnland besluit om door middel van het nemen van een maatwerkbesluit de volgende handeling toe te staan:

a. het middels twee ondiepe gestuurde boring leggen en hebben van 2 x mantelbuis Ø 160 mm PE100 SDR11 en het hierin doorvoeren en hebben van elektrakabels **binnen** de kern- en beschermingszone van de waterkering ter hoogte van de Boddens Hosangweg 4 – 22 te Woubrugge

Dit is genomen ten behoeve van Liander Infra West NV.

Verder blijven de voorschriften uit algemene regel 15.4 kabels en leidingen van kracht. Deze regel is te raadplegen via www.rijnland.net, onder 'regels' > 'keur en uitvoeringsregels' > 'alle regels op een rij'. In de bijlage bij deze brief vindt u de grondslag en overwegingen van dit besluit, evenals de extra gestelde voorschriften.

Toestemming andere overheden

Voor de voorgenomen activiteit heeft u wellicht ook toestemming nodig van bijvoorbeeld de gemeente Kaag en Braassem. Het verwerven van informatie over benodigde vergunningen/toestemmingen bij andere overheden is uw eigen verantwoordelijkheid.

**Vragen?**

Heeft u nog vragen? Neem dan contact op met A. Noort via telefoonnummer +31713063473 of a.noort@rijnland.net. Ik verzoek u bij correspondentie bovengenoemd nummer te vermelden.

Een afschrift van dit besluit wordt verzonden aan:

1. Gemeente Kaag en Braassem
2. Visser & Smit Hanab Distributie bv, t.a.v.: J. Hoogervorst, Postbus 27, 2730 AA Benthuisen

Hoogachtend,

Namens dijkgraaf en hoogheemraden,

J. Spaan
Afdeling Vergunningverlening & Handhaving
Teamleider VH Zuid-Oost



Bijlage 1: Voorschriften

1. de in- en uittredeputten niet dieper zijn dan 1,0 m en haaks gemeten op de kering niet breder zijn dan 1,0 m

Bijlage 2: Grondslag en overwegingen

Wettelijke grondslag

In artikel 2.1 van de Waterwet zijn de algemene doelstellingen aangegeven die richtinggevend zijn bij de uitvoering van het waterbeheer:

- a. voorkoming en waar nodig beperking van overstromingen, wateroverlast en waterschaarste;
- b. bescherming en verbetering van de chemische en ecologische kwaliteit van watersystemen;
- c. vervulling van maatschappelijke functies door watersystemen.

Het hoogheemraadschap van Rijnland heeft deze doelstellingen concreet gemaakt via normen en beleid ten aanzien van veiligheid, waterkwantiteit, waterkwaliteit en maatschappelijke functievervulling door watersystemen. Dit is gebeurd in de Keur Rijnland 2015, de bij deze Keur behorende uitvoeringsregels en het Waterbeheerplan 2016-2021. Deze normen en dit beleid is – in samenhang met de Algemene Wet Bestuursrecht, de Waterwet, het Waterbesluit, de Waterregeling, en het provinciaal Waterplan – het kader waarbinnen de besluitvorming van Rijnland plaatsvindt.

Binnen dit kader is beoordeeld of uw aanvraag verenigbaar is met de doelstellingen van het waterbeheer.

Overwegingen

Dijkgraaf en hoogheemraden hebben bij de vergunningverlening het volgende overwogen:

Algemene regels

Het:

- aanbrengen van kabels in de kern-, of beschermingszone van een waterkering
 - aanbrengen van mantelbuizen met een diameter kleiner of gelijk aan 160mm in de kern-, of beschermingszone van een waterkering
- valt onder de algemene regels op grond van artikel 3.2, tweede lid, onder j, van de Keur Rijnland 2015, wanneer:
- leidingen en mantelbuizen zijn vervaardigd van PE100, SDR11 en
 - de kabel, huisaansluiting of mantelbuis door middel van open ontgraving wordt aangelegd
- of



- een ondiepe, tot maximaal 2,5 meter boven de basis van het basisveen uitgevoerde gestuurde boring met in- en uittredepunten buiten de kern- en beschermingszone van een waterkering

In dit geval voldoet de aangevraagde handeling aan dit keurartikel en daarom valt deze activiteit onder de algemene regels.

De handeling is getoetst aan artikel 2 van algemene regel 15.4 Kabels en leidingen.

Hieruit is naar voren gekomen dat de handeling niet voldoet aan artikel 2 onder a en b.

Het nemen van een maatwerkbesluit

In de algemene regel is de mogelijkheid opgenomen om met een maatwerkbesluit van voorwaarden in de algemene regel af te wijken.

Op grond van artikel 5 van de algemene regel, kan het college in dit geval bij maatwerkvoorschrift afwijken van de in artikel 2, onder a en b genoemde werkwijzen omdat:

1. er sprake is van een verheelde kering (de kering heeft een kruinbreedte van 40 m of meer)
2. de stabiliteit van de waterkering in de aanlegfase niet in gevaar komt en
3. de stabiliteit van de waterkering in de aanlegfase niet in gevaar komt



Procedure

Bezwaar

Iedere belanghebbende kan tegen dit besluit bezwaar maken. Een bezwaarschrift kan worden ingediend binnen zes weken na de datum van verzending van dit besluit bij het college van dijkgraaf en hoogheemraden van het hoogheemraadschap van Rijnland, Postbus 156, 2300 AD te Leiden. U kunt ook digitaal bezwaar maken via <http://www.rijnland.net/regels/bezwaar-tegen-beslissing-bestuursorgaan>, zie het kopje 'Indieningsvereisten'. Daarvoor dient u wel te beschikken over een elektronische handtekening (DigiD).

Voorlopige voorziening

Het indienen van een bezwaarschrift schorst de werking van dit besluit niet. De werking van dit besluit kan worden geschorst door het indienen van een verzoek tot voorlopige voorziening. Nadat u een bezwaarschrift heeft ingediend, kunt u de Rechtbank 's-Gravenhage (sector Bestuursrecht, Postbus 20302, 2500 EH te Den Haag) verzoeken om een voorlopige voorziening te treffen.

Bij deze rechtbank kunt u ook via de digitale weg verzoeken om een voorlopige voorziening. Dit is mogelijk via <http://loket.rechtspraak.nl/bestuursrecht>. U heeft hiervoor wel een elektronische handtekening (DigiD) nodig.

Algemene Mededelingen

Controle

De houder van dit maatwerkbesluit moet aan medewerkers van het hoogheemraadschap die belast zijn met de controle op de uitvoering van het werk waarvoor maatwerk is verleend, vrije toegang verlenen tot alle plaatsen waar de werkzaamheden worden verricht. Daarbij worden alle ter zake gewenste inlichtingen door of namens de houder van het maatwerkbesluit verstrekt.

Intrekking en wijziging

Het college van dijkgraaf en hoogheemraden kan een maatwerkbesluit intrekken en/of wijzigen.

Bijlage 3

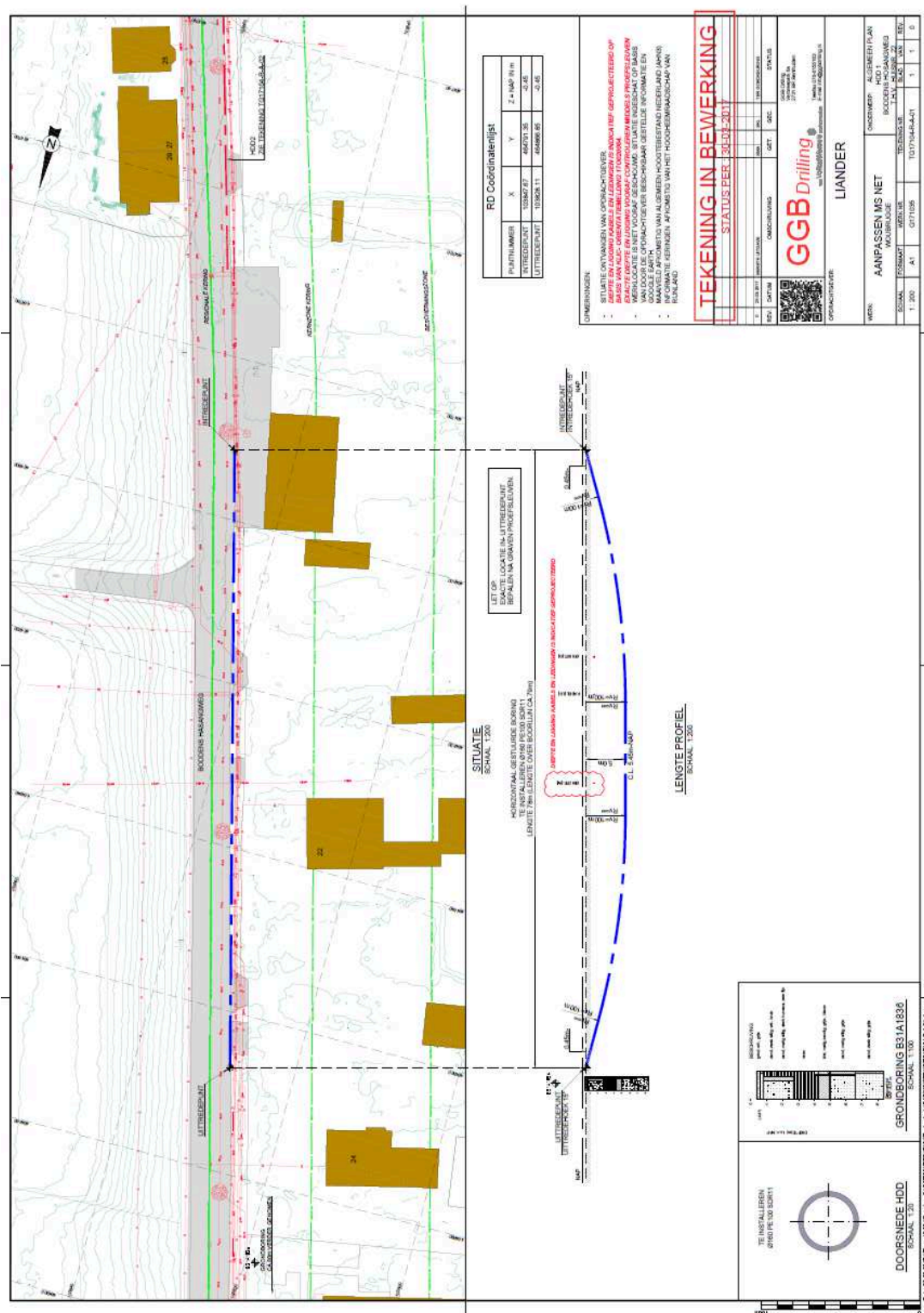





Bijlage 5

