



HOOGHEEMRAADSCHAP
**DE STICHTSE
RIJNLANDEN**

veilige dijken • droge voeten • schoon water

WATERVERGUNNING

Voor het aanleggen en gebruiken van drukdrainage in de veenweidepolders Bonrepas, Noord-Zevender, Vlist-Oostzijde en Groot- Keulevaart in Vlist.

Zaaknummer

67456

Datum



INHOUDSOPGAVE

HOOFDSTUK 1 AANVRAAG EN BESLUIT	3
1.1 Aanvraag.....	3
1.2 Plichten	3
1.3 Besluit	4
HOOFDSTUK 2 VOORSCHRIFTEN	5
2.1 Geldigheid vergunning	5
2.2 Activiteiten en maatregelen.....	5
2.3 Algemene verplichtingen.....	6
HOOFDSTUK 3 OVERWEGINGEN	8
3.1 Beschrijving activiteiten en lokale omstandigheden.....	8
3.2 Toetsingskader en beleid.....	8
3.3 Toetsing op mogelijke gevolgen	9
3.4 Belangenafweging	11
3.5 Conclusie	12
HOOFDSTUK 4 PROCEDURE	13
4.1 Gevolgde procedure voor de vergunningaanvraag.....	13
4.2 Beslistermijn.....	13
4.3 Bezwaar	13
4.4 Voorlopige voorziening	13
HOOFDSTUK 5 INFORMATIE	14
5.1 Aandachtspunten	14
5.2 Zorgplicht	14
5.3 Andere benodigde vergunningen en toestemmingen	16
BIJLAGE 1 BEGRIPSBEPALINGEN.....	17
BIJLAGE 2 OVERZICHTSTEKENING EN LOCATIES POMPUTTEN.....	19
BIJLAGE 3 START- EN EINDFORMULIER	21



HOOFDSTUK 1 AANVRAAG EN BESLUIT

1.1 Aanvraag

Dijkgraaf en hoogheemraden van het Hoogheemraadschap de Stichtse Rijnlanden hebben een vergunningaanvraag ontvangen voor het aanleggen en gebruiken van Drukdrainage (WIS) in de veenweidepolders Bonrepas, Noord-Zevender, Vlist-Oostzijde en Groot-Keulevaart in Vlist.

Eén of meerdere activiteiten zijn echter niet vergunningplichtig, maar vallen onder de zorgplicht en een algemene regel op basis van de Keur van Hoogheemraadschap De Stichtse Rijnlanden 2018.

In paragraaf 1.2 zijn de verschillende plichten uitgesplitst.

De aanvraag is:

- gedateerd op 5 november 2020 met kenmerk “Beargumentatie project WIS Vlist”;
- ingekomen op 9 november 2020 en ingeboekt onder zaaknummer 67456.

De aanvrager is op 25 november 2020 schriftelijk op de hoogte gebracht van het feit dat de aanvraag nog onvoldoende gegevens of bescheiden bevat om deze in behandeling te kunnen nemen. Op grond van artikel 4:5 Awb is de aanvrager in de gelegenheid gesteld om de ontbrekende gegevens of bescheiden voor 9 december 2020 aan de aanvraag toe te voegen.

Op 8 december 2020 heeft de initiatiefnemer per e-mail een aanvulling op de vergunningaanvraag ingediend. Deze aanvulling is gedateerd op 8 december 2020. De aanvulling is ingeboekt onder het zaaknummer op 11 december 2020.

De aanvrager is op 17 december 2020 schriftelijk op de hoogte gebracht van het feit dat de aanvraag nog onvoldoende gegevens of bescheiden bevat om deze in behandeling te kunnen nemen. Op grond van artikel 4:5 Awb is de aanvrager in de gelegenheid gesteld om de ontbrekende gegevens of bescheiden voor 7 januari 2021 aan de aanvraag toe te voegen.

Op 7 januari 2021, en op 15, 18 en 19 februari 2021 heeft de initiatiefnemer per e-mail een aanvulling op de vergunningaanvraag ingediend. De aanvullingen zijn ingeboekt onder het zaaknummer op 12 januari 2021 en op 22 februari 2021.

De aanvraag voldoet aan de vereisten voor het aanvragen van een watervergunning als vastgelegd in de Regeling met betrekking tot het beheer en gebruik van watersystemen (Waterregeling).

1.2 Plichten

Voor de uit te voeren handelingen gelden op basis van hoofdstuk 3 van de Keur van Hoogheemraadschap De Stichtse Rijnlanden 2018 onderstaande plichten.

Zorgplicht

Op grond van artikel 3.1 van de Keur van het Hoogheemraadschap De Stichtse Rijnlanden 2018 geldt voor onderstaande handelingen een zorgplicht.

- Het aanleggen van een uitstroomvoorziening in een oppervlaktewater (zie hoofdstuk 8.2.2 van de Uitvoeringsregels bij de Keur Hoogheemraadschap De Stichtse Rijnlanden 2018).



- Het verwijderen van een uitstroomvoorziening in een oppervlaktewater (zie hoofdstuk 8.3.2 van de Uitvoeringsregels bij de Keur Hoogheemraadschap De Stichtse Rijnlanden 2018).
- Het lozen in een oppervlaktewater (zie hoofdstuk 9.2.2 van de Uitvoeringsregels bij de Keur Hoogheemraadschap De Stichtse Rijnlanden 2018).
- Het onttrekken van oppervlaktewater (zie hoofdstuk 9.3.2 van de Uitvoeringsregels bij de Keur Hoogheemraadschap De Stichtse Rijnlanden 2018).

Dit houdt in dat u direct aan de slag mag gaan om deze handelingen uit te voeren, mits u zorgvuldig werkt en schade aan het watersysteem voorkomt. In hoofdstuk 5 vindt u meer informatie over de zorgplicht.

Deze handelingen maken dus geen deel uit van deze vergunning.

Vergunningplicht

Op grond van artikel 3.3 van de Keur van het Hoogheemraadschap De Stichtse Rijnlanden 2018 geldt voor onderstaande handelingen een vergunningplicht. Daarnaast geldt voor deze handelingen een zorgplicht.

- Het in de bodem (terug) brengen van water (zie hoofdstuk 70.3 van de Uitvoeringsregels bij de Keur Hoogheemraadschap De Stichtse Rijnlanden 2018).
- Het onttrekken van grondwater in of nabij kwetsbare gebieden (zie hoofdstuk 71.3 van de Uitvoeringsregels bij de Keur Hoogheemraadschap De Stichtse Rijnlanden 2018).
- Het onttrekken van grondwater in of bij een waterkering (zie hoofdstuk 72.3 van de Uitvoeringsregels bij de Keur Hoogheemraadschap De Stichtse Rijnlanden 2018).

Voor deze handelingen is deze vergunning van toepassing. Daarnaast vindt u in hoofdstuk 5 meer informatie over de zorgplicht.

1.3 Besluit

Dijkgraaf en hoogheemraden besluiten, op grond van de bepalingen van de Waterwet, het Waterbesluit, de Waterregeling, de Keur van Hoogheemraadschap De Stichtse Rijnlanden 2018, de Algemene wet bestuursrecht (Awb) en de in hoofdstuk 3 van deze vergunning vermelde overwegingen,

1. vergunning te verlenen, als bedoeld in artikel 3.3 van de Keur, om voor het aanleggen en gebruiken van drukdrainage te Vlist, zoals aangegeven op de door de aanvrager geleverde kaart, geregistreerd onder documentnummer 1751787 (zie ook Bijlage 2):
 - a. grondwater te onttrekken;
 - b. grondwater in de bodem te brengen;
2. de in hoofdstuk 2 opgenomen voorschriften, paragraaf 1.1, de hoofdstukken 3 en 4 en de bijlagen 1 en 2 deel te laten uitmaken van de vergunning.

Voor een toelichting op de in deze vergunning vermelde begrippen wordt verwezen naar bijlage 1 van deze vergunning.

Met vriendelijke groet,
Dijkgraaf en hoogheemraden,
namens hen,

J.L.H. Gelissen
Teamleider Vergunningverlening



HOOFDSTUK 2 VOORSCHRIFTEN

2.1 Geldigheid vergunning

Voorschriften 1 Termijnen

- 1.1 Deze vergunning vervalt van rechtswege indien niet binnen 24 maanden na het onherroepelijk worden van de vergunning met de aanleg van de drukdrainage gestart is.
- 1.2 De aanleg en ingebruikname van de drukdrainage dient binnen 36 maanden na het onherroepelijk worden van de vergunning te zijn afgerond.
- 1.3 Deze vergunning is geldig tot 10 jaar na de dag waarop deze onherroepelijk geworden is.

2.2 Activiteiten en maatregelen

Voorschriften 2 Drukdrainage

- 2.1 De vergunninghouder legt de drainage aan zoals opgenomen in de drainplannen in bijlage 2.
- 2.2 Hulpconstructies en/of hulpwerken mogen alleen toegepast worden na goedkeuring van het waterschap.
- 2.3 De afstand tussen de parallel lopende drains is maximaal 6 meter.
- 2.4 De diameter van de drains is 0,06 meter.
- 2.5 De drainlengte is maximaal 300 meter.
- 2.6 De aanlegdiepte van de drains is maximaal 0,80 meter onder maaiveld.
- 2.7 In gebieden met een middelhoge verwachting van archeologie (oude stroomruggen) worden geen drains aangelegd. Kaarten van deze gebieden zijn geregistreerd onder de zaaknummers 1751784 en 1751785.
- 2.8 De drains zijn horizontaal (waterpas) aangelegd.
- 2.9 De drains mogen verschillende watergangen niet met elkaar verbinden.
- 2.10 De verzameldrain, die uitkomt op de pompput, mag niet droogvallen.
- 2.11 Indien blijkt dat de drukdrainage ongewenste effecten heeft op de waterhuishouding worden direct maatregelen getroffen om deze ongewenste effecten ongedaan te maken.
- 2.12 Aanvullende voorzieningen om de drukdrainage beter te kunnen laten functioneren, mogen uitsluitend na schriftelijke toestemming van het waterschap, worden aangelegd.

Voorschriften 3 Pompput, drukdrainage

- 3.1 Er worden vijf pompputten geplaatst, voor locatie zie bijlage 2.
- 3.2 Een pompput is voorzien van één (of meerdere) pomp(en) voor het legen (onttrekken van grondwater) en vullen (onttrekken van oppervlaktewater) van de pompput naar gelang de behoefte.
- 3.3 De pomp(en) mogen niet direct aangesloten worden op de drains.
- 3.4 De pompcapaciteit is maximaal 10 m³/uur per pomp (50 m³/uur in totaal) voor het ontwateren.



- 3.5 De pompcapaciteit is maximaal 10 m³/uur per pomp (50 m³/uur in totaal) voor het infiltreren.
- 3.6 De vergunninghouder stemt de grondwater- en oppervlaktewateronttrekkingen voor de drukdrainage zodanig op waterbehoefte en -beschikbaarheid af, dat de debieten en de onttrekkingsduur tot het strikt noodzakelijke worden beperkt.
- 3.7 De laagste grondwaterstand is 0,50 m-mv.

Voorschriften 4 Oppervlaktewater

- 4.1 Het onttrokken grondwater wordt vanuit de verzamel (pomp)put geloosd op oppervlaktewater
- 4.2 De lozing van het onttrokken grondwater leidt niet tot een ander waterpeil dan in het peilbesluit is vastgelegd en belemmert of verstoort niet de waterhuishouding in het gebied.
- 4.3 Het onttrekken van het oppervlaktewater leidt niet tot een ander waterpeil dan in het peilbesluit is vastgelegd en belemmert of verstoort niet de waterhuishouding in het gebied.
- 4.4 Tijdens de uitvoering van de werkzaamheden mag de doorstroming van het oppervlaktewater niet worden gestremd of belemmerd.
- 4.5 De oevers van het oppervlaktewater moeten erosiebestendig zijn afgewerkt.
- 4.6 De vergunninghouder onderhoudt de werken in goede staat.
- 4.7 Als het belang van het watersysteem het eist verwijdt, verplaatst of wijzigt de vergunninghouder op eerste aanschrijving van het waterschap de werken binnen de daarbij gestelde termijn. De vergunninghouder volgt de dan de door het waterschap gegeven aanwijzingen en aanvullende voorschriften onmiddellijk op
- 4.8 Direct nadat de werkzaamheden zijn voltooid worden alle beschadigingen, verstoringen en/of verondiepingen en vernauwingen die zijn ontstaan als gevolg van de werkzaamheden gecorrigeerd, hersteld dan wel aangevuld. Ook worden (hulp)werken opgeruimd en (afval)materiaal in en op de oever verwijderd. De aanwijzingen en de aanvullende voorschriften van het waterschap worden onmiddellijk opgevolgd.
- 4.9 Bij gehele of gedeeltelijke vervanging, opruiming of vernieuwing van de werken, moeten de onderdelen van de bestaande werken die geen functie meer hebben geheel worden verwijderd.

2.3 Algemene verplichtingen

Voorschriften 5 Meten, registreren en melden

- 5.1 Indien het waterschap voor het monitoren van de effecten van de drukdrainage, peilbuizen, meetpunten of andere voorzieningen wenst te plaatsen en te onderhouden, verleent vergunninghouder het waterschap alle medewerking en zorgt voor de instandhouding van de voorzieningen.
- 5.2 De in tabel 1 vermelde gegevens worden via vhpost@hdsr.nl gemeld aan het waterschap volgens de aanwijzingen - onder vermelding van het betreffende onderwerp en het zaaknummer HDSR67456 -.

Tabel 1: overzicht melding van gegevens voor het aanleggen en gebruiken van drukdrainage

Onderwerp		Wanneer
a.	Start van de aanleg van de drukdrainage	Ten minste 3 dagen van te voren (indien al aangelegd, zo snel



		mogelijk)
b.	In bedrijf stellen van de drukdrainage	Ten minste 3 dagen van te voren (indien al in bedrijf genomen, zo snel mogelijk)
c.	Beëindiging van de drukdrainage	Direct na beëindiging
d.	Verwijderen van drains	Minimaal drie dagen voordat de handeling plaatsvindt

- 5.3 Er wordt direct telefonisch contact opgenomen met het waterschap in geval van het bereiken van de in tabel 1 genoemde grenswaarden en in het geval van calamiteiten of bijzondere omstandigheden die op de grondwateronttrekking, de oppervlaktewateronttrekking of de lozing of op de metingen van invloed zijn.
- 5.4 Schade aan waterstaatkundige voorzieningen en/of verstoringen van de waterhuishouding, die onvoorzien is/zijn en tijdens de grondwateronttrekking, de oppervlaktewateronttrekking of de lozing door handelen in het kader van de activiteit zijn ontstaan, wordt/worden onmiddellijk aan het waterschap gemeld. De aanwijzingen en aanvullende voorschriften van het waterschap worden onmiddellijk opgevolgd.

Voorschriften 6 Beheer en onderhoud

- 6.1 De op grond van deze vergunning aanwezige werken moeten doelmatig functioneren en in goede staat van onderhoud verkeren (en met zorg worden bediend).
- 6.2 Tijdens de werkzaamheden is op de locatie van het werk een exemplaar van deze vergunning beschikbaar.

Voorschriften 7 Onvoorziene omstandigheden

- 7.1 Wanneer als gevolg van calamiteiten of bijzondere omstandigheden niet aan de vergunningsvoorwaarden kan worden voldaan, wordt dit direct gemeld aan het waterschap. De aanwijzingen van het waterschap worden direct opgevolgd.
- 7.2 Als nadelige gevolgen of schade voor het waterschap of voor derden door de grondwateronttrekking, de oppervlaktewateronttrekking of de lozing optreden, moeten alle redelijkerwijs mogelijke maatregelen genomen worden om deze gevolgen of schade, te voorkomen of op te heffen. De aanwijzingen en de aanvullende voorschriften van het waterschap worden onmiddellijk opgevolgd.



HOOFDSTUK 3 OVERWEGINGEN

3.1 Beschrijving activiteiten en lokale omstandigheden

Bodemdaling leidt in het veenweidegebied tot veel schade door zakking en oplopende kosten voor instandhouding van gebouwen, infrastructuur en watersysteem. Een van de manieren om bodemdaling af te remmen is het toepassen van drukdrainage. Het betekent concreet, dat boeren in droge tijden water infiltreren en bij hoge grondwaterstanden via de drains sturen op ontwatering. Hierdoor wordt hun bedrijf minder gevoelig voor bodemdaling, CO₂-uitstoot en extreme weersomstandigheden. Bovendien worden bij een aantal percelen, d.m.v. drukdrainage, plas-dras plekken gerealiseerd voor weidevogels, wat bijdraagt aan een meer natuurinclusieve vorm van landbouw.

Het aanleggen en hebben van drukdrainage en het onttrekken van grondwater en oppervlaktewater is vergunningplichtig op grond van de Keur van het Hoogheemraadschap De Stichtse Rijnlanden 2018.

Bij de aanleg wordt er voor gezorgd dat de drains geen verbinding vormen tussen twee watergangen.

3.2 Toetsingskader en beleid

3.2.1 Toetsingskader

De Waterwet omschrijft in artikel 2.1 de algemene doelstellingen die richtinggevend zijn bij de uitvoering van het waterbeheer:

- a. voorkoming en waar nodig beperking van overstromingen, wateroverlast en waterschaarste;
- b. bescherming en verbetering van de chemische en ecologische kwaliteit van watersystemen;
- c. vervulling van maatschappelijke functies door watersystemen;

Deze doelstellingen vormen in onderlinge samenhang het toetsingskader bij vergunningverlening. Een vergunning moet wegens artikel 6.21 van de Waterwet worden geweigerd voor zover verlening daarvan niet verenigbaar is met de doelstellingen, zoals bedoeld in artikel 2.1 en 6.11 van de Waterwet.

De doelstellingen zijn geconcretiseerd in de Keur en via normen en beleid ten aanzien van veiligheid, waterkwantiteit, waterkwaliteit en maatschappelijke functievervulling door watersystemen. De uitwerking hiervan vindt plaats in de Waterwet, in aanvullende regelgeving, in water- en beheerplannen op grond van hoofdstuk 4 van de Waterwet en in beleidsregels. De vastgestelde normen en het beleid zijn richtinggevend bij de toetsing of een aangevraagde handeling verenigbaar is met de doelstellingen voor het waterbeheer.

3.2.2 Beleid

Voor het onttrekken en lozen van grondwater, als genoemd in artikel 6.5, lid b van de Waterwet, zijn in de Keur voorwaarden gesteld. Indien niet kan worden voldaan aan de voorwaarden voor het onttrekken van grondwater onder een algemene regel, kan middels het verlenen van een vergunning toestemming worden verleend om toch grondwater te mogen onttrekken en lozen. Bij het onttrekken en lozen van grondwater kunnen belangen met elkaar in conflict komen. Daarom is er beleid ontwikkeld om de belangen zorgvuldig af te wegen.

Het waterschap toetst de grondwateronttrekking en de lozing aan het beleid van de provincie Utrecht en het waterschapsbeleid voor veiligheid, waterkwantiteit- en kwaliteit en maatschappelijke functievervulling door watersystemen. Dit beleid is te vinden in de volgende plannen:



- Het Bodem-, Water- en Milieuplan 2016-2021 van de provincie Utrecht;
- Het Nationaal Waterplan 2016-2021, het landelijk te voeren waterkwaliteitsbeleid staat vermeld in het Nationaal Waterplan uit december 2015;
- Het Waterbeheerplan Waterkoers 2016-2021 van Hoogheemraadschap De Stichtse Rijnlanden. Hierin is het waterbeheer beschreven voor alle taakvelden van het waterschap: de zorg voor schoon water, veilige dijken en droge voeten..
- Beleidsregels op grond van de Keur van het Hoogheemraadschap De Stichtse Rijnlanden 2018, vastgesteld op 5 februari 2019.
- De Beleidsnota Peilbeheer, vastgesteld door het algemeen bestuur op 18 december 2019.

Het beleid komt in het kort neer op het volgende.

1 Behoud van de grondwaterkwantiteit

De onttrekking wordt tot een minimum beperkt om de gewenste drooglegging te bereiken en het grondwater wordt bij voorkeur terug in het milieu gebracht.

2 Behoud van de grondwaterkwaliteit

Negatieve effecten op de grondwaterkwaliteit worden zoveel mogelijk voorkomen.

3 Beschermen van de belangen van derden

De bij het grondwater betrokken belangen van derden worden zoveel mogelijk beschermd tegen de gevolgen van de grondwateronttrekking.

4 Beschermen van de waterhuishouding en voorzieningen

Verstoring, belemmering en/of schade aan de waterhuishouding en voorzieningen moeten voorkomen worden of direct worden opgeheven.

Het beleid voor het behoud van grondwaterkwantiteit en -kwaliteit, het beschermen van belangen van derden en het beschermen van de lozingsvoorzieningen/waterhuishouding is relevant voor deze vergunning. Voor de afweging wordt verwezen naar paragraaf 3.4.

3.3 Toetsing op mogelijke gevolgen

3.3.2 Toetsing gevolgen van de grondwateronttrekking op de omgeving

De verlaging van de grondwaterstand en/of stijghoogte binnen het invloedsgebied heeft gevolgen voor de omgeving. Grondwater dient uiteenlopende belangen. Het wordt gebruikt voor drinkwaterbereiding, voor industriële doeleinden of voor beregening. Natuur is afhankelijk van de grondwaterstand en de kwaliteit van opwellend grondwater. Landbouw en bebouwing vereisen een bepaalde grondwaterstand en grondwater wordt steeds vaker gebruikt voor ondergrondse energieopslag.

De drukdrainage op een perceel heeft invloed op de grondwaterstand. Omdat de diepteligging van de drains begrensd is en de drains niet direct op de pompen aangesloten mogen worden, is de invloed naar de omgeving beperkt van een tijdelijke grondwaterstandsverlaging die met drukdrainage kan worden verkregen. De gevolgen van mogelijke (tijdelijke) verlagingen worden hieronder getoetst.

Invloed op waterkeringen

Een grondwateronttrekking of retourbemaling kan op verschillende manieren effect hebben op een waterkering. Verandering van de grondwaterstand onder of in de nabijheid van een waterkering kan leiden tot instabiliteit of zetting van het dijklichaam en tot piping (water dat in een baan door de dijk stroomt). Ook het maken van een boorgat kan leiden tot piping. Ten slotte kan het veen in de bodem onder een kering uitdrogen, waardoor gevaar ontstaat voor verplaatsen van de waterkering.



Binnen het invloedsgebied van de bemaling komt geen waterkering voor.

Invloed op bebouwing en infrastructuur

Bebouwing en infrastructuur kunnen als gevolg van (ongelijke) zakkingen schade ondervinden. De kans op zakkingen is vooral aanwezig als de grondwaterstand of stijghoogte in zettingsgevoelige lagen als klei en veen wordt verlaagd beneden de GLG. Een lage grondwaterstand kan ook leiden tot paalrot en verzakking van op houten palen gefundeerde gebouwen als het drooggevalen hout in contact komt met zuurstof.

Binnen het invloedsgebied van de bemaling komt geen kwetsbare bebouwing of infrastructuur voor.

Invloed op mobiele bodemverontreinigingen

Bodem- en grondwaterverontreinigingen kunnen als gevolg van een wijziging in de stromingsrichting van het grondwater verspreid worden met schade aan het bodem- en grondwatermilieu als gevolg.

Op sommige percelen zijn gedempte sloten aanwezig. Deze zijn aangemerkt als potentiële verontreinigingslocaties. De locatie is bekend bij het bevoegd gezag Wet bodembescherming (Wbb). Vanuit de drainerende en infiltrerende werking van de drukdrainage is het niet gewenst om gedempte sloten te doorkruisen, doordat de doorlatendheid op deze locaties naar verwachting veel groter is. De gedempte sloten in de lengte richting van het perceel zullen derhalve dan ook vermeden worden. De gedempte sloten in de dwarsrichting van het perceel welke doorkruist worden door de drainagebuizen zullen voor zover mogelijk dicht worden gemaakt door middel van een zogenaamde blinde drain, waardoor er geen uitwisseling van water op dit deel plaats kan vinden.

Negatieve milieueffecten worden niet verwacht.

Er moet contact opgenomen worden met het bevoegd gezag Wbb, de provincie Utrecht, om afspraken te maken over mogelijke verspreiding van bodemverontreinigingen en de te treffen maatregelen om schade aan het milieu te voorkomen. Er mag pas worden gestart met de werkzaamheden als het bevoegd gezag Wbb heeft ingestemd met de aanlegplannen en eventuele aanvullende controlemomenten en/of tegenmaatregelen.

Invloed op archeologische waarden

Als gevolg van het verlagen van de grondwaterstand dringt zuurstof dieper in de bodem door. Dit kan leiden tot schade aan in de bodem aanwezige archeologische waarden. Ook kan het aanleg van drainage archeologische resten in de ondergrond verstoren. Voor behoud van de archeologische en cultuurhistorische waarde mag de drukdrainage geen nadelige invloed hebben op aanwezige archeologische waarde in de bodem en/of de aanwezige cultuurhistorische bebouwing.

Een deel van het gebied heeft een middelhoge verwachting van archeologie (oude stroomruggen). Er geldt onderzoeksplicht voor plangebieden gelijk aan of groter dan 1.000 m² en ingrepen dieper dan 0,3 m beneden maaiveld. In de gebieden waar onderzoeksplicht geldt wordt er geen drainage aangelegd.

Invloed op andere grondwateronttrekkingen

Binnen het invloedsgebied en de periode van de drukdrainage komen voor zover bekend geen andere grondwateronttrekkingen voor.

Negatieve effecten voor grondwateronttrekkingen van derden worden niet verwacht.



Invloed op natuur, landbouw, bomen en stadsgroen

Een verlaging van de grondwaterstand kan de vochtvoorziening voor schadelijke gevolgen hebben voor het groeiproces van de bomen en groenvoorzieningen in de directe omgeving van de grondwateronttrekking. Een verlaging in een natuurgebied kan resulteren in verdroging of in de aanvoer van grote hoeveelheden gebiedsvreemd water van afwijkende kwaliteit. Dit heeft een nadelige invloed op de flora en fauna.

De drukdrainage ligt in een agrarisch gebied. In periodes van droogte wordt oppervlaktewater geïnfiltriseerd, wat een positieve effect op de groei zal hebben.

Negatieve effecten voor natuur, landbouw, stadsgroen en bomen worden niet verwacht.

Invloed voor de waterhuishouding en voorzieningen

De vergunningaanvraag is getoetst op:

- afname bergingscapaciteit watergang;
- afname doorstroomcapaciteit watergang;
- stabiliteit taluds;
- negatief effect op waterkwaliteit;
- negatief effect op ecologie;
- negatief effect op grondwaterregime;
- mogelijkheid van doelmatig onderhoud watergang.

Met de geringe hoeveelheden te lozen grondwater worden verstoring, belemmering en/of schade aan de waterhuishouding en voorzieningen niet verwacht.

Voor de belangenafweging verwijst het waterschap naar paragraaf 3.4.

3.4 Belangenafweging

Het belang van de aanvrager voor de aanleg van drukdrainage is het verkrijgen van een stabiele bodemsituatie en het tegengaan van bodemdaling. Om dit te kunnen bereiken, gaat de vergunninghouder invloed uitoefenen op de grondwaterstand op de locatie. Het onttrokken grondwater wordt geloosd op oppervlaktewater gelegen naast het perceel.

Behoud van de grondwaterkwaliteit en -waterkwantiteit

De aanvraag is getoetst aan het beleid voor water. Daarbij is vastgesteld dat vergunninghouder een stabiele grondwaterstand nastreeft. Grondwater wordt enkel onttrokken om de bodem tijdelijk begaanbaar te maken. Daarnaast zal in droge periode de vergunninghouder oppervlaktewater infiltreren om gewassen van water te voorzien en uitdroging van de bodem en daarmee bodemdaling tegen te gaan. De vergunninghouder beperkt de grondwateronttrekkingen tot het strikt noodzakelijke. Indien in de toekomst blijkt dat het voor het behoud van de grondwaterkwaliteit en –waterkwantiteit noodzakelijk is, kan het waterschap aanvullende maatwerkvoorschriften opstellen.

Beschermen van belangen van derden

Belangen van derden worden naar verwachting niet negatief beïnvloed door de grondwateronttrekking. Om schade aan archeologische resten te voorkomen is voorschrift 2.7 opgenomen. Indien in de toekomst blijkt dat belangen van derden negatief beïnvloed worden door de grondwateronttrekking kan het waterschap aanvullende maatwerkvoorschriften opstellen.

Beschermen van de waterhuishouding en voorzieningen

Met inachtneming van de voorzorgsmaatregelen, zal de lozing geen verstoring of belemmering veroorzaken op het oppervlaktewater. Schade aan de waterhuishouding en voorzieningen en ecologie wordt niet voorzien. Indien in de toekomst blijkt dat het voor het



beschermen van de waterhuishouding en voorzieningen noodzakelijk is, kan het waterschap aanvullende maatwerkvoorschriften opstellen.

3.5 Conclusie

Met inachtneming van de aan dit besluit verbonden voorschriften, die de zorg voor andere grondwater- en oppervlaktewater gerelateerde belangen in voldoende mate waarborgen, kan het waterschap de aanvraag voor het aanleggen en in gebruik hebben van drukdrainage honoreren.



HOOFDSTUK 4 PROCEDURE

4.1 Gevolgde procedure voor de vergunningaanvraag

Bij de besluitvorming is de procedure van de afdeling 4.1.1 van de Algemene wet bestuursrecht gevolgd.

Vergunningplicht

De uit te voeren activiteiten zijn vergunningplichtig op basis van hoofdstuk 3 van de Keur van het Hoogheemraadschap De Stichtse Rijnlanden 2018 en de bijbehorende uitvoeringsregels. Er zijn voorwaarden gesteld voor het onttrekken van grondwater, als genoemd in artikel 6.5, lid b van de Waterwet en het lozen van grondwater, als genoemd in artikel 6.5 lid a van de Waterwet.

4.2 Beslistermijn

Omdat de aanvraag onvolledig was, is aanvrager verzocht aanvullende gegevens aan te leveren. Daarmee is de procedure opgeschort met drie weken.

4.3 Bezwaar

Op grond van de Algemene wet bestuursrecht kunnen belanghebbenden, gedurende een periode van zes weken vanaf de dag na bekendmaking, tegen deze vergunning een bezwaarschrift indienen. Het bezwaarschrift moet worden gericht aan ons waterschap. In het bezwaarschrift moet aangegeven worden om welke vergunning het gaat en waarom u het niet eens bent met de vergunning. Het bezwaarschrift bevat verder het kenmerk van de vergunning, uw naam en adres en een dagtekening. Een bezwaarschrift kan worden ingediend bij het college van dijkgraaf en hoogheemraden van het Hoogheemraadschap De Stichtse Rijnlanden en worden gestuurd naar Postbus 550, 3990 GJ te Houten of post@hdsr.nl onder vermelding van het zaaknummer. Tevens is het mogelijk om bezwaar in te dienen via een e-formulier op onze website <https://www.hdsr.nl/vergunningen/bekendmaking-bezwaar/>.

4.4 Voorlopige voorziening

Als er naar uw mening tijdelijke maatregelen nodig zijn waarmee niet tot de beslissing op het bezwaarschrift kan worden gewacht, kunt u, gelijktijdig met het bezwaarschrift, een verzoek om een voorlopige voorziening, inclusief schorsing, indienen. Het verzoek richt u aan:

Rechtbank Midden-Nederland
Afdeling bestuursrecht
o.v.v. voorlopige voorzieningen
Postbus 16005
3500 DA Utrecht

U kunt ook digitaal een verzoek indienen bij genoemde rechtbank via <http://loket.rechtspraak.nl/bestuursrecht> (onder het kopje "Beroep instellen bestuursrecht", kan de optie "Indienen verzoekschrift voorlopig voorziening" worden gekozen). Daarvoor moet u wel beschikken over een elektronische handtekening (DigiD). Kijk op de genoemde site voor de precieze voorwaarden.

Voor het indienen van een verzoek om voorlopige voorziening zijn griffierechten verschuldigd. Voor natuurlijke personen €181,- en voor rechtspersonen €360,-. Bij uw verzoek stuurt u zowel een kopie van uw bezwaarschrift als van de vergunning mee.



HOOFDSTUK 5 INFORMATIE

5.1 Aandachtspunten

Naast de voorschriften in hoofdstuk 2 van de vergunning moet rekening worden gehouden met het volgende:

- er dient alles in het werk te worden gesteld om te voorkomen dat het waterschap of derden, door het gebruik van deze watervergunning, schade ondervinden;
- indien er door het gebruik van deze watervergunning verontreiniging van oppervlaktewater ontstaat, dan wordt dit onmiddellijk en volledig opgeruimd;
- de vergunning geldt tevens voor de rechtsopvolgers van de vergunninghouder (tenzij in de vergunning anders is bepaald). (artikel 6.24 lid 1 Waterwet);
- bij rechtsopvolging doet de rechtsopvolger binnen vier weken nadat de vergunning voor hem is gaan gelden, daarvan mededeling aan het bevoegd gezag (artikel. 6.24 lid 2 Waterwet).

5.2 Zorgplicht

Degene die krachtens deze vergunning handelingen verricht, heeft, volgens artikel 3.1 van de Keur van het Hoogheemraadschap De Stichtse Rijnlanden 2018, ook altijd een zorgplicht. Dit betekent dat de zorgplicht ook van toepassing is op de handelingen die vergunningplichtig zijn. Het is van belang dat wordt voorkomen dat het waterschap of derden schade ondervinden. Als er toch schade ontstaat of is ontstaan dan heeft degene die krachtens deze vergunning handelingen verricht de plicht dit direct te melden aan het waterschap.

Hieronder wordt de zorgplicht nader aangeven per handeling. De nummering komt overeen met de hoofdstukindeling van de “Uitvoegingsregels bij de Keur 2018”:

8.2.2 Zorgplicht (met betrekking tot aanbrengen van uitstroomvoorziening)

Zorgplicht kan bijvoorbeeld inhouden dat:

- binnen de beschermingszone A van de watergang (zie kaart 2A, <https://hdsr.webgispublisher.nl/Viewer.aspx?map=Keurkaarten>) een obstakelvrij onderhoudspad met een breedte van minimaal 3,75 meter open blijft ten behoeve van beheer en onderhoud door het waterschap;
- na afloop van de werkzaamheden het werk in nette staat wordt achtergelaten. Hiermee wordt bedoeld dat oevers en taluds zodanig worden afgewerkt dat er geen grond of puin in de watergang kan raken en dat verondiepingen of vernauwingen van het oppervlaktewater, waardoor de doorstroming zou kunnen worden belemmerd, worden verwijderd indien deze een gevolg zijn van de werkzaamheden;
- er rekening mee wordt gehouden dat bij toepassing van bepaalde materialen in het oppervlaktewater er uitloging van schadelijke stoffen kan plaatsvinden. Dit doet zich voor bij onder andere het gebruik van de volgende materialen: gecreosoteerd hout, gewolmaniseerd hout en verzinkt staal;
- wordt voorkomen dat als gevolg van onderhoudswerkzaamheden door derden (bijvoorbeeld het waterschap) de uitstroomvoorziening en/of onderhoudsmaterieel beschadigd raakt als gevolg van de werkzaamheden. Dit kan worden bereikt door de uitstroomvoorziening te verklikken middels een paal die zowel vanaf het maaiveld als vanaf het water zichtbaar is en blijft.

Het is aan de initiatiefnemer om al datgene te doen of na te laten waardoor aan de zorgplicht wordt voldaan.

8.3.2 Zorgplicht (met betrekking tot verwijderen van uitstroomvoorziening)



Zorgplicht kan bijvoorbeeld inhouden dat:

- na afloop van de werkzaamheden het werk in nette staat wordt achtergelaten. Hiermee wordt bedoeld dat oevers en taluds zodanig worden afgewerkt dat er geen grond of puin in de watergang kan raken en dat verondiepingen of vernauwingen van het oppervlaktewater, waardoor de doorstroming zou kunnen worden belemmerd, worden verwijderd indien deze een gevolg zijn van de werkzaamheden.

Het is aan de initiatiefnemer om al datgene te doen of na te laten waardoor aan de zorgplicht wordt voldaan.

9.2.2 Zorgplicht (met betrekking tot kwantitatief lozen op oppervlaktewater)

Zorgplicht kan bijvoorbeeld inhouden dat:

- na afloop van de werkzaamheden het werk in nette staat wordt achtergelaten. Hiermee wordt bedoeld dat oevers en taluds zodanig worden afgewerkt dat er geen grond of puin in de watergang kan raken en dat verondiepingen of vernauwingen van het oppervlaktewater, waardoor de doorstroming zou kunnen worden belemmerd, worden verwijderd indien deze een gevolg zijn van de werkzaamheden; en/of
- het lozen van water geen structurele en/of significante peilwijziging mag veroorzaken, aangezien dit kan leiden tot wateroverlast. Onder significant wordt verstaan een dermate grote afwijking die op grond van het peilbesluit niet is toegestaan. De peilbesluiten zijn te raadplegen via de site van het waterschap: www.hdsr.nl/bestuur-organisatie/regelgeving. Hierin is opgenomen dat het waterschap de vastgestelde peilen nastreeft met een marge van 5 centimeter. Dit betekent dat het peil 5 centimeter mag stijgen en 5 centimeter mag dalen ten opzichte van het vastgestelde peil opgenomen in het peilbesluit. Grotere afwijkingen zijn niet toegestaan zonder overleg met het waterschap.

Het is aan de initiatiefnemer om al datgene te doen of na te laten waardoor aan de zorgplicht wordt voldaan.

70.3 Zorgplicht (met betrekking tot het op- of in de bodem lozen)

Bij de zorgplicht moet de belangen van derden (zoals bebouwing, infrastructuur, waterkeringen, mobiele verontreiniging, archeologie, andere grondwateronttrekkingen, natuur, landbouw, bomen en stadsgroen) in acht worden genomen en schade worden voorkomen. Zorgplicht kan bijvoorbeeld inhouden dat:

- het werk na afloop van het infiltreren of water in de bodem brengen altijd in nette staat wordt achtergelaten;
- de effecten van het infiltreren of water in de bodem brengen op de omgeving (en daarmee het risico op schade) zoveel mogelijk wordt beperkt;
- bij kwetsbare bebouwing extra maatregelen worden genomen om schade te voorkomen.

Het is aan initiatiefnemer om al datgene te doen of na te laten waardoor aan de zorgplicht wordt voldaan.

71.3 Zorgplicht (met betrekking tot onttrekking in of nabij kwetsbare gebieden)

Bij de zorgplicht moeten de belangen van derden (zoals bebouwing, infrastructuur, waterkeringen, mobiele verontreiniging, archeologie, andere grondwateronttrekkingen, natuur, landbouw, bomen en stadsgroen) in acht worden genomen en schade worden voorkomen. Zorgplicht kan bijvoorbeeld inhouden dat:

- het werk na afloop van de grondwateronttrekkingen altijd in nette staat wordt achtergelaten;



- de grondwateronttrekking tot een minimum wordt beperkt, waarmee de effecten van de grondwateronttrekking op de omgeving (en daarmee het risico op schade) zoveel mogelijk wordt beperkt;
- bij kwetsbare bebouwing extra maatregelen worden genomen om schade te voorkomen.

Het is aan initiatiefnemer om al datgene te doen of na te laten waardoor aan de zorgplicht wordt voldaan.

5.3 Andere benodigde vergunningen en toestemmingen

U moet er rekening mee houden dat er naast de onderhavige vergunning, voor de handelingen waarop de vergunning betrekking heeft, wellicht nog meer vergunningen en/of ontheffingen vereist zijn. Tevens is het mogelijk dat u toestemming nodig heeft van een eventuele (mede) eigenaar of gebruiker van de grond. U kunt pas beginnen met de werkzaamheden, wanneer u van alle betreffende instanties de benodigde vergunningen en dergelijke heeft ontvangen.

Voor het onttrekken en lozen van grondwater moet in ieder geval rekening worden gehouden met:

- Besluit lozen buiten inrichtingen / Activiteitenbesluit milieubeheer
- Gebiedsgericht grondwaterbeheer in Utrecht

5.3.1 Besluit lozen buiten inrichtingen / Activiteitenbesluit milieubeheer

In het Besluit lozen buiten inrichtingen (Blbi) en het Activiteitenbesluit milieubeheer (Activiteitenbesluit) staan algemene regels voor onder andere de lozingen in een oppervlaktewater. In deze besluiten worden voor een aantal lozingen de vergunningplicht volgens artikel 6.2 van de Waterwet opgeheven en vervangen door algemene regels. Voor de exacte inhoud van deze algemene regels verwijst het waterschap naar het [Besluit lozen buiten inrichtingen](#) en het [Activiteitenbesluit milieubeheer](#).

Voor het lozen van het grondwater moet worden voldaan aan de kwaliteitseisen opgenomen in artikel 3.2 van het Blbi en Activiteitenbesluit. Daarin zijn eisen gesteld met betrekking tot visuele verontreiniging (o.a. door ijzer) en onopgeloste stoffen (ten hoogste 50 mg/l in enig steekmonster). Naast deze algemene regels is ook de zorgplicht (artikel 2.1) van toepassing op het lozen van grondwater.

Indien niet kan worden voldaan aan de voorwaarden gesteld in het Blbi en Activiteitenbesluit, of wanneer er stoffen worden geloosd die niet uitputtend zijn geregeld, moet maatwerk aangevraagd worden.

Er is geen melding kwalitatief lozen in het kader van het Besluit lozen buiten inrichtingen / Activiteitenbesluit ingediend. Daarom wordt de aanvraag als melding kwalitatief lozen gezien.

Degene die krachtens deze vergunning handelingen verricht zorgt ervoor dat het te lozen grondwater op een doelmatige wijze kan worden bemonsterd, zoals opgenomen in artikel 3.2, lid 9 van het Besluit lozen buiten inrichtingen. Dit houdt in dat de controlevoorziening altijd goed toegankelijk is en geschikt is voor het nemen van steekmonsters.



BIJLAGE 1 BEGRIPSBEPALINGEN

In deze vergunning wordt verstaan onder:

Aanvraag	De aan deze vergunning ten grondslag liggende aanvraag, eventueel aangevuld met aanvullende informatie
Beschermingszone	Aan een waterstaatswerk grenzende zone, die als zodanig in de legger is opgenomen, waarin ter bescherming van dat waterstaatswerk voorschriften krachtens deze keur van toepassing zijn
Bevoegd gezag	Hoogheemraadschap De Stichtse Rijnlanden, tenzij uitdrukkelijk vermeld dat het andere orgaan betreft.
Calamiteit	Een plotselinge, onverwachte en ongewone gebeurtenis met aanzienlijke materiële en/of gevolgschade.
Drukdrainage	Het systeem van drains, pompput en pomp(en).
Gemiddeld lage of hoge grondwaterstand en stijghoogte	De jaarlijkse variatie van de grondwaterstand en stijghoogte op een locatie kan worden gekarakteriseerd door de gemiddeld hoogste (GHG en GHS) en laagste grondwaterstand (GLG en GLS). In Nederland worden grondwaterstanden veelal 2 maal per maand gemeten.
Keur	De Keur van Hoogheemraadschap De Stichtse Rijnlanden 2018. Verordening van het waterschap, om de waterhuishouding en waterstaatswerken te beschermen en in stand te houden.
Kritische punt	<p>Het kritische punt van een bemaling, is het punt in een bouwput waar, met de aangelegde bemaling, de kleinste verlaging behaald kan worden. Dit punt ligt het verst verwijderd van de onttrekkingspunten (zie ook onderstaande figuur).</p>
L	Een lozingspunt loost op het gemeenteriool of op het oppervlaktewater.
M	Een meetpunt. Dit is een controlepunt.
Meet- of monitoringsplan	Een plan voor het meten van de veranderingen als gevolg van een grondwateronttrekking in de grondwaterstanden en/of stijghoogten en veranderingen in de hoogteligging van de bebouwing en infrastructuur. In het plan is ten minste de locatieaanduiding van de peilbuizen, de x- en y-coördinaten, de filterstelling en de boorstaten opgenomen.
NAP	Normaal Amsterdams Peil
Onderwaterdrainage	Systeem van drains die ten alle tijden met water zijn gevuld.
Ontvangstdatum aanvraag	Eerste datum dat de vergunningaanvraag ontvangen is bij Burgemeester en Wethouders van de gemeente, het dagelijks bestuur van het waterschap of Rijkswaterstaat
Oppervlaktewater lichaam	Samenhangend geheel van vrij aan het aardoppervlak voorkomend water met de daarin aanwezige stoffen en de bijbehorende waterbodem, oevers, flora en fauna
Retourbemaling	Een bemalingproces waarbij het opgepompte grondwater in de nabijheid en in het zelfde watervoerende pakket teruggebracht wordt.
Vergunninghouder	Diegene die krachtens deze vergunning handelingen verricht zoals deze in artikel 6.2 tot en met 6.5 van de Waterwet zijn opgenomen en in staat is naleving van het gestelde in deze vergunning te borgen
Waterkering	Kunstmatische hoogte, (gedeelte van) natuurlijke hoogten of hoge gronden, inclusief eventuele bermen, onderhoudsstroken en ondersteunende werken die een waterkerende of mede waterkerende functie hebben.



Waterschap	Het Hoogheemraadschap De Stichtse Rijnlanden, tenzij specifiek is aangegeven dat het om een ander waterschap gaat (bij samenloop)
Waterstaatswerk	Een oppervlaktewaterlichaam, bergingsgebied, waterkering of ondersteunend kunstwerk, die als zodanig in de legger zijn aangegeven
Watersysteem	Samenhangend geheel van één of meer oppervlaktewaterlichamen met bijbehorende bergingsgebieden, waterkeringen en ondersteunende kunstwerken en grondwaterlichamen
Watervergunning	Vergunning als bedoeld in de Wet
Wbb	Wet Bodembescherming, stelt regels om de bodem te beschermen, in het bijzonder ter voorkoming van verspreiding van bodemverontreiniging en sanering van ontstane verontreiniging. In de Wbb maakt grondwater onderdeel uit van de bodem.
Werken	Alle door menselijk toedoen ontstane of te maken constructies met toebehoren
Werkzaamheden	Het maken, aanleggen, houden, onderhouden en opruimen van het op grond van de vergunning vergunde werk
Wet	De Wet: de Waterwet
Zorgplicht	<p>Degene die grondwater onttrekt of loost en weet of redelijkerwijs had kunnen weten dat door die grondwateronttrekking of lozing nadelige gevolgen voor het milieu ontstaan of kunnen ontstaan, die niet of onvoldoende worden voorkomen of beperkt door naleving van de bij of krachtens dit besluit gestelde regels, die gevolgen beperkt voor zover voorkomen niet mogelijk is en voor zover dit redelijkerwijs van hem kan worden gevergd. (artikel 3.1 van de Keur 2018 van Hoogheemraadschap De Stichtse Rijnlanden)</p> <p>Als nadelige gevolgen of schade voor derden door de grondwateronttrekking of retourbemaling optreden is, is degene die krachtens deze vergunning handelingen verricht op grond van art. 6:162 jo 6:167 van het burgerlijk wetboek verplicht alle redelijkerwijs mogelijke maatregelen te nemen om de nadelige gevolgen of schade voor het waterschap, dan wel derden, te voorkomen, op te heffen of deze te compenseren.</p>

S



BIJLAGE 2 OVERZICHTSTEKENING EN LOCATIES POMPUTTEN

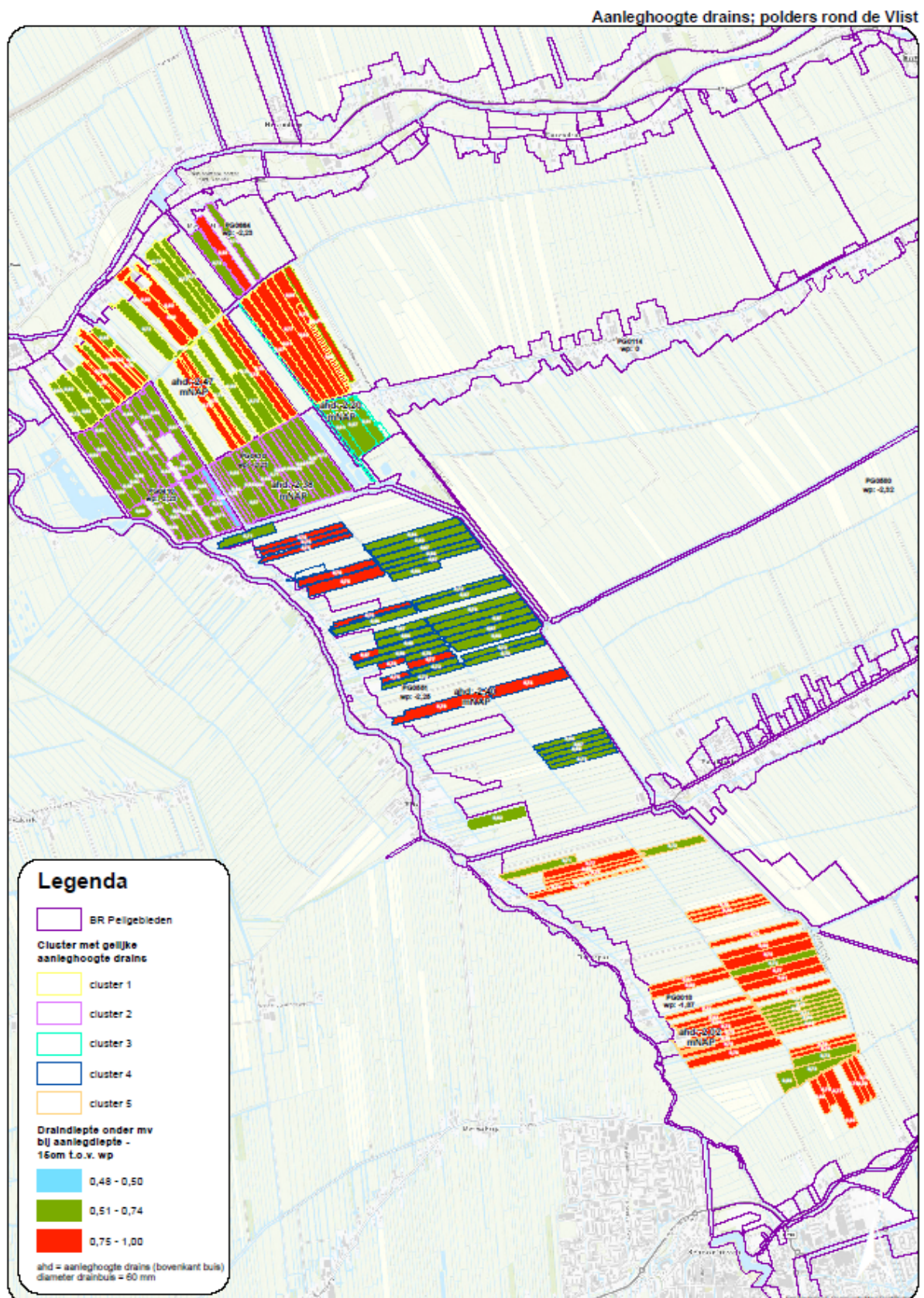

Hoge resolutie versie van deze kaart is opgeslagen onder documentnummer 1751787.

