

# **BESLUIT WATERVERGUNNING**

**Lozen van afvalwater afkomstig van de  
mestverwerkingsinstallatie gelegen aan de Roeven 19 te  
Nederweert, in het oppervlaktewaterlichaam genaamd de  
Roevenlossing.**

**Zaaknummer: 2017-Z6819**

**Datum besluit: 20 mei 2019**



## INHOUDSOPGAVE

1.0 Aanhef	3
2.0 Conclusie	3
3.0 Besluit	3
4.0 Ondertekening	4
5.0 Voorschriften	5
5.1 Voorschriften van algemene aard	5
5.2 Voorschriften voor brengen stoffen in oppervlaktewaterlichaam	6
6.0 Aanvraag	10
6.1 Algemeen	10
6.2 Handelingen waarvoor vergunning wordt aangevraagd	10
7.0 Toetsing van de aanvraag aan doelstellingen waterbeheer	12
7.1 Algemeen	12
7.2 Toetsingskader voor het in oppervlaktewaterlichaam brengen van stoffen	13
7.3 Toetsingskader voor handelingen in het kader van waterbeheer	17
8.0 Procedure	17
8.1 Algemeen	17
8.2 Behandeling van zienswijzen	18
9.0 Mededelingen	21
Bijlage 1: Begripsbepalingen	23
Bijlage 2: Analysevoorschriften	24
Bijlage 3: Tekening	26

## **1.0 Aanhef**

Het dagelijks bestuur van Waterschap Limburg heeft op 14 juli 2017 een aanvraag ontvangen (aangevuld op 19 oktober 2017) om een vergunning als bedoeld in hoofdstuk 6 van de Waterwet (Wtw) voor het verrichten van handelingen in een watersysteem.

In het voorliggende geval wordt vergunning gevraagd voor het lozen van afvalwater, afkomstig van de mestverwerkingsinstallatie gelegen aan de Roeven 19 te Nederweert in het primair oppervlaktewaterlichaam genaamd de Roevenlossing, als bedoeld in artikel 6.2, eerste lid, sub a van de Waterwet.

De aanvraag is geregistreerd onder zaaknummer 2017-Z6819.

## **2.0 Conclusie**

Een vergunning moet wegens artikel 6.21 van de Waterwet worden geweigerd voor zover verlening daarvan niet verenigbaar is met de doelstellingen, zoals bedoeld in artikel 2.1 van de Waterwet.

Het belang bij het verkrijgen van een watervergunning is afgewogen tegen de algemene doelstellingen van het waterbeheer en de waterhuishoudkundige belangen die door de Waterwet, en door de Keur van Waterschap Limburg 2019 worden beschermd.

Met het in de vergunning opnemen van voorschriften wordt gewaarborgd dat de te bereiken doelstellingen van zoals bedoeld in artikel 2.1 van de Waterwet worden beschermd.

Op grond van de overwegingen in samenhang met de vereisten die voortvloeien uit de waterwetgeving wordt de gevraagde vergunning verleend.

## **3.0 Besluit**

Gelet op de bepalingen van de Waterwet, het Waterbesluit, de Waterregeling, het besluit van het Algemeen Bestuur van waterschap Limburg van 2 januari 2017, het besluit van het Dagelijks Bestuur van waterschap Limburg van 3 januari 2017, de Keur van Waterschap Limburg 2019, de Algemene wet bestuursrecht en de hieronder vermelde overwegingen besluit het dagelijks bestuur als volgt:

- I. De gevraagde vergunning als bedoeld in artikel 6.2, lid 1, sub a te verlenen voor het brengen van stoffen in het primair oppervlaktewaterlichaam genaamd de Roevenlossing vanaf de Roeven 19 te Nederweert, kadastraal bekend gemeente Nederweert, sectie AA, nummer 204.
- II. De aanvraag deel uit te laten maken van de vergunning;
- III. Aan de vergunning de in hoofdstuk 5 opgenomen voorschriften te verbinden met het oog op de in artikel 2.1 van de Waterwet genoemde doelstellingen.

Voor een toelichting op de in deze vergunning vermelde begrippen wordt verwezen naar bijlage 1 van deze vergunning.

#### **4.0     Ondertekening**

Het dagelijks bestuur,  
krachtens mandaat,  
w.g.

ir. E.J.M. Keulers MMO  
secretaris-directeur

## **5.0 Voorschriften**

### **5.1 Voorschriften van algemene aard**

#### **Voorschrift 1**

##### *Kopie vergunning*

De vergunning, of een kopie van de vergunning, dient op het bedrijf gelegen aan de Roeven 19, 6031 RN te Nederweert aanwezig te zijn en moet tijdens een inspectie aan een toezichthouder van het waterschap kunnen worden getoond.

#### **Voorschrift 2**

##### *Beheer en onderhoud*

1. De op grond van deze vergunning aanwezige werken en voorzieningen moeten doelmatig functioneren, in goede staat van onderhoud verkeren en met zorg worden bediend.
2. De vergunninghouder dient de watergang waarop de onderhavige lozing plaatsvindt, vrij te houden van zand- en slibafzettingen, welke optreden als gevolg van de lozing.

#### **Voorschrift 3**

##### *Contactpersoon*

1. De vergunninghouder is verplicht één of meer personen aan te wijzen die in het bijzonder belast is (zijn) met het toezien op de naleving van deze vergunning, waarmee door of namens de waterbeheerder in spoedgevallen overleg kan worden gevoerd.
2. De vergunninghouder deelt schriftelijk binnen veertien dagen nadat deze vergunning inwerking is getreden de waterbeheerder mee, de naam, het adres en het telefoonnummer van degene(n) die door of vanwege hem is (zijn) aangewezen.
3. Wijzigingen ten opzichte van lid 2 van dit voorschrift moeten binnen 14 dagen schriftelijk worden gemeld.
4. Zowel de melding van de contactperso(n)en zoals genoemd in lid 2 van dit voorschrift als de wijzigingen als bedoeld in lid 3 van dit voorschrift kunnen worden gedaan door een e-mail te sturen aan [handhaving@waterschaplimburg.nl](mailto:handhaving@waterschaplimburg.nl).
5. In afwijking van lid 2 van dit voorschrift hoeven geen contactpersonen te worden gemeld indien deze reeds bij eerdere vergunningverlening zijn gemeld en er geen wijzigingen zoals bedoeld in het derde lid van dit voorschrift zijn opgetreden.

#### **Voorschrift 4**

##### *Schade*

1. De vergunninghouder moet alle redelijkerwijs mogelijke maatregelen treffen, om te voorkomen dat het waterschap, dan wel derden, schade lijden ten gevolge van het gebruik maken van de vergunning.
2. De vergunninghouder meldt schade aan waterstaatkundige voorzieningen en/of verstoring van de waterhuishouding als gevolg van zijn handelen onmiddellijk aan het dagelijks bestuur. Dit kunt u doen door een e-mail te sturen naar [handhaving@waterschaplimburg.nl](mailto:handhaving@waterschaplimburg.nl)

#### **Voorschrift 5**

##### *Geldigheid vergunning*

Binnen drie jaar na het verlenen van deze vergunning dienen de in deze vergunning opgenomen werken en/of werkzaamheden te zijn voltooid. Indien binnen 3 jaar na het verlenen van deze vergunning de werken en/of werkzaamheden niet zijn voltooid, dan kan deze vergunning worden ingetrokken.

## **5.2 Voorschriften voor het brengen van stoffen in een oppervlaktewaterlichaam**

#### **Voorschrift 1**

##### *Soorten afvalwaterstromen*

1. Het in het oppervlaktewaterlichaam genaamd de Roevenlossing brengen van stoffen mag uitsluitend bestaan uit de in de tabel genoemde afvalwaterstromen. Deze afvalstroom mag uitsluitend via het bijbehorende lozingspunt en meetpunt in het oppervlaktewaterlichaam worden gebracht:

<b>Lozingspunt:</b>	<b>Meetpunt:</b>	<b>Soort afvalwaterstroom:</b>
“lozingspunt zoals aangegeven op de tekening”	“Controlepu(n)t”	Effluent mestverwerkingsinstallatie

De (voorlopige) locatie van het lozingspunt is aangegeven op de gewaarmerkte tekening die als bijlage 3 bij deze vergunning is gevoegd.

2. Het lozingspunt in het oppervlaktewaterlichaam genaamd de Roevenlossing en het meetpu(n)t dienen binnen 4 weken na realisatie gemeld te worden. Dit kan door een e-mail, met een

gedetailleerde tekening onder vermelding van de RD-coördinaten te sturen naar [handhaving@waterschaplimburg.nl](mailto:handhaving@waterschaplimburg.nl).

## Voorschrift 2

### Lozingseisen

1. De in voorschrift 5.2.1, eerste lid van deze vergunning omschreven afvalwaterstro(o)m(en) mag een hoeveelheid van 2 m<sup>3</sup>/uur niet overschrijden.

Soort afvalwaterstroom:	Maximale hoeveelheid (m <sup>3</sup> ):	Per tijdseenheid:
Permeaat uit MVI	4.000	jaar

2. De in voorschrift 5.2.1, eerste lid van deze vergunning omschreven afvalwaterstroom mag alleen in het oppervlaktewaterlichaam worden gebracht, als de volgende per parameter aangegeven lozingseisen op het betreffende meetpunt of lozingspunt niet worden overschreden.

Parameter	Lozingseis per individueel steekmonster	Lozingseis voortschrijdend gemiddelde van 10 steekmonsters	Eenheid
pH	6,5 - 9,0	6,5 - 9,0	n.v.t.
BZV5	15	5	mg/l
CZV	150	30 -50	mg/l
Ntot*	15	5	mg N/l
Ptot	0,6	0,2	mg P/l
Onopgeloste bestanddelen	45	15	mg/l
Chloride	100	100	mg/l
Natrium	50	50	mg/
Kalium	400	400	mg/
Sulfaat	100	100	mg/
Koper	15	5	µg/l
Zink	150	50	µg/l

\* Som van Kj-N , NO<sub>3</sub>- en NO<sub>2</sub>-.

### **Voorschrift 3**

#### *Melding aanvang lozing*

De vergunninghouder dient uiterlijk 48 uur vóór de aanvang van de onderhavige lozing het dagelijks bestuur schriftelijk in kennis te stellen van het tijdstip van de aanvang van de lozing. Dit kunt u doen door een e-mail te sturen naar [handhaving@waterschaplimburg.nl](mailto:handhaving@waterschaplimburg.nl).

### **Voorschrift 4**

#### *Omgekeerde osmose installatie*

Voorafgaand aan het lozen in het oppervlaktewaterlichaam dient het afvalwater door een extra zuiveringstap, een omgekeerde osmose installatie, te worden geleid.

### **Voorschrift 5**

#### *Meet- en controlevoorziening*

1. De afvalwaterstroom, zoals genoemd in voorschrift 5.2.1 van deze vergunning moet op elk moment kunnen worden bemonsterd door het nemen van steek- of volume- proportionele monsters.
2. Hiertoe moet de in het eerste lid van dit voorschrift genoemde afvalwaterstroom via een doelmatig functionerende controlevoorziening worden geleid. Deze voorziening moet op elk moment goed bereikbaar en toegankelijk zijn voor de door het dagelijks bestuur aangewezen personen.
3. De afvalwaterstroom, zoals genoemd in voorschrift 5.2.1 van deze vergunning moet op elk moment (kunnen) worden onderworpen aan een continue debietmeting met behulp van een meter met een nauwkeurigheid van ten minste 95%.
4. Hiertoe moet de in lid 3 van dit voorschrift genoemde afvalwaterstroom via een doelmatig functionerende meetvoorziening worden geleid. Deze voorziening moet op elk moment goed bereikbaar en toegankelijk zijn voor de door het dagelijks bestuur aangewezen personen.

### **Voorschrift 6**

#### *Verplichting tot meten, bemonsteren en analyseren*

1. De afvalwaterstroom, als bedoeld in voorschrift 5.2.1 van deze vergunning, moet ter plaatse van de controlevoorziening door de vergunninghouder door meting en bemonstering worden gecontroleerd.
2. De in lid 1 van dit voorschrift genoemde controle betreft het vaststellen van de hoeveelheid te lozen afvalwater per etmaal alsmede de controle op de volgende parameters, gemeten in een steekmonster:



Parameter	Frequentie
pH	Eénmaal per kalendermaand
BZV5	Eénmaal per kalendermaand
CZV	Eénmaal per kalendermaand
N-totaal *	Eénmaal per kalendermaand
P-totaal	Eénmaal per kalendermaand
Koper	Eénmaal per kalendermaand
Zink	Eénmaal per kalendermaand

\* Som van Kj-N , NO3- en NO2-.

3. Als uit de resultaten blijkt dat met een lagere meet- en/of bemonsteringsfrequentie, of met een geringer aantal stoffen / parameters kan worden volstaan, kan het dagelijks bestuur schriftelijk worden verzocht hiertoe te besluiten.
4. Meten, bemonsteren, conserveren en analyseren van de in lid 2 van dit voorschrift en van de in lid 2 van voorschrift 5.2.2 genoemde parameters moet worden uitgevoerd conform de voorschriften, waarnaar wordt verwezen in bijlage 2 van deze vergunning.
5. De meet- en analyseresultaten met betrekking tot de te controleren afvalwaterstroom moeten aan het dagelijks bestuur worden gerapporteerd. Rapportage moet plaats vinden binnen 4 weken na meting en bemonstering.

## Voorschrift 6

### *Ongewone voorvallen binnen het bedrijf*

1. Indien als gevolg van een gebeurtenis, ongeacht de oorzaak van deze gebeurtenis, van de vergunde lozingssituatie wordt afgeweken en als gevolg van deze gebeurtenis,
  - a. niet aan de in de vergunning opgenomen lozingsvoorschriften wordt voldaan en/of;
  - b. naar verwachting niet aan de in de vergunning opgenomen lozingsvoorschriften kan worden voldaan en/of;
  - c. nadelige gevolgen voor het ontvangende oppervlaktewater ontstonden of dreigen te ontstaan;

moet de vergunninghouder zo spoedig mogelijk maatregelen treffen, om een nadelige beïnvloeding van de kwaliteit van het ontvangende oppervlaktewater te beperken of te voorkomen;

2. Van een dergelijk ongewoon voorval/calamiteit dient de vergunninghouder onmiddellijk het dagelijks bestuur in kennis te stellen. Dit dient tijdens kantooruren te gebeuren via telefoonnummer 088- 8890100 en buiten kantooruren via het Meldpunt Water: 0800-0341. Tevens dient het ongewoon voorval/calamiteit schriftelijk te worden bevestigd door een e-mail te sturen naar [handhaving@waterschaplimburg.nl](mailto:handhaving@waterschaplimburg.nl). De informatie moet bevatten:

- a. de oorzaken van het voorval en de omstandigheden waaronder het voorval zich heeft voorgedaan;
  - b. de ten gevolge van het voorval vrijkomende stoffen, alsmede hun eigenschappen;
  - c. andere gegevens die van belang zijn om de aard en de ernst van de gevolgen van het voorval voor het oppervlaktewater te kunnen beoordelen;
  - d. de maatregelen die zijn genomen of worden overwogen om de gevolgen van het voorval te voorkomen, te beperken of ongedaan te maken.
3. Binnen 14 dagen na het ongewoon voorval/calamiteit moet schriftelijk zijn gerapporteerd over de punten onder a. tot en met d. van voorgaand lid 2.

## **6.0 Aanvraag**

### **6.1 Algemeen**

Aanvrager is voornemens om de binnen de eigen inrichting geproduceerde drijfmest te verwerken tot een dikke en dunne fractie. De dunne fractie zal daarna op locatie worden verwerkt tot concentraat en loosbaar water. Het concentraat en de dikke fractie worden per as afgevoerd. Het effluent van de mestverwerkingsinstallatie zal worden geloosd op het nabijgelegen oppervlaktewater. Er wordt op jaarbasis ongeveer 6000 ton mest geproduceerd door de aanwezige varkens. Jaarlijks zal ongeveer 4000 m<sup>3</sup> effluent worden geloosd op het ontvangende oppervlaktewater. Het maximale debiet bedraagt ongeveer 2 m<sup>3</sup> per uur.

### **6.2 Handelingen waarvoor vergunning wordt aangevraagd**

De aanvraag heeft betrekking op het in een oppervlaktewaterlichaam brengen van stoffen zoals bedoeld in artikel 6.2 lid 1 sub a van de Waterwet.

Het betreft het lozen van effluent van de mestverwerkingsinstallatie afkomstig van de inrichting in het primair oppervlaktewaterlichaam genaamd de Roevenlossing vanaf de Roeven 19 te Nederweert, kadastraal bekend gemeente Nederweert, sectie AA, nummer 204.

De aanvraag maakt deel uit van deze vergunning. Daarom zal in de overwegingen van deze vergunning alleen ingegaan worden op de hoofdlijnen van de aanvraag.

#### *Beschrijving van het oppervlaktewaterlichaam de Roevenlossing*

Het oppervlaktewaterlichaam de Roevenlossing is een primair oppervlaktewaterlichaam dat opgenomen is op de legger welke op 13 maart 2019 is vastgesteld. Het oppervlaktewaterlichaam de Roevenlossing heeft een afvoerfunctie.

In het Provinciaal Omgevingsplan Limburg 2014 is aan de Roevenlossing een algemeen ecologische functie toegekend. In het Waterbeheerplan 2016-2021 van Waterschap Limburg zijn aan de Roevenlossing geen nevenfuncties toegekend.

### *Lozen van effluent afkomstig van de mestverwerkingsinstallatie*

Voor de kwantitatieve aspecten van het lozen van water in een oppervlaktewater en het aanleggen, hebben, wijzigen en verwijderen van een uitstroomvoorziening geldt de keur. Deze melding is vooraf aan de aanvraag om een watervergunning via het omgevingsloket online ingediend met nummer 3048137 en is ingeboekt onder zaaknummer 2017-Z6042.

De Keur ziet niet toe op de waterkwaliteitsaspecten van het lozen van afvalwater op een oppervlaktewaterlichaam. Op grond van artikel 6.2, lid 1 sub a van de Waterwet is het brengen van afvalstoffen, verontreinigende of schadelijke stoffen vergunningplichtig. Derhalve wordt vergunning aangevraagd voor het lozen van effluent, afkomstig van de mestverwerkingsinstallatie gelegen aan de Roeven 19, 6031 RN te Nederweert in het primair oppervlaktewaterlichaam genaamd de Roevenlossing.

Het afvalwater afkomstig van het verwerken van mest wordt, voordat het in een oppervlaktewaterlichaam wordt gebracht, door een zuiveringstechnische voorziening, een afvalwaterzuiveringsinstallatie (AWZI), geleid.

Deze AWZI bestaat achtereenvolgens uit de navolgende voorzieningen:

- Flotatie-unit
- Zeefbandpers
- Omgekeerde Osmose
- Ionenwisselaar

### *Beschrijving mestverwerkingsinstallatie*

De scheiding bestaat uit twee stappen, te weten flotatie en een zeefbandpers. De flotatie-unit is een installatie waar het ingaande product gescheiden wordt met flocculanten. Deze zijn biologisch afbreekbaar. De in de flotatie-unit ontstane sliblaag wordt vervolgens afgeschraapt en daarna in de zeefbandpers ontwaterd. De dunne fractie van de zeefbandpers wordt teruggeleid naar de flotatie-unit en gaat van daaruit naar de omgekeerde osmose-installatie (OO). De eerste OO-installatie verwerkt het product tot een concentraat- en waterstroom. Deze waterstroom heeft nog niet de gewenste kwaliteit voor lozing op oppervlaktewater. In de tweede OO-installatie worden de laatste aanwezige mineralen uit het water gefilterd. Deze worden nogmaals in de eerste OO-installatie verwerkt. Beide installaties zijn uitgerust met drinkwaterbereidingsmembranen. De laatste stap is de ionenwisselaar. Dit is een veiligheidsstap voor het verwijderen van eventueel aanwezige doorgeslagen stoffen. De ionenwisselaar bestaat uit twee stappen; een kationenwisselaar en een anionenwisselaar. Deze opstelling leidt ertoe dat gewaarborgd is dat de laatste stoffen uit het afvalwater verwijderd zijn.

## **7.0 Toetsing van de aanvraag aan de doelstellingen van het waterbeheer**

### **7.1 Algemeen**

De Waterwet omschrijft in artikelen 2.1 en artikel 6.11 Waterwet het toetsingskader voor de beslissing op de aanvraag. In dit artikel zijn de algemene doelstellingen aangegeven die richtinggevend zijn bij de uitvoering van het waterbeheer:

- a. voorkomen en waar nodig beperking van overstromingen, wateroverlast en waterschaarste;
- b. bescherming en verbetering van de chemische en ecologische kwaliteit van watersystemen;
- c. vervulling van maatschappelijke functies door watersystemen;
- d. de doelmatige werking van de zuiveringstechnische werken.

Deze doelstellingen vormen in onderlinge samenhang het toetsingskader bij vergunningverlening. Een vergunning wordt geweigerd indien de aanvraag niet verenigbaar is met de doelstellingen van het waterbeheer en het niet mogelijk is om de belangen van het waterbeheer door het verbinden van voorschriften of beperkingen voldoende te beschermen.

De doelstellingen zijn geconcretiseerd via normen en beleid ten aanzien van veiligheid, waterkwantiteit, waterkwaliteit en maatschappelijke functie vervulling door watersystemen. De uitwerking hiervan vindt plaats in de Waterwet, Omgevingsverordening Limburg, de Verordening (Keur) van het waterschap, het Provinciaal Waterplan, het Waterbeheerplan alsmede in beleidsregels.

De vastgestelde normen en beleid zijn richtinggevend bij de toetsing of een aangevraagde handeling verenigbaar is met de doelstellingen voor het waterbeheer.

Bij de beoordeling van de vergunningaanvraag richt het bevoegd gezag zich volgens het toetsingskader op de effecten van uw initiatief op de punten a, b en c.

De effecten op het genoemde onder punt d spelen niet direct een rol bij dit besluit. Wel is als gevolg van het verdergaand zuiveren van het effluent, het effluent relatief schoon te noemen. Dit relatief schone water kan beter op oppervlaktewater geloosd worden dan op het gemeentelijke riool in verband met de dunwater problematiek en de wettelijk gehanteerde voorkeursvolgorde voor lozingen.

Aan de hand van het in dit hoofdstuk beschreven toetsingskader volgt in paragraaf 7.2 de toetsing van de aanvraag aan de doelstellingen van het waterbeheer.

## **7.2. Toetsingskader voor het in oppervlaktewater brengen van stoffen.**

Voor het brengen van stoffen in een oppervlaktewaterlichaam is het volgende wettelijke kader van toepassing:

### **Europese Kaderrichtlijn Water**

Vanuit de Europese Kaderrichtlijn water bestaat de verplichting dat wettelijk moet worden vastgelegd dat aan wateren functies moeten worden toegekend. Dit dient te gebeuren op nationaal en regionaal niveau.

Regionaal betekent dit dat via het waterbeheerplan aan wateren verschillende gebruiksfuncties zijn toegekend die specifieke eisen stellen aan het beheer of gebruik van het betreffende oppervlaktewaterlichaam.

De functies zijn benoemd in het provinciaal waterplan. Voor het oppervlaktewaterlichaam waarop de aanvrager voornemens is te lozen gelden de volgende functies:

- afvoerfunctie;
- algemeen ecologische functie.

Uitgangspunt van het waterbeheerplan is dat in beginsel aan de eisen van de gebruiksfuncties wordt voldaan wanneer de basisfuncties veiligheid, voldoende water en schoon en gezond water op orde zijn. Voor de functies drinkwater, natuur en zwemwater gelden echter aanvullend op de basiskwaliteit wettelijke eisen voor de waterkwaliteit en/of het gebruik van de betreffende gebieden die voortvloeien uit Europese verplichtingen.

De aan het oppervlaktewaterlichaam de Roevenlossing toegekende functies stellen geen aanvullende kwaliteitseisen aan het betreffende oppervlaktewaterlichaam.

Bij de toetsing van deze vergunningaanvraag is beoordeeld of het brengen van effluent afkomstig van de mestverwerkingsinstallatie gelegen aan de Roeven 19 te Nederweert, de vervulling van de aan de Roevenlossing toegekende functies nadelig beïnvloeden.

#### *De waterkwaliteitsdoelstelling van de Roevenlossing*

Specifiek is getoetst of de lozing van de mestverwerkingsinstallatie een significante bijdrage levert aan het overschrijden van de geldende waterkwaliteitsdoelstelling en/of de functies van de Roevenlossing nadelig beïnvloedt.

Aan de volgende elementen is in het bijzonder getoetst.

### **IPPC-richtlijn**

Het bevoegd gezag is verplicht om emissies van grote milieuvervuilende bedrijven te reguleren in een integrale (milieu)vergunning volgens de Richtlijn 96/61/EG van de Raad van de Europese Unie van 26 september 1996 inzake geïntegreerde preventie en bestrijding van verontreiniging (IPPC-richtlijn). Deze richtlijn is op 1 december 2005 in de Nederlandse wetgeving geïmplementeerd. De IPPC-richtlijn is samen met een aantal andere richtlijnen in 2010 opgegaan in de Richtlijn Industriële

Emissies (RIE). Volgens de RIE is een IPPC-installatie een installatie waarin een of meer activiteiten uit bijlage I van de RIE plaatsvinden.

### **Richtlijn Industriële Emissies (RIE)**

Op 1 januari 2013 is de RIE geïmplementeerd in de nationale milieuwetgeving. De RIE is van toepassing op categorieën van activiteiten die zijn opgenomen in bijlage I van die richtlijn.

De aangevraagde activiteiten hebben wij getoetst aan bijlage I van de RIE. Hieruit volgt dat de activiteiten van de aanvrager valt onder categorie: Intensieve pluimvee- of varkenshouderij met meer dan 750 plaatsen voor zeugen (categorie 6.6 c).

### **Best beschikbare technieken (BBT)**

De RIE bepaalt dat met behulp van vergunningen kan worden gewaarborgd dat passende maatregelen tegen verontreinigingen worden getroffen door middel van toepassing van beste beschikbare technieken (BBT). Het begrip BBT is bij de implementatie van de IPPC-richtlijn in de Nederlandse regelgeving geïntroduceerd en blijft na implementatie van de RIE onverkort van toepassing. Een hoog niveau van bescherming van het milieu moet worden gerealiseerd door aan deze vergunning voorschriften te verbinden, die nodig zijn om de nadelige gevolgen die de inrichting voor het milieu kan veroorzaken, te voorkomen of, indien dat niet mogelijk is, zoveel mogelijk te beperken en ongedaan te maken. Daarbij wordt ervan uitgegaan dat in de inrichting ten minste de voor de inrichting in aanmerking komende beste beschikbare technieken worden toegepast.

Volgens artikel 5.4 lid 2 van het Besluit omgevingsrecht (Bor) worden bij ministeriële regeling de documenten vastgelegd voor de bepaling van BBT in het kader van vergunningverlening voor de Waterwet. Het bevoegd gezag moet bij de bepaling van BBT in het kader van vergunningverlening rekening houden met relevante BBT-conclusies en Nederlandse informatiedocumenten over BBT. In artikel 9.2 van de Ministeriële Regeling omgevingsrecht (Mor) zijn de Nederlandse informatiedocumenten onder verwijzing naar bijlage 1 aangewezen. Dit zijn onder andere de zogenaamde bedrijfstakstudierapporten van de Commissie Integraal Waterbeheer en het Landelijk Bestuurlijk Overleg Water. BBT-conclusies worden niet meer apart genoemd in bijlage I bij de Mor omdat deze sinds 2012 door de Europese commissie formeel worden vastgesteld. BBT-conclusies zijn onderdeel van een BREF.

### **BREF en BBT-conclusies**

In de zogenoemde 'BAT reference documents' (BREF's) zijn voor IPPC-installaties per bedrijfstak of per activiteit de best beschikbare technieken weergegeven (in het engels Best Available Techniques = BAT). De BREF's worden opgesteld voor elke industriële activiteit die genoemd wordt in Bijlage I van de Richtlijn industriële emissies (RIE). Daarnaast zijn er de zogenaamde horizontale BREF's, waarin de best beschikbare technieken voor een bepaalde activiteit zijn vastgesteld.

De documenten waar bij dit bedrijf aan is getoetst zijn:

Installaties voor intensieve pluimvee- of varkenshouderij.	BREF Intensieve veehouderij
--	-----------------------------

<b>BBT-documenten water</b>		
Handboek immissietoets: toetsing van lozingen op effecten voor het oppervlaktewater	Maart 2016	MIM
Mestverwerking en mogelijke emissies naar oppervlaktewater	Augustus 2006	RWS/RIZA
Het beoordelen van stoffen en preparaten voor de uitvoering van het emissiebeleid water	Maart 2016	MIM

In de BREF Intensieve pluimvee- en varkenshouderij zijn geen specifieke installaties voor de verwerking/behandeling van mest na het scheiden van de dikke en dunne fractie beschreven. Voor mestverwerkingsinstallaties is (nog) geen BBT vastgesteld. Uit bovenstaande documenten volgt dat de afzonderlijke zuiveringstechnieken zoals ultrafiltratie, omgekeerde osmose, ionenwisseling, biologische behandeling, hoge druk UV-behandeling en papierbandfiltering kan worden beschreven als BBT onder bepaalde voorwaarden zoals vastgelegd in de BREF Intensieve pluimvee- en varkenshouderij.

Uit ervaringsgegevens bij overige mestverwerkingsinitiatieven blijkt dat een combinatie van verschillende zuiveringstechnieken die voldoen aan omschrijving voorwaardelijke BBT en die na elkaar worden toegepast, leiden tot een effluent kwaliteit waarmee een kansrijke toetsing aan waterkwaliteitseffecten mogelijk is. Op grond daarvan wordt de combinatie van verschillende, op grond van de BREF afzonderlijk genoemde voorwaardelijke BBT technieken, beschouwd als BBT.

De aanvrager heeft de volgende bron- en proces geïntegreerde maatregelen getroffen:

- Scheiding van dikke en dunne fractie;
- Toepassen van, in serie geschakelde zuiveringstechnieken;
- Uitgebreide meet- en regelvoorzieningen waarmee adequate en grotendeels geautomatiseerd processturing mogelijk is.

Aanvrager voldoet hiermee aan de vereisten zoals zijn gesteld voor BBT en het stand-still beginsel. Hierbij is rekening gehouden met de voorzienbare kosten, baten van maatregelen en met het voorzorg- en preventiebeginsel.

#### **Activiteitenbesluit milieubeheer**

Door de implementatie van de Richtlijn Industriële Emissies (RIE) in de Nederlandse wetgeving, zijn inrichtingen waartoe een IPPC-installatie behoort (IPPC-bedrijven) sinds 1 januari 2013 type C-inrichtingen op grond van het Activiteitenbesluit. Dit betekent dat voor bepaalde activiteiten direct werkende eisen zijn gesteld. Deze eisen mogen niet in de watervergunning worden opgenomen. Alleen de lozingsaspecten die niet algemeen geregeld zijn, moeten nog geregeld worden in de watervergunning.

Dit betekent dat in deze vergunning geen voorschriften zijn opgenomen in geval er regels uit het Activiteitenbesluit milieubeheer van toepassing zijn.

## **Waterkwaliteit**

De waterkwaliteitsnormen en maatregelenprogramma's voor oppervlaktewateren zijn vastgelegd in de Regeling milieukwaliteitseisen gevaarlijke stoffen oppervlaktewateren (d.d. 22-12-2004). Voor stoffen die niet in deze regeling zijn genoemd, gelden de MTR - waarden uit de Vierde Nota Waterhuishouding (NW4) als waterkwaliteitsnormen. In de NW4 is het waterkwaliteitsbeleid verwoord.

De beleidsuitgangspunten voor lozingen zijn gebaseerd op:

- vermindering van de verontreiniging;
- stand-still beginsel;
- de vervuiler betaalt.

Voor de lozing is een emissie-immissietoets uitgevoerd waarbij het effect van de lozing na toepassing van de eerder genoemde BBT op de waterkwaliteit is getoetst.

Uit deze toets wordt geconcludeerd dat de lozingsconcentraties voor een aantal stoffen hoger zijn dan de waterkwaliteitsdoelstelling. Rekening houdende met de verwachte verdunning kan de lozing leiden tot concentratieverhogingen, tot maximaal 10 %, ten opzichte van de huidige toestand van het ontvangende oppervlaktewater. Deze mogelijke verhoging wordt als een niet-significante toename beschouwd. Op grond hiervan wordt de lozing als aanvaardbaar beschouwd. Tevens wordt gezien het bovenstaande geconcludeerd dat de invloed op de ecologie (eventuele achteruitgang) niet significant zal zijn.

## **Lozingsnormen**

Voor de lozingsnormen is aansluiting gezocht bij "Mestverwerking en mogelijke emissies naar oppervlaktewater" (november 2006) RWS/RIZA rapport 2006.031. Op basis van de in de aanvraag opgenomen resultaten, die haalbaar zijn met de in de aanvraag beschreven zuiveringstechnische maatregelen, in relatie tot de toelaatbare verdunningseffecten in het ontvangende oppervlaktewater, is aangesloten bij de indicatieve lozingseisen voor lozing op water met beperkte verdunning.

Op grond van de processturing met minimale fluctuaties in de aan te bieden influentkwaliteit bestaat de verwachting dat de kwaliteit van het effluent gedurende een etmaal minimaal zal fluctueren. Op basis daarvan is de normering voor volumeproportionele etmaalmonsters achterwege gelaten.

### *Lozing van restanten geneesmiddelen en antibiotica resistente bacteriën*

Rekening houdende met de hiervoor beschreven aspecten bestaat er een vermoeden dat stoffen in het effluent voor kunnen komen waarvoor geen toetsingskader bestaat. Dit betreft de lozing van restanten van geneesmiddelen en antibiotica resistente bacteriën. Op grond van wetenschappelijk onderbouwde rapportages voor onder andere drinkwaterproductie, blijkt dat ultrafiltratie voor de verwijdering van microverontreinigingen (zoals geneesmiddelen) en bacteriën een zuiveringsrendement heeft tot circa 80 %. Omgekeerde osmose heeft verwijderingsrendementen tot meer dan 95 %.



Op grond van het verwijderingsrendement van ultrafiltratie zullen risico's door deze lozing met mogelijke restanten van geneesmiddelen en eventuele onvoldoende verwijdering van antibiotica resistente bacteriën heel beperkt toenemen. Rekening houdende met het verwijderingsrendement van omgekeerde osmose zal bij toepassing ervan, als aanvullende nabehandeling, het heel beperkt toegenomen risico zoals beschreven bij toepassing van ultrafiltratie en biologische nabehandeling met omgekeerde osmose verder afnemen.

Op grond van het verwijderingsrendement van ultrafiltratie zullen risico's door deze lozing met mogelijke restanten van geneesmiddelen en eventuele onvoldoende verwijdering van antibiotica resistente bacteriën heel beperkt toenemen. Rekening houdende met het verwijderingsrendement van omgekeerde osmose zal bij toepassing ervan, als aanvullende nabehandeling, het heel beperkt toegenomen risico zoals beschreven bij toepassing van ultrafiltratie en biologische nabehandeling met omgekeerde osmose verder afnemen.

### **7.3 Overwegingen voor handelingen in het kader van waterbeheer**

Volgens de Waterwet is het waterschap de regionale waterbeheerder voor het stellen van gebods- en verbodsbepalingen met betrekking tot de bij het waterschap in beheer zijnde watersystemen. Via een Keur kunnen waterschappen nadere regels stellen waarmee handelingen van derden op (onderdelen van) het watersysteem worden geregeld waarbij rekening wordt gehouden met regionale omstandigheden.

De aanvraag van deze vergunning is voor wat betreft het uitvoeren van handelingen in een oppervlaktewaterlichaam getoetst aan de beleidsregel oppervlaktewaterlichamen: Effluentlozingen van mestverwerkingsinstallaties (mvi's).

*de beleidsregel oppervlaktewaterlichamen: Effluentlozingen van mestverwerkingsinstallaties (mvi's)*

Kern van deze beleidsregel is dat de lozingen kunnen worden vergund, mits de eindzuivering wordt toegepast (omgekeerde osmose) en de goede werking van die techniek is geborgd. In de mestverwerkingsinstallatie van de inrichting wordt omgekeerde osmose toegepast. In onderhavige vergunning zijn voorschriften opgenomen waarmee de werking van deze installatie zo goed als mogelijk wordt geborgd en gemeten.

## **8.0 Procedure**

### **8.1 Algemeen**

De aanvraag is op 14 juli 2017 bij het waterschap ingediend door Bergs Advies BV, Leveroyseweg 9a, 6093 NE Heythuysen namens aanvrager. Omdat de gemeente Nederweert het bevoegd gezag is voor het verlenen van de omgevingsvergunning milieu, is op 20 juli 2017 een afschrift van de aanvraag naar de gemeente Nederweert gestuurd.

De aanvraag is geregistreerd onder zaaknummer 2017-Z6819, en omvat de volgende stukken:

- aanvraagformulier watervergunning;

- bijlage aanvraag omgevingsvergunning d.d. 07-07-2017;
- situatietekening.

Op 19 oktober 2017 zijn aanvullende gegevens ontvangen m.b.t. voornoemde aanvraag. Deze bestaan uit een gewijzigd aanvraagformulier, een nieuwe bijlage bij de aanvraag d.d. 19-10-2017 en analyseresultaten van afvalwater afkomstig van een mestverwerkingsinstallatie.

De Waterwet bepaalt dat op de voorbereiding van een beschikking tot het verlenen van een vergunning voor het lozen of storten van stoffen als bedoeld in artikel 6.2 van de Waterwet de uniforme openbare voorbereidingsprocedure van afdeling 3.4 van de Awb en afdeling 13.2 van de Wet milieubeheer van toepassing zijn. In het Waterbesluit zijn hierop uitzonderingen gemaakt. Een dergelijke uitzondering is in dit geval niet van toepassing.

Gezien het bovenstaande heeft de procedure conform het gestelde in de afdelingen 3.4 Awb en 13.2 Wm plaatsgevonden.

### **Coördinatie**

Omdat de aanvraag tot verlening van een watervergunning betrekking heeft op een inrichting waartoe een IPPC-installatie als bedoeld in artikel 1.1, eerste lid, van de Wet algemene bepalingen omgevingsrecht behoort, wordt de beslissing op de aanvraag om een watervergunning overeenkomstig hoofdstuk 14 van de Wet milieubeheer gecoördineerd voorbereid met de beslissing op de aanvraag krachtens de Wet algemene bepalingen omgevingsrecht.

Aanvrager heeft derhalve gelijktijdig met de aanvraag om een watervergunning een aanvraag om een omgevingsvergunning bij de gemeente Nederweert ingediend.

### **Behandeling van zienswijzen**

De aanvraag met bijbehorende stukken en de ontwerpvergunning hebben van 8 februari 2019 tot en met 21 maart 2019 ter inzage gelegen op het kantoor van het Waterschap te Roermond en in het gemeentehuis van Nederweert. Over de ontwerpvergunning is een zienswijze naar voren gebracht. De zienswijze is op 8 maart 2019 ontvangen. Hiermee is de zienswijze binnen de termijn van terinzagelegging ingebracht en is derhalve ontvankelijk.

### *Samenvatting van de inhoud van de zienswijze*

De indiener van de zienswijze geeft aan bezorgd en verwonderd te zijn dat het college van burgemeester en wethouders van de gemeente Nederweert en het dagelijks bestuur van Waterschap Limburg voornemens zijn positief te beschikken op respectievelijk de aanvraag om een omgevingsvergunning voor het veranderen van een varkenshouderij aan de Roeven 19 te Nederweert en de aanvraag om een watervergunning voor het lozen van afvalwater van de mestverwerkingsinstallatie gelegen aan de Roeven 19 te Nederweert in het oppervlaktewaterlichaam Roevenlossing. De indiener van de zienswijze is verbaast dat er heden anno 2019 nog een vergunning wordt verleend om op oppervlaktewater te mogen lozen, nu het steeds duidelijker wordt hoe slecht het milieu ervoor staat. Zéér zorgelijke grondwaterstanden na een wateroverschot in de zomer van 2018. De indiener van de zienswijze stelt de vraag of we niet zeer zorgvuldig met onze bodem en water moeten omgaan. Schoon drinkwater kan met zeer grote waarschijnlijkheid schaars worden.

Derhalve is het met de kennis van nu onverantwoord om nog vergunningen voor dergelijke lozingen te verlenen.

Verder zijn er veel calamiteiten geweest met silo's, luchtwassers, lozingen op oppervlaktewater die massale vissterfte en vergiftigd water tot gevolg hadden.

Zeker ook geen vergunning verlenen zolang het mankeert aan mankracht bij handhaving.

Gezien het bovenstaande concludeert de indiener van de zienswijze dat er geen vergunning verleend mag worden. Later de boel terug te moeten draaien om de noodzakelijke milieumaatregelen te treffen leidt tot extra kosten voor de gemeenschap, boze en wanhopige boeren die zich met de nieuwe maar noodzakelijke maatregelen geen raad weten. Het is niet leuk voor de boer wanneer de vergunning niet verleend wordt, maar het voorkomt meer leed in de toekomst.

#### *Overwegingen ten aanzien van de zienswijze*

Op de zienswijze over de omgevingsvergunning kunnen wij niet ingaan omdat wij niet bevoegd zijn te beslissen op de aanvraag om een omgevingsvergunning. Deze zienswijze (vraag I van de zienswijze) zal derhalve door de gemeente Nederweert moeten worden beantwoord. Wij beperken ons derhalve tot de zienswijzen die betrekking hebben op de aanvraag om een watervergunning (vraag II van de zienswijze).

*Een watervergunning moet volgens artikel 6.21 van de Waterwet (Wtw) worden geweigerd, indien verlening van de vergunning niet verenigbaar is met de doelstellingen van het waterbeheer, zoals opgenomen in artikel 2.1 Wtw. Dit zijn: a. voorkoming en waar nodig beperking van overstromingen, wateroverlast en waterschaarste, b. bescherming en verbetering van de chemische en ecologische kwaliteit van watersystemen en c. vervulling van maatschappelijke functies door watersystemen. Dit zijn verplichte en limitatieve weigeringsgronden.*

*Weigering is niet aan de orde wanneer de in artikelen 2.1 bedoelde doelstellingen van het waterbeheer en de in artikel 6.11 genoemde belangen voldoende kunnen worden beschermd door aan de vergunning bepaalde voorschriften of beperkingen te verbinden. Door eisen te stellen aan het te lozen afvalwater wordt de chemische en ecologische kwaliteit van het watersysteem in voldoende mate beschermd (voorschrift 2). Tevens is een voorschrift opgenomen om sturing van het lozingsniveau mogelijk te maken evenals om informatie te verkrijgen op basis waarvan eventuele bijstelling van de lozingsnormen kan plaatsvinden (voorschrift 5).*

*Volgens onze beleidsregel "Effluentlozingen van mestverwerkingsinstallaties (mvi's)" wordt vergunning voor lozingen van afvalwater van een mestverwerkingsinstallatie alleen verleend indien het goede functioneren van de zuiveringsinstallatie kan worden gegarandeerd. In aanvulling op de reguliere voorschriften bij een lozingsvergunning op grond van de Waterwet dient de vergunninghouder één keer per maand het effluent te monitoren op de in de vergunning genoemde parameters en deze monitoringsgegevens aan het waterschap toe te zenden. Voordat het afvalwater op de Roevenlossing wordt geloosd wordt deze in een zuiveringsinstallatie bewerkt die uit de volgende zuiveringsstappen bestaat: flotatie-unit, zeefbandpers, omgekeerde osmose-installatie en een ionenwisselaar. De flotatie-unit is een installatie waar het ingaande product gescheiden wordt met flocculanten. Deze zijn biologisch afbreekbaar. De in de flotatie-unit ontstane sliblaag wordt vervolgens afgeschraapt en daarna in de zeefbandpers ontwaterd. De dunne fractie van de*

zeefbandpers wordt teruggeleid naar de flotatie-unit en gaat van daaruit naar de omgekeerde osmose-installatie (OO). De eerste OO-installatie verwerkt het product tot een concentraat- en waterstroom. Deze waterstroom heeft nog niet de gewenste kwaliteit voor lozing op oppervlaktewater. In de tweede OO-installatie worden de laatst aanwezige mineralen uit het water gefilterd. Deze worden nogmaals in de eerste OO-installatie verwerkt. Beide installaties zijn uitgerust met drinkwaterbereidingsmembranen. De laatste stap is de ionenwisselaar. Dit is een veiligheidsstap voor het verwijderen van eventueel aanwezige doorgeslagen stoffen. De ionenwisselaar bestaat uit twee stappen; een kationenwisselaar en een anionenwisselaar. Deze opstelling leidt ertoe dat gewaarborgd is dat de laatste stoffen uit het afvalwater verwijderd zijn. Met de toepassing van omgekeerde osmose als aanvullende nabehandeling wordt voldaan aan ons beleid dat lozingen vanuit mestverwerkings-installaties op oppervlaktewater kunnen worden vergund mits omgekeerde osmose als eindzuivering wordt toegepast. Het gezuiverde en te lozen afvalwater is getoetst aan het Handboek immissietoets van maart 2016 dat als BBT-document is aangewezen. Uit de emissie-immissietoets blijkt dat er geen aanvullende maatregelen nodig zijn. De in de aanvraag omschreven maatregelen ter voorkoming en beperking van de lozing van afvalstoffen, verontreinigende en/of schadelijke stoffen, zullen leiden tot een lozingsniveau dat in overeenstemming is met BBT en het genoemde beleidsuitgangspunt.

Daarnaast moet de waterbeheerder volgens het toetsingskader bij elk besluit dat hij neemt op grond van de Waterwet, waarbij een nieuwe activiteit of uitbreiding van een bestaande activiteit wordt toegestaan, nagaan of het behalen van de doelen die in de Kader Richtlijn Water genoemd zijn, mogelijk blijft. Hierbij wordt enerzijds gekeken naar emissies van verontreinigende stoffen en anderzijds naar de effecten van fysieke ingrepen op de ecologie. De implementatie van de KRW-doelen voor de goede chemische en ecologische toestand van oppervlaktewaterlichamen worden wettelijk vastgelegd in de vorm van milieukwaliteitseisen en zijn in Nederland geïmplementeerd in het Besluit Kwaliteitseisen en Monitoring Water (Bkmw). De beoordeling van emissies van stoffen is vastgelegd in het als BBT-document aangewezen Handboek immissietoets.

In onderhavige situatie wordt het afvalwater afkomstig van het verwerken van mest door een eigen zuiveringsinstallatie geleid welke bestaat uit, in serie geschakelde zuiveringstechnieken, die een hoger zuiveringsrendement hebben dan de rioolwaterzuiveringsinstallaties (rwzi). Derhalve geniet de lozing van het effluent van de mestverwerkingsinstallatie op het oppervlaktewater de voorkeur boven lozing op het riool.

Met betrekking tot de zienswijze over de calamiteiten die zich voorgedaan hebben m.b.t. silo's, luchtwassers en lozingen die massale vissterfte en vergiftigd water tot gevolg hebben kunnen wij aangeven dat er enkel voorschriften in respectievelijk de omgevingsvergunning en watervergunning opgenomen kunnen worden teneinde calamiteiten zoveel als mogelijk te voorkomen. Een calamiteit kan niet worden vergund. Wanneer het afvalwater vóórdat het op het oppervlaktewater wordt geloosd voldoet aan de lozingseisen zoals opgenomen in voorschrift 2 zal dit niet leiden tot vissterfte of vergiftigd drinkwater. Tevens hebben wij een voorschrift (voorschrift 6 van de vergunning) opgenomen waarbij de vergunninghouder maatregelen moet treffen om nadelige beïnvloeding van de kwaliteit van het ontvangende oppervlaktewater te beperken of voorkomen wanneer blijkt dat (naar verwachting) niet aan de in de voorschrift 2 opgenomen lozingseisen kan worden voldaan.

Tenslotte de zienswijze aangaande de onderbezetting bij handhaving. Bij Waterschap Limburg wordt de hoogste prioriteit toegekend aan het toezicht op de naleving van de vergunning die aan

*mestverwerkers worden verleend. De in bedrijf zijnde mestverwerkingsinstallatie waaraan vergunning is verleend om op oppervlaktewater te mogen lozen worden zeer frequent bezocht. Daarnaast volgen de toezichthouders de verplichting van de vergunninghouder om het afvalwater éénmaal per kalendermaand te meten en te bemonsteren en deze gegevens binnen 4 weken aan de waterschap te rapporteren zoals is aangegeven in voorschrift 5 van de vergunning.*

### Conclusie

*Gezien het bovenstaande beschouwen wij de ingediende zienswijze als ongegrond en zien wij geen reden om de vergunning te weigeren omdat de in artikelen 2.1 van de Waterwet bedoelde doelstellingen van het waterbeheer en de in artikel 6.11 genoemde belangen voldoende worden beschermd door de aan de vergunning verbonden voorschriften en/of beperkingen.*

## **9.0 Mededelingen**

- I. Op grond van de Algemene wet bestuursrecht kan eenieder met ingang van de dag na die waarop de vergunning ter inzage is gelegd gedurende zes weken tegen deze vergunning beroep instellen bij de rechtbank. Geen beroep kan worden ingesteld door een ieder aan wie redelijkerwijs kan worden verweten dat hij geen zienswijzen over het ontwerp van deze vergunning naar voren heeft gebracht.

Het beroepschrift dient te zijn ondertekend en dient tenminste te bevatten:

- Naam en adres van de indiener;
  - De dagtekening van het beroep;
  - Een omschrijving van het besluit waartegen het beroep is gericht o.v.v. datum en kenmerk van de beschikking;
  - De gronden van het beroep.
- II. Op dit besluit is de Crisis- en herstelwet van toepassing. Dit betekent dat in het beroepschrift moet worden aangegeven welke beroepsgronden tegen het besluit worden aangevoerd. Na afloop van de termijn van zes weken kunnen geen nieuwe beroepsgronden meer worden aangevoerd. Het beroep wordt niet-ontvankelijk verklaard, indien binnen de beroepstermijn geen beroepsgronden zijn ingediend.
  - III. Het beroepschrift moet worden gericht aan de Rechtbank Limburg, Sector Bestuursrecht, Postbus 950, 6040 AZ Roermond, onder overlegging van een afschrift van deze vergunning. U kunt ook digitaal beroep instellen bij genoemde rechtbank via <http://loket.rechtspraak.nl/bestuursrecht>. Daarvoor moet u wel beschikken over een digitale handtekening (DigiD). Kijk op de genoemde site voor de precieze voorwaarden.

Voor de behandeling van het beroepschrift wordt een bedrag aan griffierecht geheven. De griffier van de rechtbank wijst de indiener van het beroepschrift na de indiening op de

verschuldigdheid van het griffierecht en bericht de indiener binnen welke termijn en op welke wijze het verschuldigde griffierecht moet worden voldaan.

- IV. De vergunning treedt in werking na bekendmaking. Op grond van artikel 6:16 van de Algemene wet bestuursrecht schorst het beroep de werking van dit besluit niet. Gelet hierop kan, indien tegen dit besluit beroep wordt ingesteld, gedurende de beroepstermijn tevens een verzoek om een voorlopige voorziening worden ingediend. In dat geval treedt de vergunning niet in werking voordat op dat verzoek is beslist.
- V. Het verzoek tot het treffen van een voorlopige voorziening moet worden gericht aan de Voorzieningenrechter van de Sector bestuursrecht van de Rechtbank Limburg, Postbus 950, 6040 AZ Roermond. Voor het treffen van een voorlopige voorziening is eveneens een griffierecht verschuldigd. U kunt ook digitaal een voorlopige voorziening aanvragen bij genoemde rechtbank.

Ik verzoek u vriendelijk om een afschrift van het beroep en/of het verzoek tot het treffen van een voorlopige voorziening aan ons toe te zenden.

- VI. Indien de rechtbank het beroep gegrond verklaart, kan zij het waterschap bij tussenuitspraak in de gelegenheid stellen om de aangeduide gebreken, binnen een daartoe gestelde termijn, weg te nemen.
- VII. Vergunninghouder moet er rekening mee houden dat er naast de onderhavige vergunning, voor de handelingen waarop de vergunning betrekking heeft, tevens een vergunning en/of ontheffing en/of meldingsplicht vereist kan zijn op grond van de Wet ruimtelijke ordening of andere regelgeving.
- VIII. Het hebben van dit besluit ontslaat de houder niet van de verplichting om de redelijkerwijs mogelijke maatregelen te treffen teneinde te voorkomen dat derden of de Staat ten gevolge van het gebruik maken van dit besluit schade lijden.
- IX. Een afschrift van dit ontwerpbesluit is verzonden aan:
- Gemeente Nederweert, Postbus 2728, 6030 AA te Nederweert.
  - Bergs Advies B.V., Leveroyseweg 9a, 6093 NE te Heythuysen, als gemachtigde.
  - De indiener van de zienswijze.

## **Bijlage 1: Begripsbepalingen**

Behorende bij de vergunning van het dagelijks bestuur van heden, zaaknummer 2017-Z6819.

### **In deze vergunning wordt verstaan onder:**

afvalwater	water dat verontreinigd is met afvalstoffen, verontreinigende stoffen en/of schadelijke stoffen;
BBT	voor het bereiken van een hoog niveau van bescherming van het milieu meest doeltreffende technieken om de emissies en andere nadelige gevolgen voor het milieu, die een inrichting kan veroorzaken, te voorkomen of, indien dat niet mogelijk is, zoveel mogelijk te beperken, die – kosten en baten in aanmerking genomen – economisch en technisch haalbaar in de bedrijfstak waartoe de inrichting behoort, kunnen worden toegepast, en die voor degene die de inrichting drijft, redelijkerwijs in Nederland of daarbuiten te verkrijgen zijn; daarbij wordt onder technieken mede begrepen het ontwerp van de inrichting, de wijze waarop zij wordt gebouwd en onderhouden, alsmede de wijze van bedrijfsvoering en de wijze waarop de inrichting buiten gebruik wordt gesteld.
debietmeting	meting van vloeistofvolume (bijvoorbeeld hoeveelheid afvalwater) dat per tijdseenheid door een doorsnede stroomt;
effluent	afvalwater afkomstig uit een installatie waarin dit afvalwater een zuiveringstechnische behandeling heeft ondergaan;
het werk	een voorziening die is aangelegd of wordt gebruikt voor de inzameling en/of de lozing van afvalwater;
lozingspunt	een punt van waaruit afvalwater op het gemeenteriool of op het oppervlaktewater wordt geloosd. Het kan tevens gebruikt worden als een eindcontrole mogelijkheid op het oppervlaktewater;
NEN-voorschriften	voorschriften opgesteld door het Nederland Normalisatie Instituut (NNI);
Ongewoon voorval	een voorval waardoor nadelige gevolgen voor het oppervlaktewaterlichaam zijn ontstaan of dreigen te ontstaan;
vergunninghouder	diegene die krachtens deze vergunning afvalstoffen, verontreinigende stoffen of schadelijke stoffen in oppervlaktewater brengt en in staat is naleving van het gestelde in deze vergunning te borgen;
Volumeproportioneel etmaalmonster	een representatief genomen monster over een periode van 24 uur;



## Bijlage 2: Voorschriften voor meten, bemonsteren en analyseren

Behorende bij de vergunning van het dagelijks bestuur van heden, zaaknummer 2017-Z6819.

### NEN- voorschriften

De debietmeting en bemonstering geschiedt in overeenstemming met NEN 6600–1 (Water–Monsterneming – Deel 1: Afvalwater 2009). Voor de conserveringsmethode wordt verwezen naar NEN 5667-3 (2004).

Analyse	te volgen norm
Chemisch zuurstof verbruik (CZV)	- NEN 6633 (2006)
Biochemisch zuurstof verbruik (BZV)	- NEN-EN 1899-1 (1998)
Som ammoniumstikstof en organisch gebonden stikstof (Kj-N)	- NEN-ISO 5663 (1993)
pH	- NEN 6646 (1990) met ontsluiting NEN 6411 (1981) veldmeting
Onopgeloste bestanddelen en gloeirest	- NEN 6621(1988) Correctieblad C1 (1992)
Nitraat-N	- NEN-EN-ISO 13395 (1997)
Nitriet-N	- NEN-EN-ISO 13395 (1997)
Som nitraat-N en nitriet-N	- NEN-EN-ISO 13395 (1997)
Chloride	- NEN-EN-ISO 15682 (2001)
Fosfaat (totaal)	- NEN-EN-ISO 15681-1 (2005) - NEN-EN-ISO 15681-2 (2005) ontsluiting
Sulfaat	- NEN 6654 (1992)

Analyse	Methodiek		
	AAS	ICP	GTA
Natrium	NEN 6965 (2005)	NEN 6966 (2005)	NEN 6964 (2005)
Kalium	NEN 6965 (2005)	NEN 6966 (2005)	NEN 6964 (2005)
Koper	NEN 6965 (2005)	NEN 6966 (2005)	NEN 6964 (2005)
Zink	NEN 6965 (2005)	NEN 6966 (2005)	NEN 6964 (2005)



Ontsluiting volgens : NEN-EN-ISO 15587-1:2002 of NEN 6961:2005

AAS = atomaire absorptie spectrometrie

ICP = inductive coupled plasma-atomaire emissiespectrometrie

GTA = graphite tube analyser (grafietoven)

1. Indien een in deze bijlage genoemde NEN – norm wordt vervangen door een nieuw uitgegeven NEN - norm dan wordt deze eerst van toepassing op 1 januari van het jaar volgend op dat waarin de uitgifte plaats vond. Een uitgegeven aanvulling respectievelijk correctie blad wordt eveneens eerst van toepassing op 1 januari van het jaar volgend op dat waarin de uitgifte plaats vond;
2. Indien vergunninghouder een andere dan de in de tabel opgenomen analysemethode wil volgen en aantoont dat het resultaat niet significant afwijkt van de in de tabel opgenomen analysemethode, dan kan die methode worden gevolgd nadat daartoe door of namens het dagelijks bes tuur toestemming is verleend.

**Bijlage 3: Lozingssituatie**

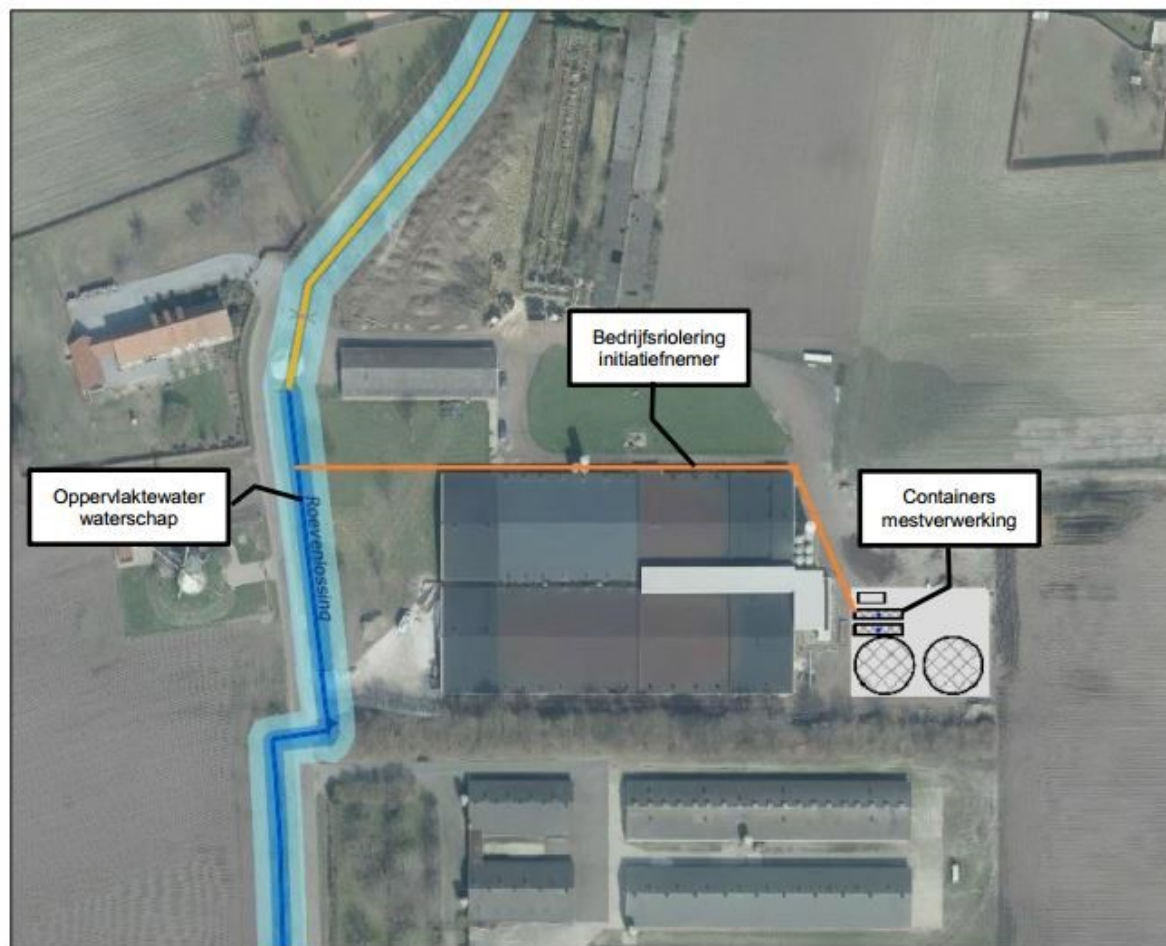

Figuur: Situatieschets lozen op oppervlaktewater