

# **ONTWERPBESLUIT WATERVERGUNNING**

**Het verleggen en aanpassen van het primaire  
oppervlaktewater genaamd 'Zompgraaf' te Oostrum.  
(deelgebied West)**

**Zaaknummer: 2022-Z14065**

## Inhoudsopgave

1	Onderwerp aanvraag .....	3
2	Conclusie .....	3
3	Besluit.....	3
4	Ondertekening .....	4
5	Voorschriften .....	5
5.1	Algemene voorschriften.....	5
5.2	Specifieke voorschriften.....	7
6	Aanvraag .....	10
6.1	Algemeen .....	10
6.2	Locatie .....	11
6.3	Handelingen waarvoor vergunning wordt aangevraagd .....	11
6.4	Meldingsplichtige handelingen .....	11
6.5	Zorgplicht .....	12
6.6	Andere wet- en regelgeving.....	13
7	Toetsing.....	13
7.1	Algemeen .....	13
7.2	Overwegingen .....	14
8	Procedure .....	16
8.1	Algemeen .....	16
9	Rechtsmiddelen .....	17
10	Mededelingen .....	17
11	Bijlagen.....	18

## **1 Onderwerp aanvraag**

Het dagelijks bestuur van Waterschap Limburg heeft op 20 december 2022 een aanvraag ontvangen van Gemeente Venray, Postbus 500, 5800 AM Venray, om een vergunning als bedoeld in hoofdstuk 6 van de Waterwet voor het verrichten van handelingen in een watersysteem waarvoor krachtens de Keur Waterschap Limburg 2019 een vergunning vereist is.

De aanvraag is ingediend via het omgevingsloket online onder aanvraagnummer 7441949 en heeft betrekking op het verleggen van het primaire oppervlaktewater genaamd 'Zompgraaf' te Oostrum, gemeente Venray en is geregistreerd onder zaaknummer 2022-Z14065.

Het verleggen en aanpassen van het primaire oppervlaktewater genaamd 'Zompgraaf' te Oostrum heeft consequenties voor de legger van Waterschap Limburg. Voor een juiste bescherming van het watersysteem is het wenselijk de legger aan te passen als gevolg van de geplande werkzaamheden. Het bijbehorende tot wijziging van de legger wordt separaat verleend onder zaaknummer 2022-Z14055.

## **2 Conclusie**

Op grond van de overwegingen bestaan er geen bezwaren tegen het verlenen van de gevraagde vergunning. Met het in de vergunning opnemen van voorschriften is gewaarborgd dat de te bereiken doelstellingen zoals bedoeld in artikel 2.1 van de Waterwet in voldoende mate worden beschermd.

## **3 Besluit**

Gelet op de bepalingen van de Waterwet, het Waterbesluit, de Waterregeling, de Keur Waterschap Limburg 2019, de Algemene wet bestuursrecht (Awb) en de overwegingen besluit het dagelijks bestuur als volgt:

- a. de gevraagde vergunning te verlenen aan Gemeente Venray, Postbus 500, 5800 AM Venray, voor:
  - het verleggen en aanpassen van het primaire oppervlaktewater genaamd 'Zompgraaf' te Oostrum gemeente Venray, waarvoor vergunning is vereist op grond van artikel 3.3 van de Keur Waterschap Limburg 2019 juncto § 1.17 Uitvoeringsregel Verleggen of aanpassen van een primair en secundair oppervlaktewater;
  - het aanleggen van een parcours bestaande uit stapstenen en een voorde in de kernzone van het primaire oppervlaktewater genaamd 'Zompgraaf' te Oostrum gemeente Venray, waarvoor vergunning is vereist op grond van artikel 3.3 van de Keur Waterschap Limburg 2019 juncto § 1.7 Uitvoeringsregel Recreatief medegebruik in of nabij een oppervlaktewater;
  - het aanleggen en behouden van een duiker in het primaire oppervlaktewater genaamd 'Zompgraaf' te Oostrum gemeente Venray, waarvoor vergunning is vereist op grond van artikel 3.3 van de Keur Waterschap Limburg 2019 juncto § 1.3 Uitvoeringsregel duikers en overkluizingen in een oppervlaktewater;
- b. aan de vergunning voorschriften te verbinden met het oog op de in artikel 2.1 van de Waterwet genoemde doelstellingen;
- c. de volgende onderdelen van de aanvraag deel uit te laten maken van deze vergunning:

1. Bestektekening “reconstructie Geysterseweg e.o. te Oostrum, d.d. 22-11-2022, tekeningnummer 210144\_TEK\_104\_v3, ons kenmerk: WLDOC-1663486819-318119, (bijlage 1);
2. Schetsontwerptekening “ViForis Ruimte voor Leven” d.d. 19-7-2022, ons kenmerk : WLDOC-1663486819-318120, (bijlage 2);
- d. het meetprotocol landmeetkundige werkzaamheden, versie september 2020 (bijlage3) en het objectenhandboek Waterschap Limburg, versie december 2016 (bijlage 4) deel uit te laten maken van deze vergunning.

#### **4 Ondertekening**

Het dagelijks bestuur van Waterschap Limburg,  
namens deze,

W.A.A. Harberink  
Clustermanager Vergunningen, Toezicht en Handhaving

## **5 Voorschriften**

### **5.1 Algemene voorschriften**

#### **Voorschrift 1**

##### *Aanwezigheid vergunning*

1. De vergunninghouder is de eigenaar van het perceel kadastraal bekend als Gemeente Venray, sectie S, nummer 697 (voor situatieschets zie bijlage 2).
2. De vergunninghouder draagt er zorg voor dat een exemplaar van deze vergunning (of kopie) op de locatie van de werkzaamheden aanwezig is en tijdens een inspectie kan worden getoond aan een toezichthouder van Waterschap Limburg.

#### **Voorschrift 2**

##### *Beheer en onderhoud*

1. De op grond van deze vergunning aanwezige werken moeten doelmatig functioneren, in goede staat van onderhoud verkeren en worden gehouden en met zorg worden bediend.
2. Door het dagelijks bestuur van Waterschap Limburg kunnen bij het onderhoud van het werk nadere aanwijzingen worden gegeven. De vergunninghouder zorgt ervoor dat de gegeven aanwijzingen terstond worden opgevolgd.

#### **Voorschrift 3**

##### *Contactpersoon*

1. De vergunninghouder wijst één of meer personen aan die in het bijzonder belast is (zijn) met het toezicht op de naleving van het bij deze vergunning bepaalde of bevolene en met wie het dagelijks bestuur van Waterschap Limburg (in spoedgevallen ook buiten kantooruren) overleg kan voeren.
2. De vergunninghouder deelt schriftelijk binnen 14 dagen nadat deze vergunning in werking is getreden aan het dagelijks bestuur van Waterschap Limburg mede, naam, adres, telefoonnummer en emailadres van degene(n) die is/zijn aangewezen. Dat kan ook via [handhaving@waterschaplimburg.nl](mailto:handhaving@waterschaplimburg.nl).
3. De vergunninghouder meldt eventuele wijzigingen ten opzichte van het voorgaande binnen 14 dagen na de wijziging schriftelijk aan het dagelijks bestuur van Waterschap Limburg. Dat kan ook via [handhaving@waterschaplimburg.nl](mailto:handhaving@waterschaplimburg.nl).
4. In afwijking van het tweede lid van dit voorschrift hoeven geen contactpersonen te worden gemeld wanneer deze reeds bij eerdere vergunningverlening zijn gemeld en er geen wijzigingen zoals bedoeld in lid 3 van dit voorschrift zijn opgetreden.

#### **Voorschrift 4**

##### *Start en einde werkzaamheden*

1. De vergunninghouder meldt de startdatum van de werkzaamheden waarvoor vergunning is verleend, ten minste één week voor aanvang schriftelijk aan het dagelijks bestuur van Waterschap Limburg. Dat kan ook via [handhaving@waterschaplimburg.nl](mailto:handhaving@waterschaplimburg.nl).
2. De vergunninghouder meldt de einddatum van de werkzaamheden waarvoor vergunning is verleend, uiterlijk één week na afronding schriftelijk aan het dagelijks bestuur van Waterschap Limburg. Dat kan ook via [handhaving@waterschaplimburg.nl](mailto:handhaving@waterschaplimburg.nl).

#### **Voorschrift 5**

##### *Afwijken van de vermelde gegevens*

De verleende vergunning geldt tevens voor wijziging(en) van de vergunde activiteiten en/of werken, mits:

1. De wijziging(en) niet leidt/leiden tot andere of grotere nadelige gevolgen voor de belangen die door de vergunning worden beschermd.
2. De wijziging(en) 4 weken vooraf schriftelijk is/zijn gemeld aan het dagelijks bestuur van Waterschap en het dagelijks bestuur van Waterschap Limburg schriftelijk toestemming heeft verleend de wijziging(en) uit te mogen voeren.

#### **Voorschrift 6**

##### *Uitvoeringsvoorschriften*

1. De werken moeten worden gerealiseerd en behouden conform de tekeningen bij dit besluit (zie bijlage 1 en 2).
2. Bij het optreden van nadelige effecten als gevolg van de vergunde activiteiten, kan het dagelijks bestuur van Waterschap Limburg besluiten tot stillegging van de handeling. Eventueel kan het dagelijks bestuur van Waterschap Limburg aanvullende eisen stellen om verdere nadelige effecten te voorkomen.
3. Het dagelijks bestuur van Waterschap Limburg kan gedurende de werkzaamheden ter bescherming van de betrokken belangen nadere aanwijzingen geven. De vergunninghouder zorgt ervoor dat de gegeven aanwijzingen terstond worden opgevolgd.
4. De vergunninghouder meldt schade aan waterstaatkundige voorzieningen en/of verstoring van de waterhuishouding als gevolg van zijn handelen onmiddellijk per e-mail ([handhaving@waterschaplimburg.nl](mailto:handhaving@waterschaplimburg.nl)) aan het dagelijks bestuur van Waterschap Limburg om de schade en/of verstoring later schriftelijk te bevestigen.
5. Hulpconstructies en/of hulpwerken mogen alleen worden toegepast na goedkeuring van het dagelijks bestuur van Waterschap Limburg.
6. Direct nadat de werken voltooid zijn, zorgt de vergunninghouder voor het opruimen en afvoeren van alle afval en alle gebruikte en niet-gebruikte werktuigen, materialen en (hulp)werken.
7. Binnen vier weken na voltooiing van de werken moet een ingemeten revisietekening worden verstrekt aan het dagelijks bestuur van Waterschap Limburg. Op de revisietekening moet de ligging van de werken gedetailleerd en op schaal ingetekend zijn. Bedoelde revisietekening maakt deel uit van deze vergunning.

8. De revisietekening dient aangeleverd te worden in RD-coördinaten als autocad of als shapefile. De revisie dient te worden uitgevoerd conform het tijdelijk meetprotocol landmeetkundige werkzaamheden waterkeringen, versie 1.0, d.d. 17-12-2018 (bijlage 3) en het Objectenhandboek Waterschap Limburg (bijlage 4) van het dagelijks bestuur van Waterschap Limburg. De gegevens kunnen verstuurd worden naar [handhaving@waterschaplimburg.nl](mailto:handhaving@waterschaplimburg.nl).

#### **Voorschrift 7**

##### *Calamiteiten en/of bijzondere omstandigheden*

1. Als de vergunninghouder als gevolg van calamiteiten of bijzondere omstandigheden niet aan de vergunningvoorschriften kan voldoen, moet hij dit direct melden (tijdens kantooruren via telefoonnummer 088 88 90 100 of via het "Meldpunt Water" 0800-0341, dit nummer is 7 dagen per week en 24 uur per dag bereikbaar) en zo spoedig mogelijk schriftelijk bevestigen aan het dagelijks bestuur van Waterschap Limburg. Dit kan door een e-mail te sturen naar [handhaving@waterschaplimburg.nl](mailto:handhaving@waterschaplimburg.nl).
2. Indien zich een calamiteit of bijzondere omstandigheid voordoet waardoor nadelige gevolgen voor het waterstaatswerk zijn ontstaan of dreigen te ontstaan, treft de vergunninghouder onmiddellijk de maatregelen die redelijkerwijs kunnen worden verlangd, om nadelige gevolgen voor het waterstaatswerk te voorkomen of, voor zover die gevolgen niet kunnen worden voorkomen, zoveel mogelijk te beperken of ongedaan te maken.

#### **Voorschrift 8**

##### *Beëindiging gebruik*

1. Indien de werken waarvoor vergunning is verleend hun functie hebben verloren en aldus niet meer worden gebruikt, stelt de vergunninghouder het dagelijks bestuur van Waterschap Limburg daarvan zo spoedig mogelijk schriftelijk in kennis.
2. De vergunninghouder ruimt vervolgens de werken binnen een door het dagelijks bestuur van Waterschap Limburg te stellen termijn op, tenzij het dagelijks bestuur van Waterschap Limburg schriftelijk aangeeft dit niet nodig te achten.
3. De vergunninghouder brengt na het opruimen het terrein en het oppervlaktewater ter plaatse in een door het dagelijks bestuur van Waterschap Limburg te bepalen toestand.

## **5.2 Specifieke voorschriften**

#### **Voorschrift 9**

##### *Oppervlaktewater algemeen*

1. De aan te passen, nieuw aan te leggen en te verwijderen tracés van het oppervlaktewater zijn aangegeven op de bij deze vergunning behorende bijlagen :
  - Bestektekening "reconstructie Geysterseweg e.o. te Oostrum, d.d. 22-11-2022, tekeningnummer 210144\_Tek\_104\_v3, ons kenmerk: WLDOC-1663486819-318119, (bijlage 1) en;
  - Schetsontwerptekening "ViForis Ruimte voor Leven" d.d. 19-7-2022, ons kenmerk : WLDOC-1663486819-318120 (bijlage 2).

2. Tijdens de uitvoering van de werken mag de doorstroming van het oppervlaktewater niet worden gestremd of belemmerd.
3. De oevers van het oppervlaktewater moeten (ter plaatse van het waterstaatswerk) erosiebestendig worden afgewerkt.
4. Na het gereedkomen moeten alle door de werkzaamheden ontstane beschadigingen aan de oevers of de waterbodem worden hersteld en moeten verondiepingen of vernauwingen van het oppervlaktewater worden verwijderd.
5. Drijfvuil dat zich, als gevolg van de aanwezigheid van het werk, heeft verzameld moet worden verwijderd.
6. De taluds, de berm en eventuele onderhoudspaden van de nieuwe tracés dienen binnen één jaar na aanleg te zijn voorzien van een gesloten grasmat, voor zover dit niet in strijd is met het realiseren van het streefbeeld van de natuurvriendelijke oevers met (ruige) grasvegetatie. Eventuele uitspoelingen aan bodem of taluds dienen door de vergunninghouder te worden hersteld.
7. Het nieuwe profiel, alsmede de aansluitingen aan het oude profiel, dienen gedurende 1 jaar na definitieve oplevering door de vergunninghouder in stand te worden gehouden en zo nodig te worden uitgediept en/of hersteld (constructief onderhoud). De werken zijn definitief opgeleverd als aan de hand van de revisiegegevens controle heeft plaatsgevonden en de vergunninghouder hierover schriftelijk is geïnformeerd. Hierna berust het reguliere en constructieve onderhoud bij diegene zoals in de legger is vastgelegd of bij diens rechtverkrijgende.
8. Het onderhoud genoemd in het voorgaande lid dient zodanig te worden uitgevoerd dat het oppervlaktewater volledig aan zijn waterhuishoudkundige functie kan blijven voldoen.
9. De nieuwe tracés, inclusief onderhoudspaden, dienen vrij van obstakels te worden opgeleverd.

#### **Voorschrift 10**

##### *Graven, dempen en verhardingen*

1. Voordat met de demping wordt begonnen, moet het te dempen deel volledig worden afgesloten van het aangrenzende oppervlaktewater.
2. Het oppervlaktewater moet eenzijdig stroomafwaarts gedempt worden, zodat de in het water levende organismen kunnen ontsnappen. In dat geval moet de aanwezige bagger eerst worden verwijderd.
3. Op de plaats van de demping moeten maatregelen worden getroffen om wateroverlast en/of watertekort bij de aangrenzende percelen te voorkomen.
4. Het graven moet voorafgaand aan, of gelijktijdig met het dempen worden uitgevoerd.

#### **Voorschrift 11**

##### *Stapstenen en voorde*

1. De locaties van de nieuw aan te leggen kunstwerken zijn aangegeven op de bij deze vergunning behorende bijlage, genaamd Schetsontwerptekening "ViForis Ruimte voor Leven" d.d. 19-7-2022, ons kenmerk : WLDOC-1663486819-318120, (bijlage 2);
2. In de kernzonering van de Zompgraaf mag een voorde met daarnaast stapstenen worden aangelegd en behouden, als gevolg hiervan mag geen uitspoeling van de beekbodem en de oevers optreden.



3. De voorde bestaat uit grasbetontegels met een afmeting van 400x600x120mm en moeten worden vastgelegd in specie zodat deze niet kunnen verzakken of uitspoelen.
4. De stapstenen en voorde moeten door vergunninghouder worden vrijgehouden van bagger, planten of andere doorstromingsbelemmeringen (regulier onderhoud).
5. De stapstenen, alsmede de aansluitingen op het profiel, dienen door de vergunninghouder in stand te worden gehouden en zo nodig te worden hersteld (constructief onderhoud).
6. De stapstenen moeten zodanig worden aangelegd dat de doorstroming niet significant belemmerd wordt.
7. De stapafstand moet zodanig zijn dat veilig kan worden overgestoken door voetgangers. Vergunninghouder is aansprakelijk bij ongevallen en bij ongelukken met de stapstenen. Het ontwerp, aanleg en onderhoud moet gekeurd worden door een erkend bedrijf op gebied van speeltoestellen.
8. De stapstenen dienen in samenspraak met het Waterschap geplaatst te worden.
9. Vergunninghouder is verantwoordelijk voor het onderhoud aan de voorde en stapstenen.

## **Voorschrift 12**

### *Dammen (met duikers)*

1. De locatie van de nieuw aan te leggen duiker is aangegeven op de bij deze vergunning behorende bijlage, genaamd Bestektekening "reconstructie Geysterseweg e.o. te Oostrum, d.d. 22-11-2022, tekeningnummer 210144\_TEK\_104\_v3, ons kenmerk: WLDOC-1663486819-318119, (bijlage 1);
2. De nieuwe duiker dient minimaal dezelfde diameter te hebben als de te verwijderen duiker.
3. De te verwijderen duiker wordt in zijn geheel verwijderd en indien niet hergebruikt afgevoerd.
5. Voordat de duiker wordt aangelegd, moet het oppervlaktewater ter plaatse worden gebaggerd tot de vaste waterbodem.
6. De duiker moet voldoen aan de volgende maatvoering:

Onderdeel	Beschrijving / maatvoering
Type duiker	rond
Lengte duiker	Maximaal 5 meter
Inwendige doorsnede duiker	minimaal 0,6 meter
Binnen-onderkant van de duiker	18,90 meter +NAP
Materiaal	Beton

7. De duiker zodanig aangelegd worden dat deze niet kan vervormen en/of verzakken.
8. Ter plaatse van de duiker mogen de taluds niet steiler worden aangelegd dan 1 op 1 (hoogte : breedte).

## **Voorschrift 13**

### *Kabels en leidingen*

1. Bestaande lozingsleidingen mogen worden verlengd.
2. De bestaande lozingsleidingen dienen met het talud te worden afgekant zodat deze geen obstakels vormen voor het plegen van onderhoud.

3. Eventuele leidingen die buiten gebruik worden gesteld dienen te worden verwijderd en afgevoerd.

#### **Voorschrift 14**

##### *Natschade*

Vergunninghouder betaalt aan het waterschap de door het waterschap op grond van artikel 7.14 van de Waterwet vergoede schade als gevolg van de uitvoering van de vergunde werken.

#### **Voorschrift 15**

##### *Aanleggen onderhoudspad*

1. Langs het oppervlaktewater moet ten behoeve van onderhoud een ruimte van 4 meter breed worden vrijgehouden, gemeten vanaf de insteek van het oppervlaktewater. Bij de oorsprong van de watergang dient een keerpunt beschikbaar voor het keren van de onderhoudsmachines.
2. Het onderhoudspad dient volledig vrij te zijn van obstakels, vlak zijn aangelegd en zijn ingezaaid met een grasmengsel BG3.

## **6 Aanvraag**

### **6.1 Algemeen**

Als onderdeel van de reconstructie van de Geijsterseweg in Oostrum wordt het graslandperceel achter de Van Broekhuizen straat ingericht tot een parkachtige omgeving. Er worden diverse recreatieve toestellen geplaatst waaronder een speelheuvel en zitstenen. Ook zal er een parcours worden aangelegd waaronder een voorde en stapstenen zodat je wandelend of fietsend het water kan oversteken.

Het primaire oppervlaktewater 'Zompgraaf' maakt onderdeel uit van deze reconstructie en wordt dan ook hergeprofileerd. Het plaatsen van stapstenen en/of voorde in een oppervlaktewater wordt gezien als vergunningplichtig. Omdat deze kunstwerken het kruisen van een watergang mogelijk maken en in dit geval onderdeel zijn van een parcours, wordt het plaatsen en behouden ervan als een vergunningsplichtige activiteit beschouwd.

De nieuwe waterloop behoudt voor het volledige tracé de status primaire waterloop en de naam 'Zompgraaf'.

De onderhoudsplichtige van de kernzone 'Zompgraaf' wordt Waterschap Limburg. Het beheer en onderhoud van de speeltoestellen en kunstwerken (stapstenen en/of voorde) valt onder de verantwoordelijkheid van de vergunninghouder. Verdere afstemming op detailniveau dient nog te worden vastgelegd.

## 6.2 Locatie

De Zompgraaf is gelegen in de gemeente Venray. De werkzaamheden worden verricht om en nabij de RD coördinaten (X = 198.675, Y = 393.827).

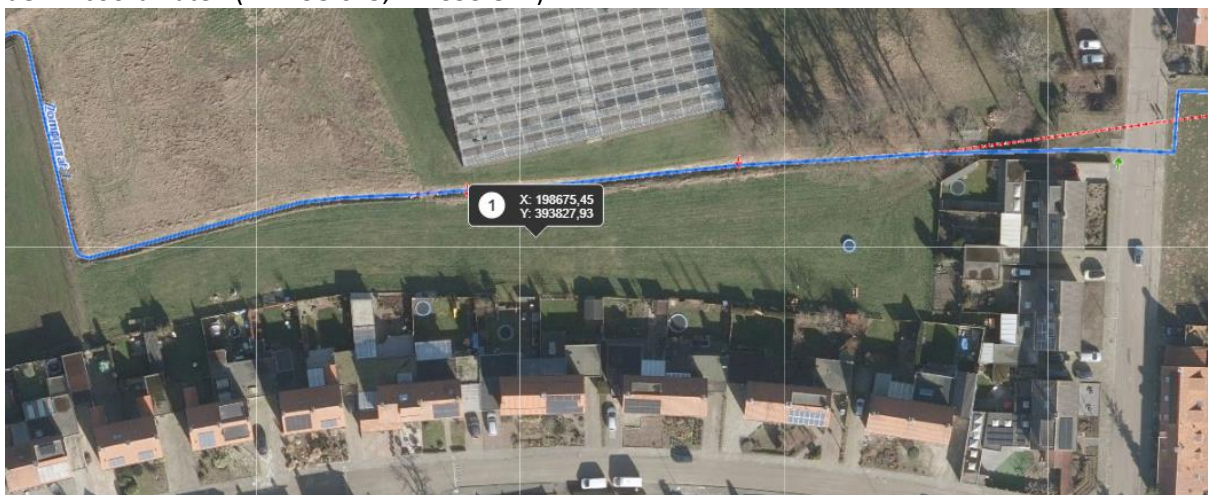

De Zompgraaf is op de legger van Waterschap Limburg opgenomen als primair oppervlaktewater.

## 6.3 Handelingen waarvoor vergunning wordt aangevraagd

Op grond van artikel 3.3. van de Keur Waterschap Limburg 2019 is een watervergunning vereist voor het uitvoeren van handelingen in een watersysteem als dit in een bij de keur behorende uitvoeringsregel is bepaald.

Ingevolge de uitvoeringsregels behorende de Keur Waterschap Limburg 2019 is in dit geval vergunning vereist voor de volgende activiteiten:

- het verleggen en aanpassen van het primaire oppervlaktewater genaamd 'Zompgraaf' te Oostrum gemeente Venray, waarvoor vergunning is vereist op grond van artikel 3.3 van de Keur Waterschap Limburg 2019 juncto § 1.17 Uitvoeringsregel Verleggen of aanpassen van een primair en secundair oppervlaktewater;
- het aanleggen van een parcours bestaande uit stapstenen in de kernzone van het primaire oppervlaktewater genaamd 'Zompgraaf' te Oostrum gemeente Venray, waarvoor vergunning is vereist op grond van artikel 3.3 van de Keur Waterschap Limburg 2019 juncto § 1.7 Uitvoeringsregel Recreatief medegebruik in of nabij een oppervlaktewater;
- het aanleggen en behouden van een duiker in het primaire oppervlaktewater genaamd 'Zompgraaf' te Oostrum gemeente Venray, waarvoor vergunning is vereist op grond van artikel 3.3 van de Keur Waterschap Limburg 2019 juncto § 1.3 Uitvoeringsregel duikers en overkluizingen in een oppervlaktewater;

## 6.4 Meldingsplichtige handelingen

Op de aangevraagde activiteiten zijn meerdere uitvoeringsregels van toepassing; er gelden algemene regels (meldingsplicht), vergunningplicht en zorgplicht. Artikel 3.4 van de Keur Waterschap Limburg 2019 geeft aan dat wanneer één onderdeel van een (samengestelde) handeling vergunningplichtig is,

alle activiteiten in één vergunningaanvraag kunnen worden gecombineerd. In dit geval heeft de aanvrager de aangevraagde activiteiten en werken als één geheel ingediend. Onderhavige vergunning behandelt tevens de hieronder genoemde meldingsplichtige handeling.

Het verlengen en behouden van lozingsleidingen in op of langs een oppervlaktewater is een meldingsplichtige handeling; deze activiteit valt onder de algemene regel 1.6.4 zoals opgenomen in paragraaf 6.3 als onderdeel van § 1.6 Uitvoeringsregel kabels en leidingen onder of langs een oppervlaktewater. Het deel van de vergunningaanvraag dat verband houdt met deze activiteit is beschouwd als melding op grond van deze algemene regel. De voorschriften uit deze algemene regel zijn, voor zover van toepassing, overgenomen in hoofdstuk 5 van deze vergunning.

## **6.5 Zorgplicht**

### Algemene zorgplicht

Op grond van artikel 3.1 van de Keur van Waterschap Limburg 2019 geldt er een algemene zorgplicht voor uit te voeren handelingen in het watersysteem en de bijbehorende beschermingszones, in een meanderzone en in een inundatiegebied, als ook in het door het dagelijks bestuur aan te wijzen profiel van vrije ruimte. Deze zorgplicht geldt voor alle vergunde handelingen op basis van deze vergunning maar ook voor andere handelingen in het watersysteem en de eerder genoemde zones en gebieden. Het is aan de initiatiefnemer om al datgene te doen of na te laten waardoor aan deze algemene zorgplicht wordt voldaan.

In aanvulling op de algemene zorgplicht gelden de volgende specifieke zorgplichten:

### Specifieke zorgplichten

De zorgplicht zoals bedoeld in artikel 3.1 van de Keur is altijd van toepassing op handelingen binnen het beheergebied van het waterschap.

#### *§ 1.17.3 Uitvoeringsregel verleggen of aanpassen van een primair en secundair oppervlaktewater*

In het kader van deze uitvoeringsregel houdt de zorgplicht in elk geval in dat :

1. Schade wordt hersteld die binnen twee jaar na realisering van de verlegging of aanpassing ontstaat aan de oever en het talud van het oppervlaktewater;
2. Het doelmatig voeren van onderhoud niet wordt belemmerd.

De zorgplicht geldt naast de algemene regel. Het is aan de initiatiefnemer om al datgene te doen of na te laten waardoor aan de zorgplicht wordt voldaan.

#### *§ 1.7.3 Uitvoeringsregel Recreatief medegebruik in of nabij een oppervlaktewater;*

De zorgplicht houdt in elk geval in dat:

1. Er geen schade wordt toegebracht aan het oppervlaktewater of de bijbehorende zones;
2. Er geen afval wordt achtergelaten;
3. Aanwezig vee op de aangrenzende percelen niet wordt verontrust;
4. De privacy van bewoners van huizen op de aangrenzende percelen wordt gerespecteerd

#### *§ 1.3.3. Duikers en overkluizingen in een oppervlaktewater*

De zorgplicht houdt in elk geval in dat:

1. De duiker of overkluizing de doorstroming van het oppervlaktewater niet mag stremmen of belemmeren;
2. De duiker of overkluizing doelmatig moet functioneren en in goede staat van onderhoud moet verkeren;
3. De duiker of overkluizing zodanig aangelegd dient te worden dat deze niet kan vervormen en/of verzakken.

#### *§ 1.6 Uitvoeringsregel kabels en leidingen onder of langs een oppervlaktewater;*

De zorgplicht houdt in elk geval in dat:

1. de kabel of leiding zodanig wordt aangebracht en onderhouden dat de wateraf- en doorvoerfunctie van het oppervlaktewater niet wordt belemmerd;
2. het doelmatig onderhoud van het oppervlaktewater niet onevenredig wordt belemmerd.
3. na afloop van de werkzaamheden het werk in nette staat wordt achtergelaten. Hiermee wordt bedoeld dat oevers en taluds zodanig zijn afgewerkt dat er geen grond of puin in de watergang kan raken en dat verondiepingen of vernauwingen van het oppervlaktewater zijn verwijderd. Hiermee wordt voorkomen dat de doorstroming kan worden belemmerd als gevolg van de werkzaamheden;
4. een initiatiefnemer er rekening mee moet houden dat oevers van watergangen kunnen afkalven. Voorkomen moet worden dat kabels en leidingen hierdoor in de watergang terecht komen;
5. het verwijderen van een kabel of leiding niet leidt tot beschadiging van het oppervlaktewater en bijbehorende onderhoudstrook.

## **6.6      Andere wet- en regelgeving**

Met de betrekking tot de waterkwaliteitsaspecten moet voldaan worden aan het Besluit lozen buiten inrichtingen (Blbi). Er worden vaste objecten aangelegd en er vinden graafwerkzaamheden plaats in de waterbodem voor het aanleggen van kunstwerken. Artikel 3.17 van het Blbi is hierop van toepassing. Op grond van artikel 1.10 van het Blbi moeten graafwerkzaamheden in de bodem gemeld worden. Hierbij moet worden aangegeven wat de bodemkwaliteit van de te vergraven grond is en of deze de interventiewaarde overschrijdt. In dat geval moet naast de melding ook een werkplan worden ingediend waarin is aangegeven hoe verontreiniging van het water wordt voorkomen.

Met betrekking tot de toe te passen bouwstoffen moet ook worden voldaan aan het Bouwstoffenbesluit.

## **7            Toetsing**

### **7.1        Algemeen**

De Waterwet omschrijft in artikel 2.1 het toetsingskader voor de beslissing op de aanvraag:

- a. voorkoming en waar nodig beperking van overstromingen, wateroverlast en waterschaarste;

- b. bescherming en verbetering van de chemische en ecologische kwaliteit van watersystemen;
- c. vervulling van maatschappelijke functies door watersystemen.

Deze doelstellingen vormen in onderlinge samenhang het toetsingskader bij vergunningverlening.

Een vergunning wordt geweigerd indien de vergunningaanvraag niet verenigbaar is met de doelstellingen van het waterbeheer en het niet mogelijk is om de belangen van het waterbeheer door het verbinden van voorschriften of beperkingen aan de vergunning, voldoende te beschermen.

De doelstellingen zijn geconcretiseerd via normen en beleid ten aanzien van veiligheid, waterkwantiteit, waterkwaliteit en maatschappelijke functie vervulling door watersystemen. De uitwerking hiervan vindt plaats in de Waterwet, de Omgevingsverordening Limburg, de Keur van Waterschap Limburg, het Provinciaal Waterplan 2016-2021, het Waterbeheerprogramma 2022-2027 alsmede in de beleids- en uitvoeringsregels van het dagelijks bestuur van Waterschap Limburg. De vastgestelde normen en beleid zijn richtinggevend bij de toetsing of een aangevraagde handeling verenigbaar is met de doelstellingen voor het waterbeheer.

Bij de beoordeling van de vergunningaanvraag richt het dagelijks bestuur zich volgens het toetsingskader op de effecten van uw initiatief op de punten zoals hierboven aangegeven. Aan de hand van het in dit hoofdstuk beschreven toetsingskader volgt in paragraaf 7.3 de toetsing van de aanvraag aan de doelstellingen van het waterbeheer.

## **7.2 Overwegingen**

### **Beleid**

Volgens de Waterwet is het dagelijks bestuur van Waterschap Limburg de regionale waterbeheerder voor het stellen van gebods- en verbodsbepalingen met betrekking tot de bij het dagelijks bestuur van Waterschap Limburg in beheer zijnde watersystemen, inhoudende de oppervlaktewater- en grondwaterlichamen en de waterkeringen. Via een keur kunnen waterschappen nadere regels stellen waarmee handelingen van derden op (onderdelen van) het watersysteem worden geregeld, waarbij rekening wordt gehouden met regionale omstandigheden.

De aanvraag van deze vergunning is voor wat betreft het uitvoeren van handelingen in een oppervlaktewater getoetst aan:

- de Waterwet;
- artikel 3.3 van de Keur Waterschap Limburg 2019;
- de van toepassing zijnde uitvoeringsregels:
- § 1.17 Uitvoeringsregel Verleggen of aanpassen van een primair en secundair oppervlaktewater;
- § 1.7 Uitvoeringsregel Recreatief medegebruik in of nabij een oppervlaktewater;
- § 1.3 Uitvoeringsregelduikers en overkluizingen in een oppervlaktewater;
- § 1.6 Uitvoeringsregel kabels en leidingen onder of langs een oppervlaktewater;
- Beleidsregel 12 Verleggen of aanpassen van een primair of secundair oppervlaktewater;
- Beleidsregel 7 Aanleggen of inrichten van een parcours voor recreatieve doeleinden binnen de kernzone van een primair of secundair oppervlaktewater;



- Beleidsregel 4. Aanleggen van een duiker in een primair water.

### **Belangenafweging**

- Door de herinrichting van het primaire oppervlaktewater Zompgraaf wordt de afvoerende functie in positieve zin veranderd. Momenteel is de Zompgraaf een rechte sloot en na de herinrichting zal het een meanderende beek met flauwe taluds worden. Door de realisatie van onderhoudspaden langs de Zompgraaf verbetert de mogelijkheid tot het beheer van het oppervlaktewater. De plannen zijn door de gemeente afgestemd met de omgeving.
- Het meest kritische onderdeel in het functioneren van de waterhuishoudkundige situatie is het onderhoud aan de watergang. Onderhoudsplichtige van de Zompgraaf is Waterschap Limburg, ook voor het te verleggen deel zal dit het geval zijn. Om goed onderhoud uit te kunnen voeren is als voorschrift in de vergunning opgenomen dat er een onderhoudspad moet worden aangelegd (voorschrift 15).
- Het belang van de aanvrager bij het verkrijgen van een vergunning is afgewogen tegen de waterhuishoudkundige belangen die door de Keur van Waterschap Limburg worden beschermd.
- Uit de belangenafweging is gebleken dat bij honorering van de aanvraag, met inachtneming van de aan dit besluit verbonden voorschriften, de zorg voor de waterhuishouding en het oppervlaktewater wordt gewaarborgd.

### **Toetsing**

- *Afname doorstroomcapaciteit oppervlaktewater;*  
In de Zompgraaf worden een drietal kunstwerken aangelegd. Een voorde, stapstenen en één duiker. Hieronder is het effect ervan apart beschreven.
- *Voorde;*  
De voorde ligt gelijk met de bodem van de beek waardoor het geen negatief effect heeft op de doorstroming.
- *Stapstenen;*  
De stapstenen zullen in samenspraak worden aangelegd zodat de stapstenen zodanig worden aangelegd dat de doorstroming niet significant belemmerd wordt. In voorschrift 11 zijn hierover eisen opgesteld. Hierdoor is de verwachting dat de stapstenen geen significante negatieve effecten zullen veroorzaken ten aanzien van de doorstroomcapaciteit.
- *Duiker;*  
De aanwezigheid van een duiker of overkluizing kan leiden tot belemmeringen voor de afwatering en het doorvoeren van het water. Van groot belang bij het voorkomen van belemmeringen voor de afwatering, is het doorstromingsprofiel van de duiker. Het doorstromingsprofiel van een duiker en van een overkluizing moet afgestemd zijn op het in het oppervlaktewater in maatgevende omstandigheden voorkomende debiet. De duiker is getoetst aan de beneden en bovenstroomse duikers en voldoet met een minimale diameter van 0,6 meter. Hierdoor wordt geen significant negatief effect op de doorstroomcapaciteit van de Zompgraaf verwacht.

- *Effecten op doelmatig onderhoud oppervlaktewater;*
- *Voorde en stapstenen;*  
De voorde en de stapstenen moeten door vergunninghouder worden vrijgehouden van bagger, planten of andere doorstromingsbelemmeringen (regulier onderhoud). De voorde en de stapstenen, alsmede de aansluitingen op het profiel, dienen door de vergunninghouder in stand te worden gehouden en zo nodig te worden hersteld (constructief onderhoud).
- *Duiker;*  
De duiker mag geen belemmering vormen voor het onderhoud van het oppervlaktewater en de duiker zelf dient door vergunninghouder vrij te worden gehouden van bagger, planten of andere doorstromingsbelemmeringen (zie voorschrift 12, lid 9). Als hieraan wordt voldaan dan wordt er geen significant negatief effect verwacht op de door het waterschap uit te voeren onderhoudsmogelijkheden van de Zompgraaf.
- *Negatief effect op waterkwaliteit;*  
De gekozen materialen hebben geen negatief effect op de waterkwaliteit, aangezien deze niet uitlogen.
- *Negatief effect op ecologie;*  
De lengte van de duiker bedraagt maximaal 5 meter en vormt daardoor geen significante belemmering voor de ecologische passeerbaarheid. In droge perioden kan de duiker functioneren als faunapassage.
- *Stabiliteit taluds;*  
De Zompgraaf wordt bij de herinrichting verbreed en de taluds worden flauw aangelegd, variërend van 1:2, 1:3 tot 1:6. Het talud wordt ingezaaid en zal niet steiler worden dan 1 : 2. Doordat de taluds erg flauw zijn is de stabiliteit gewaarborgd en zullen geen negatieve effecten optreden ten aanzien van de stabiliteit van de taluds.
- *Veiligheid;*  
Als stapstenen onvoldoende uit het water steken en met regelmaat nat worden dan zullen ze glad worden. Daarom moeten de stapstenen minimaal 10 cm boven het waterpeil uitsteken. Het is belangrijk dat er gekeken wordt naar zowel de stapafstand als grootte van de stapstenen zodat veilig kan worden overgestoken door voetgangers. Ook moeten het ontwerp, aanleg en onderhoud gekeurd worden door een erkend bedrijf op gebied van speeltoestellen. In voorschrift 11 zijn hierover eisen opgesteld. Hierdoor is de veiligheid gewaarborgd.

## **8 Procedure**

### **8.1 Algemeen**

Het dagelijks bestuur van Waterschap Limburg heeft op 20 december 2022 een aanvraag ontvangen via het omgevingsloket online van de Gemeente Venray om een vergunning als bedoeld in hoofdstuk 6 van de Waterwet (Wtw) voor het verrichten van handelingen in een watersysteem waarvoor krachtens verordening van het dagelijks bestuur van Waterschap Limburg een vergunning vereist is. De aanvraag is geregistreerd onder zaaknummer 2022-Z14065.



Op de voorbereiding van deze beschikking tot het verlenen van een vergunning is de uniforme openbare voorbereidingsprocedure van afdeling 3.4 van toepassing. De procedure is uitgevoerd overeenkomstig het bepaalde in afdeling 3.4 van de Awb.

## **9 Rechtsmiddelen**

### Zienswijzen

Op grond van de Awb kunnen belanghebbenden, gedurende een periode van zes weken vanaf de dag waarop de ontwerpvergunning ter inzage is gelegd, schriftelijk of mondeling hun zienswijze over de ontwerpvergunning naar voren brengen. Een zienswijze moet worden gericht aan het dagelijks bestuur van Waterschap Limburg, Postbus 2207, 6040 CC te Roermond.

U kunt deze zienswijze ook ondertekend per e-mail doorsturen naar [info@waterschaplimburg.nl](mailto:info@waterschaplimburg.nl).

Dit ontwerpbesluit op een aanvraag voor een watervergunning is gekoppeld aan een ontwerpbesluit voor een leggerwijziging (zaaknummer 2022-Z14055). In een watervergunning wordt aangegeven wat de voorwaarden zijn waaronder het waterstaatswerk is vergund. In een leggerwijzigingsbesluit wordt aangegeven hoe de zoneringen van de legger worden gewijzigd als gevolg van het vergunde waterstaatswerk. Deze zoneringen zijn bepalend voor de toepassing van de in de keur, algemene regels en uitvoeringsregels opgenomen verboden en plichten. Ze leveren een bijdrage aan de publiekrechtelijke bescherming van het watersysteem. Om de invloed van de wijziging inzichtelijk te maken, worden beide procedure gelijktijdig doorlopen.

Ondanks de relatie tussen deze twee ontwerpbesluiten moeten er tegen beide ontwerpbesluiten aparte zienswijzen worden ingediend omdat de besluiten betrekking hebben op verschillende aspecten en zijn gebaseerd op verschillende regelgeving of artikelen.

Daarnaast geldt dat het, op grond van artikel 8:5 van de Awb en de bijbehorende Bevoegdheidsregeling bestuursrechtspraak die is opgenomen in bijlage 2 van de Awb, niet mogelijk is beroep in te stellen tegen een wijziging van de legger waarvoor gelijktijdig een watervergunning wordt verleend. Beroep tegen een dergelijk leggerwijzigingsbesluit is alleen mogelijk bij de wijziging van de ligging van een waterbergingsgebied of beschermingszone. Daarom wordt geadviseerd om bij zienswijzen tegen het gekoppelde leggerwijzigingsbesluit ook een zienswijze in te dienen tegen de gekoppelde watervergunning.

## **10 Mededelingen**

### *Voorkomen van schade*

De vergunninghouder moet redelijkerwijs alle mogelijke maatregelen treffen, om te voorkomen dat het dagelijks bestuur van Waterschap Limburg, dan wel derden, schade lijden ten gevolge van het gebruik van deze vergunning.

### *Waterstaatkundig belang*

Het dagelijks bestuur van Waterschap Limburg kan de vergunning en de daaraan verbonden voorschriften en beperkingen wijzigen, aanvullen of geheel of gedeeltelijk intrekken wanneer dit op

grond van een waterstaatkundig belang noodzakelijk is zoals bedoeld in artikel 6.22, lid 1 en lid 3, sub b van de Waterwet. Indien dit tot gevolg heeft dat de vergunninghouder daardoor het aanwezige werk moet aanpassen of verwijderen, zal de vergunninghouder dit moeten doen. Hierbij bestaat een recht op schadevergoeding, voor zover deze schade redelijkerwijs niet of niet geheel te zijnen laste behoort te blijven en voor zover de vergoeding niet of niet voldoende anderszins is verzekerd, zoals bedoeld in artikel 7.14 van de Waterwet.

#### *Overige beperkingen*

Dit besluit vrijwaart u niet van privaatrechtelijke beperkingen (zoals erfdienstbaarheden en eigendomsrechten) en van bepalingen/voorschriften van andere wetten, verordeningen en dergelijke die eventueel ook van toepassing zijn op uw werkzaamheden/handelen.

#### *Adreswijziging en rechtsopvolging*

1. De vergunninghouder moet een adreswijziging binnen 4 weken schriftelijk melden aan het dagelijks bestuur van Waterschap Limburg.
2. Een vergunning geldt tevens voor de rechtsopvolger van de vergunninghouder. De rechtsopvolger van de vergunninghouder doet binnen 4 weken nadat de vergunning voor hem is gaan gelden, daarvan mededeling aan het bevoegd gezag.

## **11 Bijlagen**

Bijlagen behorende bij vergunning met kenmerk 2022-Z14065:

1. Bestektekening "reconstructie Geysterseweg e.o. te Oostrum, d.d. 22-11-2022, tekeningnummer 210144\_TEK\_104\_v3, ons kenmerk: WLDOC-1663486819-318119;
2. Schetsontwerptekening "ViForis Ruimte voor Leven" d.d. 19-7-2022, ons kenmerk : WLDOC-1663486819-318120;
3. meetprotocol landmeetkundige werkzaamheden, versie december 2020;
4. objectenhandboek Waterschap Limburg, versie september 2016.